



景 碩 科 技 股 份 有 限 公 司
108 年 度 年 報

中 華 民 國 109 年 4 月 刊 印

行政院金融監督管理委員會指定資訊申報網址：<http://mops.twse.com.tw>

本公司揭露年報之網址：<http://www.kinsus.com.tw>

一、(1)本公司發言人：

姓 名：穆顯爵
職 稱：董事長室資深專案處長
電 話：(03) 487-1919 EXT 26660
電子郵件信箱：jackmu@kinsus.com.tw

(2)代理發言人：

姓 名：劉素真
職 稱：財務處資深處長
電 話：(03) 487-1919 EXT 25005
電子郵件信箱：suejaneliu@kinsus.com.tw

二、總公司、分公司、工廠之地址及電話：

總公司(石磊廠)：桃園市新屋區中華路1245 號	電 話：(03) 487-1919
清華廠：桃園市新屋區中華路810號	電 話：(03) 487-1988
新豐廠：新竹縣新豐鄉建興路二段526號	電 話：(03) 557-1799

三、股票過戶機構：

名稱：凱基證券股份有限公司股務代理部
地址：台北市重慶南路一段2號5樓
網址：<https://www.kgieworld.com.tw>
電話：(02)2389-2999

四、最近年度財務報告簽證會計師：

會計師姓名：洪茂益、鄭清標會計師
事務所名稱：安永聯合會計師事務所
地址：台北市基隆路一段333號9樓
網址：<http://www.ey.com.tw>
電話：(02) 2757-8888

五、海外有價證券掛牌買賣之交易場所名稱及查詢海外有價證券資訊之方式：無

六、公司網址：<http://www.kinsus.com.tw>

目 錄

	<u>頁次</u>
壹、致股東報告書	1
貳、公司簡介	
一、設立日期	3
二、公司沿革	3
參、公司治理報告	
一、組織系統	5
二、董事、監察人、總經理、副總經理、協理、各部門及分支機構主管資料 ..	7
三、公司治理運作情形	18
四、會計師公費資訊	36
五、更換會計師資訊	37
六、公司之董事長、總經理、負責財務或會計事務之經理人，最近一年內曾 任職於簽證會計師所屬事務所或其關係企業者，應揭露之資訊	37
七、最近年度及截至年報刊印日止，董事、監察人、經理人及持股比例超過 百分之十之股東股權移轉及股權質押變動之情形	38
八、持股比例占前十名之股東，其相互間為關係人或為配偶、二親等以內之 親屬關係之資訊	39
九、公司、公司之董事、監察人、經理人及公司直接或間接控制之事業對同 一轉投資事業之持股數，並合併計算綜合持股比例	40
肆、募資情形	
一、資本及股份	42
二、公司債辦理情形	47
三、特別股辦理情形	47
四、海外存託憑證辦理情形	47
五、員工認股權憑證辦理情形	48
六、限制員工權利新股辦理情形	48
七、併購或受讓他公司股份發行新股辦理情形	50
八、資金運用計畫執行情形	50
伍、營運概況	
一、業務內容	51
二、市場及產銷概況	58
三、最近二年度及截至年報刊印日止從業員工概況	63
四、環保支出資訊	64
五、勞資關係	64

六、重要契約	65
 陸、財務概況	
一、最近五年度簡明資產負債表及綜合損益表	66
二、最近五年度財務分析	69
三、最近年度財務報告之審計委員會審查報告	71
四、最近年度財務報告	71
五、最近年度經會計師查核簽證之公司個體財務報告	71
六、公司及其關係企業最近年度及截至年報刊印日止，如有發生 財務週轉困難情事，應列明其對公司財務狀況之影響	71
 柒、財務狀況及財務績效之檢討分析與風險事項	
一、財務狀況	72
二、財務績效	73
三、現金流量	73
四、最近年度重大資本支出對財務業務之影響	74
五、最近年度轉投資政策、其獲利或虧損之主要原因、改善計畫及未來一年 投資計畫	74
六、風險事項應分析評估最近年度及截至年報刊印日止之事項	74
七、其他重要事項	76
 捌、特別記載事項	
一、關係企業相關資料	77
二、最近年度及截至年報刊印日止，私募有價證券辦理情形	80
三、最近年度及截至年報刊印日止子公司持有或處分本公司股票情形	80
四、其他必要補充說明事項	80
五、最近年度及截至年報刊印日止，如發生本法第三十六條第二項第二款所 定對股東權益或證券價格有重大影響之事項	80

壹、致股東報告書

各位股東女士、先生：

(一) 108 年度營業報告

根據 IMF 年初對 108 年度全球 GDP 成長的預測，全球經濟成長雖較 107 年度(GDP 成長 3.6%)相對放緩為 3.2%，但仍然處於成長趨勢。半導體產業龍頭台積電對 108 年整體半導體產業成長則相對樂觀，預期可達 5 ~ 6%。兩者的預測，主要來自於 5G 通信的快速布建與終端裝置普及，再加上 AI 人工智慧帶動的資料中心與高速運算的成長。這些產品的成長對於半導體產業的驅動力量甚為顯著，對於 IC 載板的驅動力量則表現在銅箔基板材料的高速化、載板層數增加、載板面積成長等方面，對於 IC 載板產業可視為是一個反轉的年代。

時至五月，美國加強了對中國的貿易戰，公布了禁售華為的實體清單(Entity List)，貿易戰開始全面性地影響全球科技產業，半導體的需求及產品產業鏈也逐漸分出兩大系統。

108 年初，全球對於整年的 5G 基地台佈建數量預估仍高達 35 萬套，而 5G 基地台的普及及滲透率提升，是後續一切應用與終端產品的源頭，對於 IC 載板業者的驅動力則表現在 ABF 載板、FC-CSP 載板、與記憶體載板，後續更隱含 AiP 等 SiP 載板的機會。但貿易戰使全球 5G 基地台的新建數量大幅滑落，遠低於年初的估計。

美中貿易與科技衝突壓低了整體半導體產品的需求，也改變了產品內容(IC 等零組件)供應鏈關係，以及 5G、AI 科技發展的進程。影響所及包括有：

1. 中國更加強調半導體產品自主開發的能力，及本土化生產製造的產能。
2. 歐美科技產業逐步加強對中國的封鎖，藉以延長對中國科技領先的時間。
3. 整體 5G 通信的進程持續推遲，Sub-6 頻段的過渡產品提前快速進入市場。
4. AI 以及自動駕駛發展進程持續緩慢，但是”邊緣運算”加速發展。

景碩在 108 年遭遇到一些市場改變、產品及供應鏈改變的逆風，表現雖不如預期，但我們已做出快速調整。藉此，公司的表現在 109 年將有大幅度的改善。

本公司 108 年度之個體營收為新台幣（以下同）16,116,157 仟元，較去年同期 17,228,031 仟元約減少 6.45%，稅後淨損(2,025,332)仟元較前一年的稅後淨利 349,485 仟元，約減少 679.52%；合併營收 22,327,410 仟元，較去年同期 23,727,929 仟元約減少 5.90%，稅後淨損(1,947,268)仟元較前一年的稅後淨利 411,040 仟元，約減少 573.74%。其中營業毛利及淨利均下滑之主要因素為新豐廠的稼動率偏低所致。

(二) 本年度營業計劃概要：

1.經營方針：

本公司自成立以來，皆秉持「滿足客戶，追求卓越」之經營理念，朝向技術領先滿足市場需求的發展方向，切實掌握新世代產品需求，並提前投入工程資源以保持領先優勢，同時對應競爭者的競爭，期待能提高獲利，以為股東創造更大利益為目標。

IC封裝載板產業發展進入高複雜化的產品組合及產品結構，競爭技術如Fan-Out WLP等成長迅速，公司研發部門朝更高集積度的封裝/組裝用載板發展，如SiP模組、整合天線模組、處理器/記憶體多晶片封裝模組，甚或軟板模組等方向拓展，發揮多年來在封裝載板產業深耕的技術能力，為客戶創造更高的價值。

2.預期銷售數量及其依據

包括數個外資及國際研究顧問機構等，皆預測109年全球經濟增長將較108年回溫。成長趨勢較明顯的產品有5G基地台及手機相關晶片，以及AI相關的高頻寬、海量連接、超低延遲等相關運用。此外，電源管理、指紋辨識晶片、影像感測器（CIS）、驅動IC等需求，亦隨著5G的週邊應用更明朗而有所提升。

3.重要之產銷政策：

- (1) 持續投入研發資源，在微細線路與薄板製程兩方面發展，提供客戶 5 奈米晶圓製程及多晶片封裝模組所需的解決方案。
- (2) 擴充 ABF FC-BGA 及 Aip 載板產能，以搭配 5G 及 AIoT 中長期的需求。
- (3) 調整各廠區產能及生產設備配置，以達成 109 年營運計畫。

(三) 未來公司發展策略：

短期產品方向為ABF-FCBGA及記憶體用超薄載板應用，再搭配朝SiP模組及多晶片模組產品。中期持續微縮線寬、孔徑、厚度等基本半導體需求發展。長期朝高頻材料系統、嵌入主動/被動元件、直接晶片貼合等複雜結構發展技術。維持公司產品及技術的競爭力。



景碩科技股份有限公司

董事長暨執行長



敬上

貳、公司簡介

一、設立日期：中華民國 89 年 9 月 11 日

二、公司沿革

89 年 09 月：公司創立，初期額定股本 25 億元整，實收資本額 12 億元整，主要生產積體電路用球型柵狀陣列（BGA）基板等產品。

89 年 12 月：辦理現金增資發行新股 1 億元整，增資後實收股本為 13 億元整。

90 年 04 月：辦理現金增資發行新股 6 億元整，增資後實收股本為 19 億元整。

90 年 05 月：開始試樣交付，正式營運。

90 年 07 月：通過 QS9000 驗證。

90 年 12 月：通過 ISO-14000 環境管理系統驗證。

91 年 06 月：公司公開發行。

91 年 11 月：辦理現金增資發行新股 1 億元整，增資後實收股本為 20 億元整。

92 年 03 月：擴建廠房 3 樓及 4 樓。

92 年 09 月：本公司股票於興櫃市場掛牌交易。

92 年 12 月：取得工業局科技事業審議會評核之「科技事業及產品或技術開發成功且具市場性之意見書」。

93 年 06 月：辦理盈餘轉增資發行新股 2.2 億元整，增資後實收股本為 22.2 億元整。

93 年 11 月：股票正式掛牌上市買賣。

93 年 11 月：於桃園市新屋區中華路 810 號新建清華廠。

94 年 05 月：天下雜誌 1000 大製造業，營運績效排名第 2 名，資產報酬率排名第 15 名，股東權益報酬率排名第 31 名，成長力排名第 33 名，獲利率排名第 38 名，營業收入排名第 355 名。

94 年 07 月：辦理盈餘轉增資發行新股 3.78 億元整，增資後實收股本為 25.98 億元整。

94 年 08 月：辦理現金增資發行新股 3 億元整，增資後實收股本為 28.98 億元整。

94 年 10 月：購置桃園市楊梅區幼獅工業區青年路 8 號之楊梅廠。

95 年 05 月：辦理現金增資發行新股 5 億元整，增資後實收股本為 33.98 億元整。

95 年 05 月：獲「天下雜誌」台灣最賺錢公司的第 19 名。

95 年 07 月：數位時代雜誌評選為台灣科技 100 強第 89 名。

95 年 08 月：辦理盈餘轉增資發行新股 4.92 億元整，增資後實收股本為 38.9 億元整。

95 年 11 月：商業週刊(Business Week Asia)亞洲企業 150 強，台灣 14 家入榜，景碩排名第 131 名。

96 年 03 月：通過 ISO-14001 環境管理系統及 OHSAS 18001 職業安全衛生管理系統驗證。

96 年 05 月：獲「天下雜誌」營業收入排名第 212 名。

96 年 08 月：辦理盈餘轉增資發行新股 4.64 億元整，增資後實收股本為 43.54 億元整。

97 年 05 月：天下雜誌 1000 大製造業，資產報酬率排名第 52 名，股東權益報酬率排名第 146 名，獲利率排名第 22 名，營業收入排名第 595 名。

97 年 08 月：辦理盈餘轉增資發行新股 1.06 億元整，增資後實收股本為 44.6 億元整。

98 年 05 月：獲「天下雜誌」台灣 1000 大製造業獲利率第 35 名，營業收入第 229 名。

99 年 05 月：獲「天下雜誌」台灣 1000 大製造業獲利率第 48 名，營業收入第 234 名。

99 年 08 月：轉投資百碩電腦(蘇州)有限公司。

100 年 05 月：獲「天下雜誌」台灣 1000 大製造業獲利率第 115 名，營業收入第 192 名。

101 年 05 月：獲「天下雜誌」台灣 1000 大製造業獲利率第 108 名，營業收入第 162 名。

102 年 03 月：購置新竹縣新豐鄉建興路二段 526 號之新豐廠。

102 年 04 月：入選 2012 德勤亞太地區 500 大高科技、高成長企業。

102 年 05 月：獲「天下雜誌」台灣 1000 大製造業獲利率第 116 名，營業收入第 158 名。

103 年 04 月：新豐廠破土興建。

103 年 05 月：獲「今週刊」兩岸三地 1000 大市值第 720 名。

104 年 05 月：獲「天下雜誌」台灣 2000 大製造業營業收入第 139 名，稅後純益第 56 名。

105 年 05 月：轉投資復揚科技股份有限公司。

107 年 08 月：發行限制員工權利新股 4,841,000 股，發行後實收股本為 4,508,410 仟元整。

108 年 03 月：限制員工權利新股收買註銷減資 78,640 股及發行限制員工權利新股 598,500 股，註銷及發行後實收股本為 4,513,609 仟元整。

參、公司治理報告

一、組織系統

(一) 組織結構

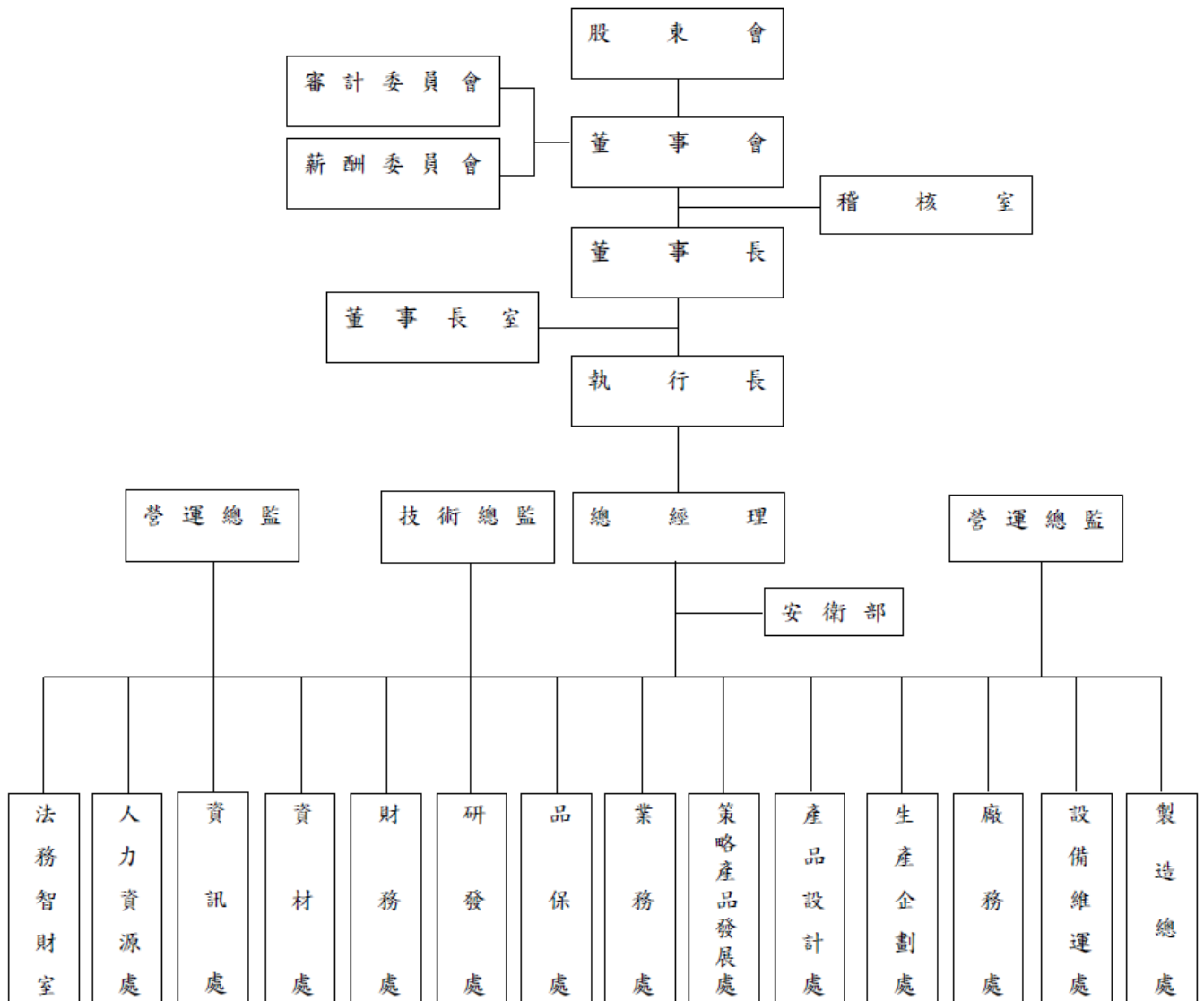

(二) 各主要部門所營業務

部 門	負 責 業 務
執行長	綜理公司經營目標，策略與績效。 擬定公司長程發展方針，組織設計。 監督與推動各處之業務推展與執行。
稽核室	針對公司內部規章流程簽核等相關制度與執行，進行稽核並提供改善建議。
總經理	負責經營計劃之擬訂、經營績效管理與分析、投資分析與效益評估、降低成本研究與控制、製程自動化研究與改善、年度預算之編擬、海外投資事業之業務管理、其他重要專案計劃之推動與績效評估、製程產能暨標準工時之研究、分析及製程人員合理化標準制訂。
技術總監	先進產品開發、設備自動化、新廠建置規劃。
營運總監	負責統籌財務、會計及稅務工作；綜理人資、總務行政與採購相關業務；負責網路資訊有關之規畫與執行。 負責整合生產製造品質及營運資源之統籌規劃與管理。
安衛部	負責安全衛生管理及工安管制。
人力資源處	組織人力規劃、招募任用、薪酬管理、訓練發展、員工服務及員工關係。
資材處	負責生產排程、出貨排程、原物料管理，運輸、倉儲及進出口與海關保稅業務。
財務處	負責財務會計及股務相關業務。
資訊處	負責資訊系統各項軟硬體之架設與維護。
研發處	負責統籌產品、設計、開發及廠務部等業務。
業務處	負責公司各項產品銷售、市場推廣。
品保處	負責品質政策、目標與系統之擬定與推行，確保產品品質與可靠度，滿足客戶需求。
產品設計處	負責產品的製作設計和相關治工具軟硬體的提供，並管理生產設備及參數之使用邏輯。
策略產品發展處	負責制定產品策略與佈局報告以及流程訂定與工程問題整合與解決。
生產企劃處	負責生產企劃及營運效率管理。
廠務處	負責廠務設施維護及廠房安全維護之整合運作管理。
設備維運處	負責生產相關設備的預防保養及維修執行，以確保設備量產中穩定性佳，進而提升生產產量及提高良率。
製造總處	負責督導基板相關產品製造各部門工作目標之達成、績效管理、製造成本管控分析及改善、生產策略規劃。 負責評估製程作業，制定最適化之製造流程，生產技術提升與良率分析改善，新產品製程導入穩定性與最佳化檢測。
法務智財室	審核各項契約、處理法律訴訟及法令遵循事務、管理專利等智財權。

二、董事、監察人、總經理、副總經理、協理、各部門及分支機構主管資料

(一) 董事資料

109 年 3 月 30 日

職 稱	國 籍 或註 冊地	姓 名	性 別	選(就) 任日期	任 期	初次選 任日期	選任時持有股數		現在持有股數		配偶、未成年子女 現在持有股份		利用他人名義持 有股份		主要經（學）歷	目前兼 任本公 司及其 他公司 之職務	具配偶或二親等 以內關係之其他 主管、董事或監 察人			備註
							股數	持股比例	股數	持股比例	股數	持股比例	股數	持股比例			職 稱	姓 名	關 係	
董事長	中華民國	郭明棟	男	107.5.29	3 年	89.9.1	1,069,795	0.24%	1,069,795	0.24%	—	—	—	—	國立台北工專 耀文電子總經理	註 1	—	—	—	註 10
董事	中華民國	童子賢	男	107.5.29	3 年	89.9.1	200,000	0.04%	200,000	0.04%	—	—	—	—	台北科技大學電通所 和碩聯合科技董事長	註 2	—	—	—	
董事	中華民國	陳河旭	男	107.5.29	3 年	106.5.26	361,002	0.08%	361,002	0.08%	—	—	—	—	清華大學物理系 景碩科技總經理 摩托羅拉製造經理	註 3	—	—	—	
董事	中華民國	華旭投資股份有限公司 法人代表：蘇艷雪	—	107.5.29	3 年	89.9.1	58,233,091	13.06%	58,233,091	12.91%	—	—	—	—	美國卡內基梅隆大學工業管理碩士 華碩電腦投資長 和碩聯合科技投資長	註 4	—	—	—	
董事	中華民國	蘇艷雪	女	107.5.29	3 年	98.6.16	—	—	—	—	—	—	—	—	同上	同上	—	—	—	
董事	中華民國	華毓投資股份有限公司 法人代表：吳薌薌	—	107.5.29	3 年	89.9.1	55,556,221	12.46%	55,556,221	12.32%	—	—	—	—	靜宜大學國貿系 美國聖湯瑪斯大學企管碩士 坤建管理顧問(股)公司副總經理 和碩聯合科技投資長	註 5	—	—	—	
董事	中華民國	吳薌薌	女	107.5.29	3 年	92.9.1	—	—	—	—	—	—	—	—	同上	同上	—	—	—	
董事	中華民國	鄭中人	男	107.5.29	3 年	92.9.1	—	—	—	—	—	—	—	—	東吳大學法學士 美國史丹佛大學法學博士 世新大學法學院院長及專任教授	註 6	—	—	—	
獨立董事	中華民國	陳進財	男	107.5.29	3 年	92.9.1	—	—	—	—	—	—	—	—	淡江會研所 美國舊金山大學公共行政碩士 南僑關係企業集團總裁	註 7	—	—	—	
獨立董事	中華民國	黃春寶	男	107.5.29	3 年	92.9.1	—	—	—	—	—	—	—	—	國立台北工專電機工程科 晶聯電子董事長兼總經理	註 8	—	—	—	
獨立董事	中華民國	吳輝煌	男	107.5.29	3 年	99.6.18	—	—	—	—	—	—	—	—	環隆電氣股份有限公司董事/總經理 台灣區電機電子工業同業公會理事 中華民國工業協進會理事 台灣省工業會理事	註 9	—	—	—	

註1：本公司執行長

副董事長：晶碩光學(股)公司。

董事：Kinsus Corp.(USA)、景碩投資(股)公司、Kinsus Holding(Samoa) Limited、Kinsus Holding(Cayman) Limited、Piotek Holdings Ltd.、Piotek Holdings Ltd.(Cayman)、Piotek (HK) Trading Limited。

註2：本公司策略長

董事長：和碩聯合科技(股)公司(暨總執行長)、晶碩光學(股)公司、景碩投資(股)公司、捷揚光電(股)公司、華瑋投資(股)公司、華毓投資(股)公司、華旭投資(股)公司、日冠金屬(股)公司、財團法人誠品文化藝術基金會、目宿媒體(股)公司。

董事：華擎科技(股)公司、海華科技(股)公司、復揚科技(股)公司、華永投資有限公司、華翔旅行社有限公司、華維投資有限公司、華惟國際有限公司、Casetek Holdings Limited(Cayman)、Pegatron Holding Ltd.、UniHan Holding Ltd.、Magnificent Brightness Ltd.、Casetek Holdings Ltd.、Protek Global Holdings Ltd.、Digitek Global Holdings Ltd.、Kinsus Corp.(USA)、Pegatron Holland Holding B.V.、Powtek Holdings Limited、Cotek Holdings Limited、Grand Upright Technology Limited、Aslink Precision Co., Ltd.、公益平臺文化基金會、漢光教育基金會、醫療財團法人辜公亮基金會、龍應台文化基金會、黃達夫醫學教育促進基金會、長風文教基金會、兩岸發展研究基金會、財團法人澧食公益飲食文化教育基金會、財團法人布拉瑞揚舞團文化基金會、好風光創意執行(股)公司。

理事長：中華文化創意產業發展協會。

副理事長：玉山科技協會。

理事：台北市電腦公會。

監事：文化部國家表演藝術中心。

註3：本公司總經理；晶碩光學(股)公司、復揚科技(股)公司董事。

註4：誠品文化藝術基金會、永裕投資有限公司、光點影業(股)公司董事；台灣晶技(股)公司、中揚光電(股)公司、友達光電(股)公司獨立董事。

註5：和碩聯合科技(股)公司副總經理；誠品(股)公司、華瑋投資(股)公司、華旭投資(股)公司、景碩投資(股)公司董事；復揚科技(股)公司監察人。

註6：物聯智慧(股)公司董事；台灣優燈(股)公司、緯穎科技服務(股)公司獨立董事；創為精密材料(股)公司監察人。

註7：董事長：穩懋半導體(股)公司(暨總裁)、聯茂電子(股)公司、Chainwin Biotech and Agrotech (Cayman Islands) Ltd.、穩盈創業投資(股)公司、穩安投資股份有限公司、穩展投資股份有限公司、江蘇全穩農牧科技有限公司、江蘇全穩康源農業發展有限公司、江蘇慕中農業發展有限公司、江蘇穩盈農業發展有限公司、江蘇穩興農業發展有限公司。

副董事長：上銀科技(股)公司。

董事：WIN Semi USA Inc.、Win Semiconductors Cayman Island Co., Ltd、江蘇中穩農業發展有限公司、台北金融大樓(股)公司、三商美邦人壽保險(股)公司。

獨立董事：同欣電子工業(股)公司。

註8：晶聯電子(股)公司董事長兼總經理、和碩聯合科技(股)公司獨立董事。

註9：台灣閱讀文化基金會董事；美律實業(股)公司、環隆科技(股)公司獨立董事。

註 10：公司董事長與總經理或相當職務者（最高經理人）為同一人、互為配偶或一親等親屬者，應說明其原因、合理性、必要性及因應措施(例如增加獨立董事席次，並應有過半數董事未兼任員工或經理人等方式)之相關資訊：

本公司董事長兼任執行長，係為了提升經營效率及決策執行力，惟為強化董事會之獨立性及落實公司治理，未來公司擬規劃增加獨立董事席次以提升董事會職能及強化監督功能。目前本公司已有下列具體措施：

- 1.現任三席獨立董事分別在財務會計與電子業領域學有專精，能有效發揮其監督職能。
- 2.每年度安排董事參加外部機構專業課程，以提升董事專業知識。
- 3.獨立董事在審計委員會及薪資報酬委員會皆可充分討論，以落實公司治理。
- 4.董事會成員中過半數董事並未兼任員工或經理人。

法人股東之主要股東

法人股東名稱	法人股東之主要股東
華毓投資股份有限公司	和碩聯合科技股份有限公司(100.00%)
華旭投資股份有限公司	和碩聯合科技股份有限公司(100.00%)

法人股東之主要股東為法人者其主要股東

法人股東名稱	法人股東之主要股東
和碩聯合科技股份有限公司	華碩電腦股份有限公司(17.18%)

董事資料

條件 姓名	是否具有五年以上工作經驗 及下列專業資格			符合獨立性情形（註）												兼任其他 公開發行 公司獨立 董事家數
	商務、法務、 財務、會計或 公司業務所須 相關科系之公 私立大專院校 講師以上	法官、檢察官、律 師、會計師或其他 與公司業務所需 之國家考試及格 領有證書之專門 職業及技術人員	商務、法務、財 務、會計或公司 業務所須之工作 經驗	1	2	3	4	5	6	7	8	9	10	11	12	
郭明棟	-	-	是			✓	✓	✓	✓	✓	✓	✓	✓	✓	✓	-
童子賢	-	-	是			✓	✓		✓		✓	✓	✓	✓	✓	-
陳河旭	-	-	是			✓	✓	✓	✓	✓	✓	✓	✓	✓	✓	-
蘇艷雪	-	-	是	✓	✓	✓	✓	✓	✓	✓	✓	✓	✓	✓		3
吳錦輝	-	-	是			✓	✓		✓	✓	✓	✓	✓	✓		-
鄭中人	是	-	是	✓	✓	✓	✓	✓	✓	✓	✓	✓	✓	✓	✓	2
陳進財	是	-	是	✓	✓	✓	✓	✓	✓	✓	✓	✓	✓	✓	✓	1
黃春寶	-	-	是	✓	✓	✓	✓	✓	✓	✓	✓	✓	✓	✓	✓	1
吳輝煌	-	-	是	✓	✓	✓	✓	✓	✓	✓	✓	✓	✓	✓	✓	2

註：各董事、監察人於選任前二年及任職期間符合下述各條件者，請於各條件代號下方空格中打“✓”。

- (1) 非公司或其關係企業之受僱人。
- (2) 非公司或其關係企業之董事、監察人(但如為公司與其母公司、子公司或屬同一母公司之子公司依本法或當地國法令設置之獨立董事相互兼任者，不在此限)。
- (3) 非本人及其配偶、未成年子女或以他人名義持有公司已發行股份總數1%以上或持股前十名之自然人股東。
- (4) 非(1)所列之經理人或(2)、(3)所列人員之配偶、二親等以內親屬或三親等以內直系血親親屬。
- (5) 非直接持有公司已發行股份總數5%以上、持股前五名或依公司法第27 條第1 項或第2 項指派代表人擔任公司董事或監察人之法人股東之董事、監察人或受僱人(但如為公司與其母公司、子公司或屬同一母公司之子公司依本法或當地國法令設置之獨立董事相互兼任者，不在此限)。
- (6) 非與公司之董事席次或有表決權之股份超過半數係由同一人控制之他公司董事、監察人或受僱人(但如為公司或其母公司、子公司或屬同一母公司之子公司依本法或當地國法令設置之獨立董事相互兼任者，不在此限)。
- (7) 非與公司之董事長、總經理或相當職務者互為同一人或配偶之他公司或機構之董事(理事)、監察人(監事)或受僱人(但如為公司與其母公司、子公司或屬同一母公司之子公司依本法或當地國法令設置之獨立董事相互兼任者，不在此限)。
- (8) 非與公司有財務或業務往來之特定公司或機構之董事(理事)、監察人(監事)、經理人或持股5%以上股東(但特定公司或機構如持有公司已發行股份總數20%以上，未超過50%，且為公司與其母公司、子公司或屬同一母公司之子公司依本法或當地國法令設置之獨立董事相互兼任者，不在此限)。
- (9) 非為公司或關係企業提供審計或最近二年取得報酬累計金額未逾新臺幣50 萬元之商務、法務、財務、會計等相關服務之專業人士、獨資、合夥、公司或機構之企業主、合夥人、董事(理事)、監察人(監事)、經理人及其配偶。但依證券交易法或企業併購法相關法令履行職權之薪資報酬委員會、公開收購審議委員會或併購特別委員會成員，不在此限。
- (10) 未與其他董事間具有配偶或二親等以內之親屬關係。
- (11) 未有公司法第30 條各款情事之一。
- (12) 未有公司法第27 條規定以政府、法人或其代表人當選。

(二) 總經理、副總經理、協理、各部門及分支機構主管資料

109 年 3 月 30 日

職 稱	國 籍	姓 名	性 別	選(就) 任日期	持有股份		配偶、未成年子女持有股份		利用他人名義持有股份		主要經(學) 歷	目前兼任其他公司之職務	具配偶或二親等以內關係之經理人			備註
					股數	持股比率	股數	持股比率	股數	持股比率			職稱	姓名	關係	
策略長	中華民國	童子賢	男	103.11.01	200,000	0.04%	—	—	—	—	台北科技大學電通所 和碩聯合科技董事長	請詳第 8 頁，註 2	—	—	—	
執行長	中華民國	郭明棟	男	89.09.11	1,069,795	0.24%	—	—	—	—	國立台北工專 耀文電子總經理	請詳第 8 頁，註 1	—	—	—	註
總經理	中華民國	陳河旭	男	89.09.11	361,002	0.08%	—	—	—	—	清華大學物理系 摩托羅拉製造經理	請詳第 8 頁，註 3	—	—	—	
技術總監	中華民國	張謙為	男	89.09.11	391,614	0.09%	—	—	—	—	國立中央大學機械系 亞智(股)公司 PCB 設備設計經理	復揚科技(股)公司董事	—	—	—	
營運總監	中華民國	胡桂琴	女	105.09.01	—	—	—	—	—	—	中原大學化工系 健鼎科技(股)公司總經理	無	—	—	—	
資深副總經理	中華民國	黃耿芳	男	94.08.01	314,875	0.07%	—	—	—	—	大華工專 神達電腦資深經理	無	—	—	—	
副總經理	中華民國	林智維	男	90.03.01	24,909	0.01%	—	—	—	—	清華大學材料所 達基電子品保經理	無	—	—	—	
副總經理	中華民國	黃勝川	男	104.02.01	—	—	—	—	—	—	台灣工業技術學院機械工程系 耀文電子資深經理	無	—	—	—	
副總經理	中華民國	吳蔚文	男	105.09.01	—	—	—	—	—	—	Wichita State University 管理碩士 健鼎科技(股)公司副總經理	無	—	—	—	
副總經理	中華民國	莊大中	男	108.09.16	—	—	—	—	—	—	Royal Roads University 企管碩士 聯華電子業務/製程/品保 處級主管	無	—	—	—	
財會主管	中華民國	劉素真	女	99.08.01	32,100	0.01%	—	—	—	—	國立中央大學企管研究所 安永聯合會計師事務所襄理	蘇州統碩科技有限公司監事 蘇州翔碩貿易有限公司監事	—	—	—	

註：總經理或相當職務者(最高經理人)與董事長為同一人、互為配偶或一親等親屬時，應揭露其原因、合理性、必要性及因應措施(例如增加獨立董事席次，並應有過半數董事未兼任員工或經理人等方式)之相關資訊：請詳第 9 頁，註 10。

(三) 最近年度給付董事、監察人、總經理及副總經理等之酬金

董事(含獨立董事)之酬金

單位：新台幣仟元

職稱	姓名	董事酬金								A、B、 C 及 D 等四項總額占稅 後純益之比例 (註 10)		兼任員工領取相關酬金								A、B、C、D、E、 F 及 G 等七項總 額占稅後純益之 比例(註 10)		有無領 取來自 子公司 以外轉 投資事 業或母 公司酬 金(註 11)
		報酬(A) (註 2)		退職退休金(B)		董事酬勞(C) (註 3)		業務執行費用 (D)(註 4)				薪資、獎金及特 支費等(E)(註 5)		退職退休金(F)		員工酬勞(G)(註 6)						
		本公 司	財務報 告內所 有公司 (註 7)	本公 司	財務報 告內所 有公司 (註 7)	本公 司	財務報 告內所 有公司 (註 7)	本公 司	財務報 告內所 有公司 (註 7)	本公 司	財務報 告內所 有公司 (註 7)	本公 司	財務報 告內所 有公司 (註 7)	本公 司	財務報 告內所 有公司 (註 7)	本公司		財務報告內所 有公司(註 8)		本公司	財務報 告內所 有公司 (註 7)	
現金紅 利金額	股票紅 利金額	現金紅 利金額	股票紅 利金額																			
董事長	郭明棟	-	-	-	-	-	1,615	-	-	0.00%	-0.08%	7,131	7,131	-	-	-	-	-	-	-0.35%	-0.43%	無
董事	童子賢	-	-	-	-	-	1,615	-	-	0.00%	-0.08%	-	-	-	-	-	-	-	-	0.00%	-0.08%	16,606
董事	陳河旭	-	-	-	-	-	-	-	907	0.00%	-0.04%	5,060	5,060	108	108	-	-	-	-	-0.26%	-0.30%	無
董事	華旭投資股份有限公司	-	-	-	-	-	-	-	-	0.00%	0.00%	-	-	-	-	-	-	-	-	0.00%	0.00%	無
	華旭投資股份有限公司 法人代表：蘇艷雪	-	-	-	-	-	-	-	-	0.00%	0.00%	-	-	-	-	-	-	-	-	0.00%	0.00%	16,606
董事	華毓投資股份有限公司	-	800	-	-	-	705	-	-	0.00%	-0.07%	-	-	-	-	-	-	-	-	0.00%	-0.07%	無
	華毓投資股份有限公司 法人代表：吳薌薌	-	-	-	-	-	-	-	-	0.00%	0.00%	-	-	-	-	-	-	-	-	0.00%	0.00%	16,606
董事	鄭中人	-	-	-	-	-	-	200	200	-0.01%	-0.01%	-	-	-	-	-	-	-	-	-0.01%	-0.01%	無
獨立董事	陳進財	-	-	-	-	-	-	280	280	-0.01%	-0.01%	-	-	-	-	-	-	-	-	-0.01%	-0.01%	無
獨立董事	黃春寶	-	-	-	-	-	-	280	280	-0.01%	-0.01%	-	-	-	-	-	-	-	-	-0.01%	-0.01%	16,606
獨立董事	吳輝煌	-	-	-	-	-	-	280	280	-0.01%	-0.01%	-	-	-	-	-	-	-	-	-0.01%	-0.01%	無

註：

1.本公司 108 年度稅後純損，故 108 年度依公司章程規定無提撥董事酬勞及員工酬勞金額。

2.本表所列退職退休金全數為提撥數，實際支付數為零。

*請敘明獨立董事酬金給付政策、制度、標準與結構，並依所擔負之職責、風險、投入時間等因素敘明與給付酬金數額之關聯性：

本公司獨立董事酬金係由薪資報酬委員會參考同業通常水準支給情形，並考量個人表現、公司經營績效及未來風險之關連合理性，予以建議董事薪資報酬，並將此建

議提交至董事會決議。

*除上表揭露外，最近年度公司董事為財務報告內所有公司提供服務(如擔任非屬員工之顧問等)領取之酬金：0。

註1：董事姓名應分別列示(法人股東應將法人股東名稱及代表人分別列示)，並分別列示一般董事及獨立董事，以彙總方式揭露各項給付金額。若董事兼任總經理或副總經理者應填列表及下表(3-1)，或下表(3-2-1)及(3-2-2)。

註2：係指最近年度董事之報酬(包括董事薪資、職務加給、離職金、各種獎金、獎勵金等等)。

註3：係填列最近年度經董事會通過分派之董事酬勞金額。

註4：係指最近年度董事之相關業務執行費用(包括車馬費、特支費、各種津貼、宿舍、配車等實物提供等等)。如提供房屋、汽車及其他交通工具或專屬個人之支出時，應揭露所提供資產之性質及成本、實際或按公平市價設算之租金、油資及其他給付。另如配有司機者，請附註說明公司給付該司機之相關報酬，但不計入酬金。

註5：係指最近年度董事兼任員工（包括兼任總經理、副總經理、其他經理人及員工）所領取包括薪資、職務加給、離職金、各種獎金、獎勵金、車馬費、特支費、各種津貼、宿舍、配車等實物提供等等。如提供房屋、汽車及其他交通工具或專屬個人之支出時，應揭露所提供資產之性質及成本、實際或按公平市價設算之租金、油資及其他給付。另如配有司機者，請附註說明公司給付該司機之相關報酬，但不計入酬金。另依 IFRS 2「股份基礎給付」認列之薪資費用，包括取得員工認股權憑證、限制員工權利新股及參與現金增資認購股份等，亦應計入酬金。

註6：係指最近年度董事兼任員工（包括兼任總經理、副總經理、其他經理人及員工）取得員工酬勞（含股票及現金）者，應揭露最近年度經董事會通過分派員工酬勞金額，若無法預估者則按去年實際分派金額比例計算今年擬議分派金額，並另應填列附表一之三。

註7：應揭露合併報告內所有公司(包括本公司)給付本公司董事各項酬金之總額。

註8：本公司給付每位董事各項酬金總額，於所歸屬級距中揭露董事姓名。

註9：應揭露合併報告內所有公司(包括本公司)給付本公司每位董事各項酬金總額，於所歸屬級距中揭露董事姓名。

註10：稅後純益係指最近年度個體或個別財務報告之稅後純益。

註11：a.本欄應明確填列公司董事領取來自子公司以外轉投資事業或母公司相關酬金金額(若無者，則請填「無」)。

b.公司董事如有領取來自子公司以外轉投資事業或母公司相關酬金者，應將公司董事於子公司以外轉投資事業或母公司所領取之酬金，併入酬金級距表之 I 欄，並將欄位名稱改為「母公司及所有轉投資事業」。

c.酬金係指本公司董事擔任子公司以外轉投資事業或母公司之董事、監察人或經理人等身分所領取之報酬、酬勞（包括員工、董事及監察人酬勞）及業務執行費用等相關酬金。

*本表所揭露酬金內容與所得稅法之所得概念不同，故本表目的係作為資訊揭露之用，不作課稅之用。

總經理及副總經理之酬金

單位：新台幣仟元

職稱	姓名	薪資(A) (註2)		退職退休金(B)		獎金及特支費等等(C) (註3)		員工酬勞金額(D) (註4)				A、B、C及D等四項 總額占稅後純益之比 例(%) (註8)		有無領取 來自子公 司以外轉 投資事業 或母公司 酬金(註 9)
		本公司	財務報告 內所有公 司(註5)	本公司	財務報告 內所有公 司(註5)	本公司	財務報告 內所有公 司(註5)	本公司		財務報告內所有公 司(註5)		本公司	財務報告內 所有公司 (註5)	
								現金金額	股票金 額	現金金額	股票金 額			
策略長	童子賢	28,496	28,496	779	779	7,721	7,721	-	-	-	-	-1.83%	-1.83%	16,606
執行長	郭明棟													
總經理	陳河旭													
技術總監	張謙為													
營運總監	胡桂琴													
資深副總經理	黃耿芳													
副總經理	林智維													
副總經理	黃勝川													
副總經理	吳蔚文													
副總經理	莊大中													

*不論職稱，凡職位相當於總經理、副總經理者(例如：總裁、執行長、總監...等等)，均應予揭露。

註：

- 1.本公司 108 年度稅後純損，故 108 年度依公司章程規定無提撥董事酬勞及員工酬勞金額。
- 2.本表所列退職退休金全數為提撥數，實際支付數為零。

酬金級距表

給付本公司各個總經理及副總經理酬金級距	總經理及副總經理姓名	
	本公司(註 6)	母公司及所有轉投資事業(註 7)
低於 1,000,000 元	童子賢	—
1,000,000 元 (含) ~ 2,000,000 元	莊大中	莊大中
2,000,000 元 (含) ~ 3,500,000 元	黃耿芳 林智維 黃勝川 吳蔚文	黃耿芳 林智維 黃勝川 吳蔚文
3,500,000 元 (含) ~ 5,000,000 元	張謙為 胡桂琴	張謙為 胡桂琴
5,000,000 元 (含) ~ 10,000,000 元	郭明棟 陳河旭	郭明棟 陳河旭
10,000,000 元 (含) ~ 15,000,000 元	—	—
15,000,000 元 (含) ~ 30,000,000 元	—	童子賢
30,000,000 元 (含) ~ 50,000,000 元	—	—
50,000,000 元 (含) ~ 100,000,000 元	—	—
100,000,000 元以上	—	—
總計	10	10

註1：總經理及副總經理姓名應分別列示，以彙總方式揭露各項給付金額。若董事兼任總經理或副總經理者應填列表及上表(1-1)，或(1-2-1)及(1-2-2)。

註2：係填列最近年度總經理及副總經理薪資、職務加給、離職金。

註3：係填列最近年度總經理及副總經理各種獎金、獎勵金、車馬費、特支費、各種津貼、宿舍、配車等實物提供及其他報酬金額。如提供房屋、汽車及其他交通工具或專屬個人之支出時，應揭露所提供資產之性質及成本、實際或按公平市價設算之租金、油資及其他給付。另如配有司機者，請附註說明公司給付該司機之相關報酬，但不計入酬金。另依IFRS 2「股份基礎給付」認列之薪資費用，包括取得員工認股權憑證、限制員工權利新股及參與現金增資認購股份等，亦應計入酬金。

註4：係填列最近年度經董事會通過分派總經理及副總經理之員工酬勞金額（含股票及現金），若無法預估者則按去年實際分派金額比例計算今年擬議分派金額，並另應填列表一之三。

註5：應揭露合併報告內所有公司(包括本公司)給付本公司總經理及副總經理各項酬金之總額。

註6：本公司給付每位總經理及副總經理各項酬金總額，於所歸屬級距中揭露總經理及副總經理姓名。

註7：應揭露合併報告內所有公司(包括本公司)給付本公司每位總經理及副總經理各項酬金總額，於所歸屬級距中揭露總經理及副總經理姓名。

註8：稅後純益係指最近年度個體或個別財務報告之稅後純益。

註9：a.本欄應明確填列公司總經理及副總經理領取來自子公司以外轉投資事業或母公司相關酬金金額(若無者，則請填「無」)。

b.公司總經理及副總經理如有領取來自子公司以外轉投資事業或母公司相關酬金者，應將公司總經理及副總經理於子公司以外轉投資事業或母公司所領取之酬金，併入酬金級距表E 欄，並將欄位名稱改為「母公司及所有轉投資事業」。

c.酬金係指本公司總經理及副總經理擔任子公司以外轉投資事業或母公司之董事、監察人或經理人等身分所領取之報酬、酬勞（包括員工、董事及監察人酬勞）及業務執行費用等相關酬金。

*本表所揭露酬金內容與所得稅法之所得概念不同，故本表目的係作為資訊揭露之用，不作課稅之用。

公司前五位酬金最高主管之酬金（註1）

單位：新台幣仟元

職稱	姓名	薪資(A) (註2)		退職退休金(B)		獎金及特支費等 (C)(註3)		員工酬勞金額(D) (註4)				A、B、C及D等 四項總額占稅後 純益之比例(%) (註6)		有無領取 來自子公司 以外轉 投資事業 或母公司 酬金(註7)
		本公司	財務報告 內所有公司 (註5)	本公司	財務報告 內所有公司 (註5)	本公司	財務報告 內所有公司 (註5)	本公司		財務報告 內所有公司 (註5)		本公司	財務報告 內所有公司 (註5)	
								現金 金額	股票 金額	現金 金額	股票 金額			
董事長	郭明棟	5,757	5,757	-	-	1,374	1,374	-	-	-	-	-0.35%	-0.35%	無
總經理	陳河旭	4,076	4,076	108	108	984	984	-	-	-	-	-0.26%	-0.26%	無
技術總監	張謙為	3,996	3,996	108	108	932	932	-	-	-	-	-0.25%	-0.25%	無
營運總監	胡桂琴	3,928	3,928	108	108	922	922	-	-	-	-	-0.24%	-0.24%	無
資深副總 經理	黃耿芳	2,792	2,792	108	108	671	671	-	-	-	-	-0.18%	-0.18%	無

註1：所稱「前五位酬金最高主管」，該主管係指公司經理人，至有關經理人之認定標準，依據前財政部證券暨期貨管理委員會92年3月27日台財證三字第0920001301號函令規定「經理人」之適用範圍辦理。至於「前五位酬金最高」計算認定原則，係以公司經理人領取來自合併財務報告內所有公司之薪資、退職退休金、獎金及特支費等，以及員工酬勞金額之合計數（亦即A+B+C+D四項總額），並予以排序後之前五位酬金最高者認定之。若董事兼任前開主管者應填列表及上表(1-1)。

註2：係填列最近年度前五位酬金最高主管之薪資、職務加給、離職金。

註3：係填列最近年度前五位酬金最高主管之各種獎金、獎勵金、車馬費、特支費、各種津貼、宿舍、配車等實物提供及其他報酬金額。如提供房屋、汽車及其他交通工具或專屬個人之支出時，應揭露所提供資產之性質及成本、實際或按公平市價設算之租金、油資及其他給付。另如配有司機者，請附註說明公司給付該司機之相關報酬，但不計入酬金。另依IFRS 2「股份基礎給付」認列之薪資費用，包括取得員工認股權憑證、限制員工權利新股及參與現金增資認購股份等，亦應計入酬金。

註4：係填列最近年度經董事會通過分派前五位酬金最高主管之員工酬勞金額（含股票及現金），若無法預估者則按去年實際分派金額比例計算今年擬議分派金額，並另應填列附表一之三。

註5：應揭露合併報告內所有公司(包括本公司)給付本公司前五位酬金最高主管之各項酬金總額。

註6：稅後純益係指最近年度個體或個別財務報告之稅後純益。

註7：a.本欄應明確填列公司前五位酬金最高主管領取來自子公司以外轉投資事業或母公司相關酬金金額(若無者，則請填「無」)。

b.酬金係指本公司前五位酬金最高之主管擔任子公司以外轉投資事業或母公司之董事、監察人或經理人等身分所領取之報酬、酬勞（包括員工、董事及監察人酬勞）及業務執行費用等相關酬金。

*本表所揭露酬金內容與所得稅法之所得概念不同，故本表目的係作為資訊揭露之用，不作課稅之用。

分派員工酬勞之經理人姓名及分派情形

單位：新台幣仟元

	職稱	姓名	股票金額	現金金額	總計	總額占稅後 純益之比例 (%)
經理人	策略長	童子賢	—	—	—	—
	執行長	郭明棟				
	總經理	陳河旭				
	技術總監	張謙為				
	營運總監	胡桂琴				
	資深副總經理	黃耿芳				
	副總經理	林智維				
	副總經理	黃勝川				
	副總經理	吳蔚文				
	副總經理	莊大中				
	財會主管	劉素真				

註：本公司108年度稅後純損，故108年度依公司章程規定無提撥董事酬勞及員工酬勞金額。。

註1：應揭露個別姓名及職稱，但得以彙總方式揭露獲利分派情形。

註2：係填列最近年度經董事會通過分派經理人之員工酬勞金額（含股票及現金），若無法預估者則按去年實際分派金額比例計算今年擬議分派金額。稅後純益係指最近年度之稅後純益；已採用國際財務報導準則者，稅後純益係指最近年度個體或個別財務報告之稅後純益。

註3：經理人之適用範圍，依據本會92年3月27日台財證三字第0920001301號函令規定，其範圍如下：(1)總經理及相當等級者(2)副總經理及相當等級者(3)協理及相當等級者(4)財務部門主管(5)會計部門主管(6)其他有為公司管理事務及簽名權利之人

註4：若董事、總經理及副總經理有領取員工酬勞（含股票紅利及現金紅利）者，除填列附表一之二外，另應再填列表。

(四) 分別比較說明本公司及合併報表所有公司於最近二年度給付本公司董事、總經理及副總經理等之酬金總額占稅後純益比例之分析並說明給付酬金之政策、標準與組合、訂定酬金之程序及與經營績效及未來風險之關聯性

(1) 本公司及合併報表所有公司於最近二年度支付本公司董事、總經理及副總經理酬金總額占稅後純益比例

單位：新台幣仟元

年度 身份	108 年度		107 年度	
	酬金總額	總額占稅後純益比例	酬金總額	總額占稅後純益比例
董事	1,040	-0.05%	3,592	1.03%
總經理及副總經理	36,996	-1.83%	45,251	12.95%

(2) 由上表可知本公司 108 及 107 年度發放董事、總經理及副總經理酬金總額占稅後純益比例；有關本公司董事酬金給付之政策、標準與組合，由薪資報酬委員會履行其職權，將其建議董事酬金提交至董事會討論，另依本公司章程第 24 規定，公司如有獲利應提撥不高於 1% 為董事酬勞；擔任非於集團內擔任職務之董事則參考同業通常水準支給情形給付業務執行費用；管理階層之員工酬勞則由本公司執行長依各員工對本公司營運參與之程度、貢獻、職等及未來風險議定相關報酬；前述擬定之董事酬金及管理階層之員工酬勞，均依規定經薪資報酬委員會提出建議後提交董事會通過，並提報年度股東會報告。

三、公司治理運作情形

(一) 董事會運作情形：

最近年度董事會開會 5 次(A)，董事出席情形如下：

職稱	姓名(註 1)	實際出(列) 席次數 B	委託出 席次數	實際出(列)席率(%) 【B/A】(註 2)	備 註
董 事 長	郭 明 棟	5	0	100%	
董 事	童 子 賢	4	1	80%	
董 事	陳 河 旭	5	0	100%	
董 事	華旭投資股份有限公司 代 表 人：蘇 艷 雪	4	1	80%	
董 事	華毓投資股份有限公司 代 表 人：吳 薌 薌	5	0	100%	
董 事	鄭 中 人	5	0	100%	
獨 立 董 事	陳 進 財	5	0	100%	
獨 立 董 事	黃 春 寶	5	0	100%	
獨 立 董 事	吳 輝 煌	4	1	80%	

其他應記載事項：

一、董事會之運作如有下列情形之一者，應敘明董事會日期、期別、議案內容、所有獨立董事意見及公司對獨立董事意見之處理。

(一)證券交易法第 14 條之 3 所列事項：無此情形。

(二)除前開事項外，其他經獨立董事反對或保留意見且有紀錄或書面聲明之董事會議決事項：無此情形。

二、董事對利害關係議案迴避之執行情形，應敘明董事姓名、議案內容、應利益迴避原因以及參與表決情形：

(1)董事會日期：108 年 7 月 29 日

議事內容：本公司 107 年度經理人員工酬勞發放金額建議案及 108 年經理人年度調薪建議案。

利益迴避董事：童子賢榮譽董事長、郭明棟董事長及陳河旭總經理。

利益迴避原因以及參與表決情形：童子賢榮譽董事長、郭明棟董事長及陳河旭總經理為公司之經理人，依董事會議事規則第 15 條利益迴避規定，不得參加討論及表決，並由郭明棟董事長指定吳薌薌董事代理主席主持本案之討論及表決。

董事會決議：出席董事 9 人，扣除利益規避 3 人，得表決人數 6 人，表決結果贊成人數 6 人，本案照案通過。

議事內容：擬訂定本公司 108 年度非於集團內擔任職務之董事之車馬費案。

利益迴避董事：鄭中人董事、陳進財董事、黃春寶董事及吳輝煌董事。

利益迴避原因以及參與表決情形：鄭中人董事、陳進財董事、黃春寶董事及吳輝煌董事為非於集團內擔任職務之董事，依董事會議事規則第 15 條利益迴避規定，不得參加討論及表決。

董事會決議：出席董事 9 人，扣除利益規避 4 人，得表決人數 5 人，表決結果贊成人數 5 人，本案照案通過。

(2)董事會日期：108 年 12 月 30 日

議事內容：擬訂定本公司非於集團內擔任職務之董事報酬案。

利益迴避董事：鄭中人董事、陳進財董事、黃春寶董事及吳輝煌董事。

利益迴避原因以及參與表決情形：鄭中人董事、陳進財董事、黃春寶董事及吳輝煌董事為非於集團內擔任職務之董事，依董事會議事規則第 15 條利益迴避規定，不得參加討論及表決。

董事會決議：出席董事 9 人，扣除利益規避 4 人，得表決人數 5 人，表決結果贊成人數 5 人，本案照案通過。

議事內容：本公司 108 年度經理人年終獎金發放月數建議案。

利益迴避董事：童子賢榮譽董事長、郭明棟董事長及陳河旭總經理。

利益迴避原因以及參與表決情形：童子賢榮譽董事長、郭明棟董事長及陳河旭總經理為公司之經理人，依董事會議事規則第 15 條利益迴避規定，不得參加討論及表決，並由郭明棟董事長指定吳薌薌董事代理主席主持本案之討論及表決。

董事會決議：出席董事 9 人，扣除利益規避 3 人，得表決人數 6 人，表決結果贊成人數 6 人，本案照案通過。

三、上市上櫃公司應揭露董事會自我(或同儕)評鑑之評估週期及期間、評估範圍、方式及評估內容等資訊，並填列附表董事會評鑑執行情形：本公司已於 108 年 12 月 30 日訂定董事會績效評估辦法，109 年 1 月 1 日開始生效實施，故董事會評鑑執行情形不適用。

董事會評鑑執行情形

評估週期	評估期間	評估範圍	評估方式	評估內容
不適用	不適用	不適用	不適用	不適用

四、當年度及最近年度加強董事會職能之目標（例如設立審計委員會、提昇資訊透明度等）與執行情形評估：

- (1)本公司已訂定「董事會議事規則」以資遵循，並於公開資訊觀測站輸入董事出席等董事會及進修情形。
- (2)本公司審計委員會由三位獨立董事組成，每季至少開會一次，負責執行審核公司財務報表之允當表達、簽證會計師之選（解）任及獨立性與績效、公司內部控制之有效實施、公司遵循相關法令及規則以及公司存在或潛在風險之管控。
- (3)本公司薪資報酬委員會由三位獨立董事組成，每年至少召開二次，負責定期檢討規程並提出修正建議、訂定並定期檢討本公司董事及經理人績效評估與薪資報酬之政策、制度、標準與結構及定期評估並訂定本公司董事及經理人之薪資報酬。

註 1：董事、監察人屬法人者，應揭露法人股東名稱及其代表人姓名。

註 2：(1)年度終了日前有董事監察人離職者，應於備註欄註明離職日期，實際出席(列)席率(%)則以其在職期間董事會開會次數及其實際出席(列)席次數計算之。

(2)年度終了日前，如有董事監察人改選者，應將新、舊任董事監察人均予以填列，並於備註欄註明該董事監察人為舊任、新任或連任及改選日期。實際出席(列)席率(%)則以其在職期間董事會開會次數及其實際出席(列)席次數計算之。

(二) 審計委員會運作情形：

(1)最近年度審計委員會開會 5 次(A)，獨立董事出席情形如下：

職 稱	姓 名	實 際 出 席 次 數 (B)	委 託 出 席 次 數	實 際 出 席 率 (%) (B / A) (註)	備 註
獨立董事(召集人)	黃 春 寶	5	0	100%	
獨 立 董 事	陳 進 財	5	0	100%	
獨 立 董 事	吳 輝 煌	4	1	80%	

其他應記載事項：

一、審計委員會之運作如有下列情形之一者，應敘明董事會日期、期別、議案內容、審計委員會決議結果以及公司對審計委員會意見之處理。

(一)證券交易法第 14 條之 5 所列事項：請參閱註一。

(二)除前開事項外，其他未經審計委員會通過，而經全體董事三分之二以上同意之議決事項：無此情形。

二、獨立董事對利害關係議案迴避之執行情形，應敘明獨立董事姓名、議案內容、應利益迴避原因以及參與表決情形：無此情形。

三、獨立董事與內部稽核主管及會計師之溝通情形（應包括就公司財務、業務狀況進行溝通之重大事項、方式及結果等）：審計委員於每季董事會前，定期與內部稽核部門及簽證會計師召開審計委員會議，審議內容包含營運成果、財務報表、內控、內稽查核計畫及結果等事項，除了稽核部門針對內控及稽核內容的查核報告外，會計師亦會就財務報告核閱或查核情形進行報告。其溝通結果皆紀錄於審計委員會議事錄中，並將重要決議事項，定期於董事會中向獨立董事作說明及報告。

註：

* 年度終了日前有獨立董事離職者，應於備註欄註明離職日期，實際出席率(%)則以其在職期間實際出席次數計算之。

* 年度終了日前，有獨立董事改選者，應將新、舊任監察人均予以填列，並於備註欄註明該監

察人為舊任、新任或連任及改選日期。實際列席率(%)則以其在職期間實際列席次數計算之。

註一：

董事會日期 (期別)	議案內容	審計委員會決議 結果	公司對審計委員會意見之處理
108年2月18日 第七屆第五次	1.107年度營業報告書、財務報表及合併報表	108年2月18日 審計委員會全體 成員同意通過	全體出席董事同意通過
	2.107年度盈餘分配案	108年2月18日 審計委員會全體 成員同意通過	吳薌薌董事提議將股東股利提高每股配發新台幣1.50元，則股東股利總額為新台幣676,261,500元，經主席徵詢全體出席董事審議，無異議通過。
	3.擬更換本公司之簽證會計師 4.擬修訂本公司「取得或處分資產處理程序」 5.本公司擬向兆豐商業銀行及滙豐(台灣)商業銀行(股)公司台北分行申請衍生性金融商品交易額度 6.本公司107年度「內部控制制度聲明書」 7.擬修訂本公司「內部控制制度」	108年2月18日 審計委員會全體 成員同意通過	全體出席董事同意通過
108年4月29日 第七屆第六次	1.108年第一季合併財務報告	108年4月29日 審計委員會全體 成員同意通過	全體出席董事同意通過
108年7月29日 第七屆第七次	1.108年第二季合併財務報告 2.處分資產予關係人情形	108年7月29日 審計委員會全體 成員同意通過	全體出席董事同意通過
108年10月28日 第七屆第八次	1.108年第三季合併財務報告 2.擬訂本公司「民國109年度稽核計畫」	108年10月28日 審計委員會全體 成員同意通過	全體出席董事同意通過
108年12月30日 第七屆第九次	1.本公司109年度簽證會計師獨立性評估、會計師委任及其報酬案	108年12月30日 審計委員會全體 成員同意通過	全體出席董事同意通過

(2)審計委員會之運作，以監督公司在執行有關會計、內部控制、財務報表表達及法令遵循等為目的，其審議事項主要包括：

- 1.修正內部控制制度及內部控制制度有效性之考核。
- 2.修正取得或處分資產、從事衍生性商品交易、資金貸與他人、為他人背書或提供保證之重大財務業務行為之處理程序。
- 3.重大之資產或衍生性商品交易、重大之資金貸與、背書或提供保證。
- 4.發行具有股權性質之有價證券。
- 5.簽證會計師之獨立性評估、委任、解任或報酬。
- 6.財務、會計或內部稽核主管之任免。
- 7.財務報表。
- 8.營業報告書、盈餘分派或虧損撥補之議案。

(三)公司治理運作情形及與上市上櫃公司治理實務守則差異情形及原因

評估項目	運作情形			與上市上櫃公司治理實務守則差異情形及原因
	是	否	摘要說明	
一、公司是否依據「上市上櫃公司治理實務守則」訂定並揭露公司治理實務守則？	是		「公司治理實務守則」已揭露於公司網站及公開資訊觀測站	無特別差異
二、公司股權結構及股東權益				
(一) 公司是否訂定內部作業程序處理股東建議、疑義、糾紛及訴訟事宜，並依程序實施？	是		(一)已依規定設立發言人制度並由專人處理相關問題。	(一)無特別差異
(二) 公司是否掌握實際控制公司之主要股東及主要股東之最終控制者名單？	是		(二)公司依照規定按時申報董事及持股10%以上股東之持股。	(二)無特別差異
(三) 公司是否建立、執行與關係企業間之風險控管及防火牆機制？	是		(三)依本公司「內部控制制度」、「內部稽核制度」及相關法令規定辦理。	(三)無特別差異
(四) 公司是否訂定內部規範，禁止公司內部人利用市場上未公開資訊買賣有價證券？	是		(四)依本公司「防範內線交易作業程序」、「道德行為準則」及相關法令規定辦理。	(四)無特別差異
三、董事會之組成及職責				
(一) 董事會是否就成員組成擬訂多元化方針及落實執行？	是		(一)本公司之「公司治理實務守則」第二十條已訂定董事會成員組成多元化方針，每位董事亦都各自具備專業背景包括法律、會計、產業、財務、行銷研發、科技、經營管理、專業技能及產業經歷等(請參閱註一)，以落實董事會成員組成多元化方針。	(一)無特別差異
(二) 公司除依法設置薪資報酬委員會及審計委員會外，是否自願設置其他各類功能性委員會？		否	(二)將視公司營運情形及法令規定增設其他各類功能性委員會。	(二)將積極評估是否設立其他功能性委員會。
(三) 公司是否訂定董事會績效評估辦法及其評估方式，每年並定期進行績效評估，且將績效評估之結果提報董事會，並運用於個別董事薪資報	是		(三)本公司已於108年12月30日訂定「董事會績效評估辦法」，109年1月1日開始生效實施，將依辦法每年定期進行績效評估，並將績效評估結果提報董事	(三)無特別差異

評估項目	運作情形			與上市上櫃公司治理實務守則差異情形及原因
	是	否	摘要說明	
酬及提名續任之參考？ (四) 公司是否定期評估簽證會計師獨立性？	是		會。 (四)董事會每年均參酌會計師法第47條及會計師職業道德規範第10號公報評估會計師之獨立性並通過委任。(最近一次評估日期為108.12.30)	(四)無特別差異
四、上市上櫃公司是否配置適任及適當人數之公司治理人員，並指定公司治理主管，負責公司治理相關事務(包括但不限於提供董事、監察人執行業務所需資料、協助董事、監察人遵循法令、依法辦理董事會及股東會之會議相關事宜、製作董事會及股東會議事錄等)？	是		1.本公司於108年4月29日董事會決議通過，指定財務處劉素真資深處長擔任公司治理主管，以保障股東權益並強化董事會職能。劉素真資深處長已具備公開發行公司從事財務之主管職務經驗達三年以上。公司治理主管主要職責為依法辦理董事會及股東會會議相關事宜、製作董事會及股東會議事錄、協助董事就任及持續進修、提供董事執行業務所需之資料、協助董事遵循法令等。 2.108年度業務執行情形如下： (1)協助獨立董事及一般董事執行職務、提供所需資料並安排董事進修。 (2)協助董事會及股東會議事程序及決議法遵事宜。 (3)擬訂董事會議程於七日前通知董事，召集會議並提供會議資料，並於會後二十天內完成董事會議錄。 (4)依法辦理股東會日期事前登記、法定期限內製作開會通知、議事手冊、議事錄並於修訂章程辦理變更登記事務。 3.公司治理主管進修情形請參閱註二。	無特別差異
五、公司是否建立與利害關係人(包括但不限於股東、員工、客戶及供應商等)溝通管道，及於公司網站	是		已依規定設立發言人制度並由專人處理相關問題並於網站設立利害關係人專區。	無特別差異

評估項目	運作情形			與上市上櫃公司治理實務守則差異情形及原因
	是	否	摘要說明	
設置利害關係人專區，並妥適回應利害關係人所關切之重要企業社會責任議題？				
六、公司是否委任專業股務代辦機構辦理股東會事務？	是		公司委任凱基證券股務代理部辦理相關事務。	無特別差異
七、資訊公開 (一) 公司是否架設網站，揭露財務業務及公司治理資訊？	是		(一)本公司已架設網站，並經由連結公開資訊觀測站方式揭露公司相關資訊。	(一)無特別差異
(二) 公司是否採行其他資訊揭露之方式（如架設英文網站、指定專人負責公司資訊之蒐集及揭露、落實發言人制度、法人說明會過程放置公司網站等）？	是		(二)公司已設置發言人制度為對外溝通之橋樑。	(二)無特別差異
(三) 公司是否於會計年度終了後兩個月內公告並申報年度財務報告，及於規定期限前提早公告並申報第一、二、三季財務報告與各月份營運情形？	是		(三)本公司已於會計年度終了後兩個月內公告並申報年度財務報告，及於規定期限前提早公告並申報第一、二、三季財務報告與各月份營運情形。	(三)無特別差異
八、公司是否有其他有助於瞭解公司治理運作情形之重要資訊（包括但不限於員工權益、僱員關懷、投資者關係、供應商關係、利害關係人之權利、董事及監察人進修之情形、風險管理政策及風險衡量標準之執行情形、客戶政策之執行情形、公司為董事及監察人購買責任保險之情形等）？	是		1.本公司均依照相關法令訂定人事規章，以保障員工權益。2.設置發言人制度及公司網站與投資者及利害關係人保持良好溝通管道。3.董事均依照相關法令規定進修。4.公司內部已嚴格訂定風險管理政策、風險衡量標準及相關客戶政策，並依規定執行。5.公司已為董事購買適當之責任保險。	無特別差異
九、請就臺灣證券交易所股份有限公司公司治理中心最近年度發布之公司治理評鑑結果說明已改善情形，及就尚未改善者提出優先加強事項與措施。 已改善：公司網站揭露包含財務、業務及公司治理之相關資訊。 優先加強事項：訂定資訊安全之風險管理相關政策與具體因應方案，並揭露於公司網站或年報。				

註一：董事會成員落實多元化政策之情形

多元化項目 董事姓名	性別	經營管理	會計及商務	法律	危機處理	產業知識	國際市場觀	領導決策	營運判斷
郭明棟	男	√	√		√	√	√	√	√
童子賢	男	√	√		√	√	√	√	√
陳河旭	男	√	√		√	√	√	√	√
蘇艷雪	女	√	√		√	√	√	√	√
吳薌薌	女	√	√		√	√	√	√	√
鄭中人	男	√	√	√	√	√	√	√	√
陳進財	男	√	√		√	√	√	√	√
黃春寶	男	√	√		√	√	√	√	√
吳輝煌	男	√	√		√	√	√	√	√

本公司具員工身份之董事占比為33%，獨立董事占比為33%、女性董事占比為22%；3位獨立董事因具備高度專業治理及經營管理能力，故任期年資在9年以上；董事年齡分布情形：4位董事年齡在70歲以上，1位在60~69歲，4位在60歲以下。本公司為提升董事會效能，規劃下屆董事席次將充分考量具員工身分之董事及獨立董事占比及性別占比。

註二：公司治理主管進修情形

進修日期		主辦單位	課程名稱	進修時數	備註
起	迄				
108/09/23	108/09/24	財團法人中華民國會計研究發展基金會	發行人證券商證券交易所會計主管持續進修班	3	公司治理主管初任者，自擔任此職務之日起一年內，應完成 18 小時進修課程，預計於 109 年 4 月完成進修時數。
108/10/28	108/10/28	社團法人中華公司治理協會	最新公司治理藍圖下的董事責任與風險管理	3	
108/11/07	108/11/07	社團法人中華公司治理協會	企業營業秘密維護與侵權防範因應策略	3	
108/11/21	108/11/21	臺灣證券交易所	有效發揮董事職能宣導會	3	
109/03/10	109/03/10	社團法人中華公司治理協會	公司變革的應對策略	3	

(四) 公司如有設置薪酬委員會者，應揭露其組成、職責及運作情形：

(1) 薪資報酬委員會成員資料

身分別 (註 1)	姓名	是否具有五年以上工作經驗 及下列專業資格			符合獨立性情形 (註 2)										兼任其 他公開 發行公 司薪資 報酬委 員會成 員家數	備註
		商務、法務、 財務、會計或 公司業務所須 相關科系之公 私立大專院校 講師以上	法官、檢察 官、律師、會 計師或其他與 公司業務所需 之國家考試及 格領有證書之 專門職業及技 術人員	商務、法務、 財務、會計或 公司業務所須 之工作經驗	1	2	3	4	5	6	7	8	9	10		
獨立董事	陳進財	是	-	是	✓	✓	✓	✓	✓	✓	✓	✓	✓	✓	1	
獨立董事	黃春寶	-	-	是	✓	✓	✓	✓	✓	✓	✓	✓	✓	✓	1	
獨立董事	吳輝煌	-	-	是	✓	✓	✓	✓	✓	✓	✓	✓	✓	✓	2	

註 1：身分別請填列係為董事、獨立董事或其他。

註 2：各成員於選任前二年及任職期間符合下述各條件者，請於各條件代號下方空格中打“ ”。

- (1) 非公司或其關係企業之受僱人。
- (2) 非公司或其關係企業之董事、監察人(但如為公司與其母公司、子公司或屬同一母公司之子公司依本法或當地國法令設置之獨立董事相互兼任者，不在此限)。
- (3) 非本人及其配偶、未成年子女或以他人名義持有公司已發行股份總數 1%以上或持股前十名之自然人股東。
- (4) 非(1)所列之經理人或(2)、(3)所列人員之配偶、二親等以內親屬或三親等以內直系血親親屬。
- (5) 非直接持有公司已發行股份總數 5%以上、持股前五名或依公司法第 27 條第 1 項或第 2 項指派代表人擔任公司董事或監察人之法人股東之董事、監察人或受僱人(但如為公司與其母公司、子公司或屬同一母公司之子公司依本法或當地國法令設置之獨立董事相互兼任者，不在此限)。
- (6) 非與公司之董事席次或有表決權之股份超過半數係由同一人控制之他公司董事、監察人或受僱人(但如為公司或其母公司、子公司或屬同一母公司之子公司依本法或當地國法令設置之獨立董事相互兼任者，不在此限)。
- (7) 非與公司之董事長、總經理或相當職務者互為同一人或配偶之他公司或機構之董事(理事)、監察人(監事)或受僱人(但如為公司與其母公司、子公司或屬同一母公司之子公司依本法或當地國法令設置之獨立董事相互兼任者，不在此限)。
- (8) 非與公司有財務或業務往來之特定公司或機構之董事(理事)、監察人(監事)、經理人或持股 5%以上股東(但特定公司或機構如持有公司已發行股份總數 20%以上，未超過 50%，且為公司與其母公司、子公司或屬同一母公司之子公司依本法或當地國法令設置之獨立董事相互兼任者，不在此限)。
- (9) 非為公司或關係企業提供審計或最近二年取得報酬累計金額未逾新臺幣 50 萬元之商務、法務、財務、會計等相關服務之專業人士、獨資、合夥、公司或機構之企業主、合夥人、董事(理事)、監察人(監事)、經理人及其配偶。但依證券交易法或企業併購法相關法令履行職權之薪資報酬委員會、公開收購審議委員會或併購特別委員會成員，不在此限。
- (10) 未有公司法第 30 條各款情事之一。

(2)薪資報酬委員會運作情形資訊

一、本公司之薪資報酬委員會委員計3人。

二、本屆委員任期：107年5月29日至110年5月28日，最近年度薪資報酬委員會開會4次(A)，委員資格及出席情形如下：

職稱	姓名	實際出席 次數(B)	委託出席 次數	實際出席率(%) (B/A)(註)	備註
召集人	黃春寶	4	0	100%	
委員	陳進財	4	0	100%	
委員	吳輝煌	3	1	75%	

其他應記載事項：

- 一、董事會如不採納或修正薪資報酬委員會之建議，應敘明董事會日期、期別、議案內容、董事會決議結果以及公司對薪資報酬委員會意見之處理(如董事會通過之薪資報酬優於薪資報酬委員會之建議，應敘明其差異情形及原因)：請詳(4)薪資報酬委員會之討論事由與決議結果，及公司對於成員意見之處理。
- 二、薪資報酬委員會之議決事項，如成員有反對或保留意見且有紀錄或書面聲明者，應敘明薪資報酬委員會日期、期別、議案內容、所有成員意見及對成員意見之處理：無此情形。

註：

- (1) 年度終了日前有薪資報酬委員會成員離職者，應於備註欄註明離職日期，實際出席率(%)則以其在職期間薪資報酬委員會開會次數及其實際出席次數計算之。
- (2) 年度終了日前，有薪資報酬委員會改選者，應將新、舊任薪資報酬委員會成員均予以填列，並於備註欄註明該成員為舊任、新任或連任及改選日期。實際出席率(%)則以其在職期間薪資報酬委員會開會次數及其實際出席次數計算之。

(3)薪資報酬委員會職權範圍

依據本公司薪資報酬委員會組織規程所述，本公司薪酬委員會職權範圍如下，並將所提建議提請董事會討論：

一、定期檢討本規程並提出修正建議。

二、訂定並定期檢討本公司董事及經理人績效評估與薪資報酬之政策、制度、標準與結構。

三、定期評估並訂定本公司董事及經理人之薪資報酬。

薪資報酬委員會履行前項職權時，應依下列原則為之：

一、確保公司之薪資報酬安排符合相關法令並足以吸引優秀人才。

二、董事及經理人之績效評估及薪資報酬，應參考同業通常水準支給情形，並考量個人表現、公司經營績效及未來風險之關連合理性。

三、不應引導董事及經理人為追求薪資報酬而從事逾越公司風險胃納之行為。

四、針對董事及高階經理人短期績效發放酬勞之比例及部分變動薪資報酬支付時間，應考量行業特性及公司業務性質予以決定。

(4)薪資報酬委員會之討論事由與決議結果，及公司對於成員意見之處理

董事會日期 (期別)	薪資報酬委員會討論事由	薪資報酬委員會決議結果	公司對薪資報酬委員會意見之處理
108年2月18日 第七屆第五次	1.本公司 107 年度員工酬勞及董事酬勞分派案	108年2月18日薪資報酬委員會全體成員同意通過	全體出席董事同意通過
108年7月29日 第七屆第七次	1.本公司發放 107 年度董事酬勞案 2.本公司 107 年度經理人員工酬勞發放金額建議案 3.本公司 108 年經理人年度調薪建議案	108年7月29日薪資報酬委員會全體成員同意通過	全體出席董事同意通過
	4.擬訂定本公司 108 年度非於集團內擔任職務之董事之車馬費案	108年7月29日薪酬委員會建議不發放 108 年度非於集團內擔任職務之董事之車馬費	參酌業界通常給付水準，非於集團內擔任職務之董事採行利益迴避後，其餘全體董事一致通過 108 年度非於集團內擔任職務之董事之車馬費案
108年10月28日 第七屆第八次	1.本公司「經理人」人事異動案	108年10月28日薪資報酬委員會全體成員同意通過	全體出席董事同意通過
108年12月30日 第七屆第九次	1.擬訂定本公司「董事會績效評估辦法」 2.擬訂定本公司非於集團內擔任職務之董事報酬案 3.本公司 108 年度經理人年終獎金發放月數建議案	108年12月30日薪資報酬委員會全體成員同意通過	全體出席董事同意通過

(五)履行社會責任情形及與上市上櫃公司企業社會責任實務守則差異情形及原因

評估項目	運作情形			與上市上櫃公司企業社會責任實務守則差異情形及原因
	是	否	摘要說明	
一、公司是否依重大性原則，進行與公司營運相關之環境、社會及公司治理議題之風險評估，並訂定相關風險管理政策或策略？	是		本公司就企業社會責任重大性原則，進行重要議題之相關風險評估，並依據評估後之風險，訂定相關風險管理政策或策略下： 1.環境：透過管理系統的建置，有效管理營運過程中的能源耗用，降低碳排放量、廢棄物，減少對環境的衝擊。提供安全職場環境，依據風險類別施予教育訓練與應變演練，保護員工人身安全，降低辦公、作業環境之潛在風險以確保業務活動不間斷。 2.社會：建立共同的CSR 目標，透過定期性之稽核活動、管理審查與程序、確保營運持續管理確實有效，與供應商一起建立具有強大競爭力的供應鏈。以最先進的優質產品，為客戶提供嶄新價值，並承諾提供營運持續管理所需之必要資源，確保客戶營運維持正常。 3.公司治理：對公司可能面臨的風險事先進行辨識及分析，然後採取預先的控制措施及持續監控與改善程序，以儘量降低潛在風險發生的可能性及對公司目標的影響至最小。	無特別差異
二、公司是否設置推動企業社會責任專（兼）職單位，並由董事會授權高階管理階層處理，及向董事會報告處理情形？		否	本公司已設置企業社會責任委員會，成立宗旨在於實踐景碩對社會的承諾，包括公司治理、環境保護、社會公益及勞資關係等，由執行長擔任主席，總經理擔任管理代表，總經理負責指導CSR方針及CSR報告書最高審核人員。	目前未向董事會報告處理情形
三、環境議題 (一) 公司是否依其產業特性建立合適之環境管理制度？	是		(一)依產業特性建立廢水及空氣污染防治規定。 設有環境安全管理部門專責管理。	(一)無特別差異

評估項目	運作情形			與上市上櫃公司企業社會責任實務守則差異情形及原因
	是	否	摘要說明	
(二) 公司是否致力於提升各項資源之利用效率，並使用對環境負荷衝擊低之再生物料？	是		(二)公司推行垃圾分類及資源回收，減少對環境污染衝擊。	(二)無特別差異
(三) 公司是否評估氣候變遷對企業現在及未來的潛在風險與機會，並採取氣候相關議題之因應措施？	是		(三)本公司追求永續經營發展，積極掌握與管理風險及不確定性，在環安衛管理方面，氣候變遷引起的天然災害風險持續提升及因應廠房擴增，生產線化學品及設備使用日益重要。透過管理系統的建置，有效管理營運過程中的能源耗用，降低碳排放量、廢棄物，減少對環境的衝擊。提供安全職場環境，依據風險類別施予教育訓練與應變演練，保護員工人身安全，降低辦公、作業環境之潛在風險以確保業務活動不間斷。	(三)無特別差異
(四) 公司是否統計過去兩年溫室氣體排放量、用水量及廢棄物總重量，並制定節能減碳、溫室氣體減量、減少用水或其他廢棄物管理之政策？	是		(四)本公司重視溫室氣體排放的問題，透過溫室氣體盤查，確實掌握溫室氣體排放情況。過去兩年溫室氣體、用水量及廢棄物總重量及管理政策可參閱本公司企業社會責任報告書。	(四)無特別差異
四、社會議題				
(一) 公司是否依照相關法規及國際人權公約，制定相關之管理政策與程序？	是		(一)本公司遵守相關勞動法規及參考聯合國所訂定之「世界人權宣言」，訂定相關管理程序，以維護勞工人權，內容包括：自由選擇職業、青年勞工、工時、工資與福利、不歧視、自由結社供應商社會責任等。詳細內容請參閱本公司企業社會責任報告書。	(一)無特別差異
(二) 公司是否訂定及實施合理員工福利措施（包括薪酬、休假及其他福利等），並將經營績效或成果適當反映於員工薪酬？	是		(二)公司章程明訂公司年度如有獲利，應提撥不低於10%為員工酬勞。薪酬政策為基本薪資及三節獎金之外，亦根據公司營運狀況進行彈性變動薪酬發放，以適時激勵士氣並留任優秀員工，年度調薪則依員工之職等及考績分別擬訂薪資調整項目及金額。	(二)無特別差異

評估項目	運作情形			與上市上櫃公司企業社會責任實務守則差異情形及原因
	是	否	摘要說明	
(三) 公司是否提供員工安全與健康之工作環境，並對員工定期實施安全與健康教育？	是		(三)公司符合ISO 14001及OHSAS 18001國際標準的要求事項，即環境安全衛生管理活動系統化，並且為謀求建立、實施、維持及改善環境安全衛生管理系統，確保符合公司宣告的環境安全衛生政策，而明確訂定相關管理活動程序；另每年擬定勞安管理計畫、召開勞安會議、實施自動檢查及職業安全衛生教育訓練。	(三)無特別差異
(四) 公司是否為員工建立有效之職涯能力發展培訓計畫？	是		(四)公司定期舉辦員工教育訓練，涵蓋提升員工職涯能力發展項目。	(四)無特別差異
(五) 對產品與服務之顧客健康與安全、客戶隱私、行銷及標示，公司是否遵循相關法規及國際準則，並制定相關保護消費者權益政策及申訴程序？	是		(五)公司並不對消費者直接供應產品或勞務，對公司客戶則有專責業務人員負責產品後續服務，且公司產品均依法令規定清楚標示。	(五)無特別差異
(六) 公司是否訂定供應商管理政策，要求供應商在環保、職業安全衛生或勞動人權等議題遵循相關規範，及其實施情形？	是		(六)公司對供應商採EICC企業社會責任管理，藉由採購實力實行綠色思維，在原材料採購上，除了禁用有害物質，亦透過擴大採購環境保護產品，及禁止使用衝突礦產區產品，來善盡降低原物料的環境衝擊；並要求供應商必須提供RoHS 檢測報告，及對客戶保證產品不含 REACH SVHC 承諾書；公司已將無衝突礦產(conflict-free-minerals)納入供應商管理政策，排除使用原料生產國，尊重EICC 所訂定的行為準則且接受由其遴選的公正單位稽核。與供應商合作前均有適當且完整評估。	(六)無特別差異
五、公司是否參考國際通用之報告書編製準則或指引，編製企業社會責任報告書等揭露公司非財務資訊之報告書？前揭報告書是否取得第三方驗證單位之確信或保證意見？	是		107年度CSR報告通過BSI外部查證，查證結果符合GRI準則(GRI Standards)核心準則之要求及AA1000保證標準(2008)第一類型(Type 1)之精神，108年度CSR報告截至本年報完稿前尚未出版。	無特別差異
六、公司如依據「上市上櫃公司企業社會責任實務守則」定有本身之企業社會責任守則者，請敘明其運作與所定守則之差異情形：無特別差異。				
七、其他有助於瞭解企業社會責任運作情形之重要資訊：無。				

(六)履行誠信經營情形及與上市上櫃公司誠信經營守則差異情形及原因

評 估 項 目	運作情形			與上市上櫃公司誠信經營守則差異情形及原因
	是	否	摘要說明	
<p>一、訂定誠信經營政策及方案</p> <p>(一) 公司是否制定經董事會通過之誠信經營政策，並於規章及對外文件中明示誠信經營之政策、作法，以及董事會與高階管理階層積極落實經營政策之承諾？</p> <p>(二) 公司是否建立不誠信行為風險之評估機制，定期分析及評估營業範圍內具較高不誠信行為風險之營業活動，並據以訂定防範不誠信行為方案，且至少涵蓋「上市上櫃公司誠信經營守則」第七條第二項各款行為之防範措施？</p> <p>(三) 公司是否於防範不誠信行為方案內明定作業程序、行為指南、違規之懲戒及申訴制度，且落實執行，並定期檢討修正前揭方案？</p>	<p>是</p> <p>是</p> <p>是</p>		<p>(一)公司「誠信經營守則」經董事會通過並於公開資訊觀測站及公司網站公告，明定處理公務以誠信為原則。</p> <p>(二)公司「誠信經營守則」中明訂不誠信行為防範方案之範圍及禁止不誠信行為及其防範措施。</p> <p>(三)公司「誠信經營守則」中明訂禁止不誠信行為及其防範方案。</p>	<p>(一)無特別差異</p> <p>(二)無特別差異</p> <p>(三)無特別差異</p>
<p>二、落實誠信經營</p> <p>(一) 公司是否評估往來對象之誠信紀錄，並於其與往來交易對象簽訂之契約中明定誠信行為條款？</p> <p>(二) 公司是否設置隸屬董事會之推動企業誠信經營專責單位，並定期(至少一年一次)向董事會報告其誠信經營政策與防範不誠信行為方案及監督執行情形？</p> <p>(三) 公司是否制定防止利益衝突政策、提供適當陳述管道，並落實執行？</p> <p>(四) 公司是否為落實誠信經營已建立有效的會計制度、內部控制制度，並由內部稽核單位依不誠信行為風險之評估結果，擬訂相關稽核計畫，並據以查核防範不誠信行為方案之遵循情形，或委託會計師執行查核？</p>	<p>是</p> <p>否</p> <p>是</p> <p>是</p>		<p>(一)公司對新客戶或供應商均進行相關徵信。</p> <p>(二)本公司為健全誠信經營之管理，由人力資源處負責誠信經營政策與防範方案之制定及監督執行，並宜不定期向董事會報告。</p> <p>(三)公司訂定「道德行為守則」，作為公司全體員工、承包商、供應商和企業夥伴都應遵循的企業商業行為標準。</p> <p>(四)公司會計制度、內部控制制度完備，內部稽核人員每年訂定稽核計畫並徹底查核。</p>	<p>(一)無特別差異</p> <p>(二)目前未向董事會報告處理情形</p> <p>(三)無特別差異</p> <p>(四)無特別差異</p>

評 估 項 目	運作情形			與上市上櫃公司誠信經營守則差異情形及原因
	是	否	摘要說明	
(五) 公司是否定期舉辦誠信經營之內、外部之教育訓練？	是		(五)公司定期舉辦員工教育訓練，包含推廣誠信經營理念。	(五)無特別差異
三、公司檢舉制度之運作情形				
(一) 公司是否訂定具體檢舉及獎勵制度，並建立便利檢舉管道，及針對被檢舉對象指派適當之受理專責人員？	是		(一)為保障供應商和員工依法行使舉報及申訴權利，制定「員工檢舉及申訴處理程序」。	(一)無特別差異
(二) 公司是否訂定受理檢舉事項之調查標準作業程序、調查完成後應採取之後續措施及相關保密機制？	是		(二)「員工檢舉及申訴處理程序」清楚載明相關程序、調查完成後應採取之後續措施及保密機制。	(二)無特別差異
(三) 公司是否採取保護檢舉人不因檢舉而遭受不當處置之措施？	是		(三)公司訂有「保護檢舉及申訴員工管理辦法」，保護申訴人不需擔心遭到打擊報復。	(三)無特別差異
四、加強資訊揭露				
公司是否於其網站及公開資訊觀測站，揭露其所定誠信經營守則內容及推動成效？	是		已於公司網站揭露「誠信經營守則」。	無特別差異
五、公司如依據「上市上櫃公司誠信經營守則」定有本身之誠信經營守則者，請敘明其運作與所定守則之差異情形：無特別差異。				
六、其他有助於瞭解公司誠信經營運作情形之重要資訊：無。				

(七) 有關本公司訂定之公司治理守則及相關規章可查閱公司網站上之資訊，其網址為 (<http://www.kinsus.com.tw/zh-TW/Download/other-information>)。

(八) 其他足以增進對公司治理運作情形瞭解之重要資訊：無。

(九) 內部控制制度執行狀況

1.內部控制聲明書：請參閱第 41 頁。2.委託會計師專案審查報告：無。

(十) 最近年度及截至年報刊印日止，公司及其內部人員依法被處罰，或公司對其內部人員違反內部控制制度規定之處罰，其處罰結果可能對股東權益或證券價格有重大影響者，應列明其處罰內容、主要缺失與改善情形：無。

(十一) 最近年度及截至年報刊印日止，股東會及董事會之重要決議：

1. 108 年度股東常會重要決議內容及執行情形(108.5.29)

(1) 本公司107年度營業報告書、財務報表及合併財務報表案。本案表決時出席股東表決權總數為282,473,852權(其中以電子方式行使表決權數280,291,521權)；經票決結果，贊成270,865,351權(其中以電子方式行使表決權數269,106,961權)，反對79,848權(其中以電子方式行使表決權數79,848權)，無效票0權，棄權及未投票11,528,653權(其中以電子方式行使表決權數11,104,712權)，贊成權數超過法定數額，本案照案通過。

執行情形：決議通過。

(2) 本公司107年度盈餘分配案。本案表決時出席股東表決權總數為282,473,852權(其中以電子方式行使表決權數280,291,521權)；經票決結果，贊成271,352,517權(其中以電子方式行使表決權數269,594,127權)，反對80,344權(其中以電子方式行使表決權數80,344權)，無效票0權，棄權及未投票11,040,991權(其中以電子方式行使表決權數10,617,050權)，贊成權數超過法定數額，本案照案通過。

執行情形：決議通過，並已依股東會決議於108年9月12日配發股利。

景碩科技股份有限公司

盈餘分配表

107 年度

項 目	單位：新台幣元	
	金	額
期初未分配盈餘	\$13,300,485,569	
減：107 年度其他綜合損益-確定福利計劃之再衡量數	(3,312,039)	
加：107 年度稅後淨利	349,485,057	
可供分配盈餘	13,646,658,587	
減：提列法定公積 10%	(34,948,506)	
提列特別盈餘公積	(22,706,349)	
股東紅利(現金\$1.5 元/股)	(676,261,500)	
小計	(733,916,355)	
期末未分配盈餘	\$12,912,742,232	

(3) 修訂本公司「公司章程」案。本案表決時出席股東表決權總數為282,473,852權(其中以電子方式行使表決權數280,291,521權)；經票決結果，贊成271,353,116權(其中以電子方式行使表決權數269,594,726權)，反對79,083權(其中以電子方式行使表決權數79,083權)，無效票0權，棄權及未投票11,041,653權(其中以電子方式行使表決權數10,617,712權)，贊成權數超過法定數額，本案照案通過。

執行情形：決議通過，並已依修訂後章程執行。

(4) 修訂本公司「取得或處分資產處理程序」案。本案表決時出席股東表決權總數為282,473,852權(其中以電子方式行使表決權數280,291,521權)；經票決結果，贊成271,346,778權(其中以電子方式行使表決權數269,588,388權)，反對82,421權(其中以電子方式行使表決權數82,421權)，無效票0權，棄權及未投票11,044,653權(其中以電子方式行使表決權數10,620,712權)，贊成權數超過法定數額，本案照案通過。

執行情形：決議通過，並已依修訂後處理程序執行。

2. 最近年度及截至年報刊印日止，董事會之重要決議

董事會日期	重 要 決 議
108.02.18	1. 107 年度員工酬勞及董事酬勞分派案。 2. 107 年度營業報告書、財務報表及合併財務報表。 3. 107 年度盈餘分配案。 4. 擬修訂本公司「公司章程」案。 5. 擬修訂本公司「取得或處分資產處理程序」。 6. 本公司 108 年度股東常會召開相關事宜。 7. 擬更換本公司之簽證會計師。 8. 為配合本公司將收買之已發行限制員工權利新股辦理註銷登記作業。 9. 本公司擬發行民國 107 年第二次限制員工權利新股 659,000 股案。 10. 本公司擬與兆豐商業銀行及滙豐(台灣)商業銀行(股)公司台北分行申請衍生性金融商品交易額度。 11. 107 年度『內部控制制度聲明書』。 12. 擬修訂本公司「內部控制制度」。
108.04.29	1. 為配合本公司將收買之已發行限制員工權利新股辦理註銷登記作業。 2. 辦理銀行授信額度申請。 3. 本公司擬設置公司治理主管。 4. 擬訂定本公司「處理董事要求之標準作業程序」。
108.07.29	1. 為配合本公司將收買之已發行限制員工權利新股辦理註銷登記作業。 2. 本公司發放 107 年度股東紅利之配息基準日。

董事會日期	重 要 決 議
	3. 本公司發放 107 年度董事酬勞案。 4. 本公司 107 年度經理人員工酬勞發放金額建議案。 5. 本公司 108 年經理人年度調薪建議案。 6. 辦理銀行授信額度續約及新增申請。 7. 擬修訂本公司「董事會議事規則」、「審計委員會組織規程」、「公司治理實務守則」、「誠信經營守則」及「誠信經營作業程序及行為指南」。 8. 擬訂定本公司 108 年度非於集團內擔任職務之董事之車馬費案。 9. 處分資產予關係人情形。
108.10.28	1. 為配合本公司將收買之已發行限制員工權利新股辦理註銷登記作業。 2. 辦理銀行授信額度續約及新增申請。 3. 擬訂本公司『民國 109 年度稽核計畫』。 4. 本公司經理人人事異動案。
108.12.30	1. 109 年度營運計劃暨年度預算。 2. 本公司 109 年度簽證會計師獨立性評估、會計師委任及其報酬案。 3. 擬修訂本公司「薪資報酬委員會組織規程」。 4. 擬訂定本公司「董事會績效評估辦法」。 5. 擬訂定本公司非於集團內擔任職務之董事報酬案。 6. 本公司 108 年度經理人年終獎金發放月數建議案。
109.02.10	1. 108 年度營業報告書、財務報表及合併財務報表。 2. 108 年度盈餘分派現金股利案。 3. 擬修訂本公司「公司章程」案。 4. 擬修訂本公司「資金貸與他人作業程序」及「背書保證作業程序」案。 5. 擬修訂本公司「董事會議事規則」案。 6. 廢止本公司「財務報表編製流程管理辦法」並重新訂定「財務報表編製流程管理辦法」案。 7. 本公司 109 年股東常會召開相關事宜。 8. 為配合本公司將收買之已發行限制員工權利新股辦理註銷登記作業。 9. 108 年度『內部控制制度聲明書』。
109.04.13	1. 修正 108 年度盈餘分配案。 2. 新增本公司 109 年股東常會召開事由。

(十二) 最近年度及截至年報刊印日止，董事或監察人對董事會通過重要決議有不同意見且有紀錄或書面聲明者，其主要內容：無。

(十三) 最近年度及截至年報刊印日止，公司董事長、總經理、會計主管、財務主管、內部稽核主管、公司治理主管及研發主管等辭職解任情形之彙總：無。

四、會計師公費資訊

會計師事務所名稱	會計師姓名	查核期間	備 註
安永聯合會計師事務所	洪 茂 益	108/01/01~108/12/31	
	鄭 清 標		

金額級距 \ 公費項目		審計公費	非審計公費	合 計
1	低於 2,000 千元		V	
2	2,000 千元（含）~4,000 千元			
3	4,000 千元（含）~6,000 千元	V		V
4	6,000 千元（含）~8,000 千元			
5	8,000 千元（含）~10,000 千元			
6	10,000 千元（含）以上			

單位：新台幣仟元

會計師事務所 名稱	會計師 姓名	審計公費	非審計公費					會計師查核期間	備 註
			制度 設計	工商 登記	人力 資源	其他	小計		
安永聯合會計 師事務所	洪茂益	4,250	290	152	0	0	442	108/01/01~108/12/31	
	鄭清標								

註 1：本年度本公司若有更換會計師或會計師事務所者，應請分別列示查核期間，及於備註欄說明更換原因，並依序揭露所支付之審計與非審計公費等資訊。

註 2：非審計公費請按服務項目分別列示，若非審計公費之「其他」達非審計公費合計金額 25%者，應於備註欄列示其服務內容。

(一) 給付簽證會計師、簽證會計師所屬事務所及其關係企業之非審計公費佔審計公費比例達四分之一以上者：非審計公費支出主要為稅務諮詢及變更登記費用，金額佔審計公費比例未達四分之一。

(二) 更換會計師事務所且更換年度所給付之審計公費較更換前一年度之審計公費減少者：無。

(三) 審計公費較前一年度減少達百分之十以上者：無。

五、更換會計師資訊：

(一)關於前任會計師

更 換 日 期	108 年 1 月 1 日		
更 換 原 因 及 說 明	本公司原簽證會計師為安永聯合會計師事務所洪茂益及黃益輝會計師，因安永聯合會計師事務所內部職務調整，自民國 108 年第一季起，簽證會計師調整變更為洪茂益、鄭清標會計師。		
說明係委任人或會計師終止或不接受委任	當事人		會計師
	情 況		委任人
	主動終止委任		
	不再接受(繼續)委任		
最新兩年內簽發無保留意見以外之查核報告書意見及原因	無		
與發行人有無不同意見	有		會計原則或實務
			財務報告之揭露
			查核範圍或步驟
			其 他
	無	V	
	說明		
其他揭露事項 (本準則第十條第六款第一目之四至第一目之七應加以揭露者)	無		

(二)關於繼任會計師

事 務 所 名 稱	安永聯合會計師事務所
會 計 師 姓 名	洪茂益、鄭清標
委 任 之 日 期	108 年 2 月 18 日
委任前就特定交易之會計處理方法或會計原則及對財務報告可能簽發之意見諮詢事項及結果	無
繼任會計師對前任會計師不同意見事項之書面意見	無

(三)前任會計師對本準則第 10 條第 6 款第 1 目及第 2 目之 3 事項之復函：不適用。

六、公司之董事長、總經理、負責財務或會計事務之經理人，最近一年內曾任職於簽證會計師所屬事務所或其關係企業者，應揭露之資訊：無。

七、最近年度及截至年報刊印日止，董事、監察人、經理人及持股比例超過百分之十之股東股權移轉及股權質押變動情形。股權移轉或股權質押之相對人為關係人者，應揭露該相對人之姓名、與公司、董事、監察人、經理人及持股比例超過百分之十股東之關係及所取得或質押股數

(一) 董事、監察人、經理人及持股比例超過百分之十之股東股權移轉及股權質押變動情形

1. 董事、經理人及大股東股權變動情形

單位：股

職稱	姓 名	108 年度		當年度截至 109 年 03 月 30 日止	
		持有股數增 (減) 數	質押股數增 (減) 數	持有股數增 (減) 數	質押股數增 (減) 數
董事長兼執行長	郭明棟	—	—	—	—
董事兼策略長	童子賢	—	—	—	—
董事兼總經理	陳河旭	—	—	—	—
董事(大股東)	華旭投資股份有限公司 法人代表：蘇艷雪	—	—	—	—
	蘇艷雪	—	—	—	—
董事(大股東)	華毓投資股份有限公司 法人代表：吳薌薌	—	—	—	—
	吳薌薌	—	—	—	—
董事	鄭中人	—	—	—	—
獨立董事	黃春寶	—	—	—	—
獨立董事	陳進財	—	—	—	—
獨立董事	吳輝煌	—	—	—	—
大股東	華瑋投資股份有限公司	—	—	—	—
技術總監	張謙為	—	—	—	—
營運總監	胡桂琴	—	—	—	—
資深副總經理	黃耿芳	—	—	—	—
副總經理	林智維	—	—	—	—
副總經理	黃勝川	—	—	—	—
副總經理	吳蔚文	—	—	—	—
副總經理	莊大中	—	—	—	—
財會主管	劉素真	1,900	—	—	—

(二) 股權移轉或股權質押之相對人為關係人者，應揭露該相對人之姓名、與公司、董事、監察人、持股比例超過百分之十股東之關係及所取得或質押股數：無。

八、持股比例占前十名之股東，其相互間為關係人或為配偶、二親等以內之親屬關係之資訊：

姓名	本人持有股份		配偶、未成年子女持有股份		利用他人名義合計持有股份		前十大股東相互間具有關係人或為配偶、二親等以內之親屬關係者，其名稱或姓名及關係。		備註
	股數	持股比率	股數	持股比率	股數	持股比率	名稱(或姓名)	關係	
華瑋投資股份有限公司	60,128,417	13.33%	-	-	-	-	華旭投資股份有限公司、華毓投資股份有限公司	均為和碩聯合科技股份有限公司100%持有	-
華旭投資股份有限公司 (代表人：蘇艷雪)	58,233,091	12.91%	-	-	-	-	華瑋投資股份有限公司、華毓投資股份有限公司	均為和碩聯合科技股份有限公司100%持有	-
蘇艷雪	-	-	-	-	-	-	-	-	-
華毓投資股份有限公司 (代表人：吳薌薌)	55,556,221	12.32%	-	-	-	-	華瑋投資股份有限公司、華旭投資股份有限公司	均為和碩聯合科技股份有限公司100%持有	-
吳薌薌	-	-	-	-	-	-	-	-	-
國泰人壽保險股份有限公司	14,628,000	3.24%	-	-	-	-	-	-	-
臺銀保管馬仕投資基金公司 投資專戶	9,446,000	2.09%	-	-	-	-	-	-	-
新制勞工退休基金	7,274,500	1.61%	-	-	-	-	-	-	-
大通銀行託管阿布達比投資 局投資專戶	6,875,000	1.52%	-	-	-	-	-	-	-
南山人壽保險股份有限公司	6,009,000	1.33%	-	-	-	-	-	-	-
大通託管先進星光先進總合 國際股票指數	5,224,758	1.16%	-	-	-	-	-	-	-
德盛台灣大壩基金專戶	4,157,000	0.92%	-	-	-	-	-	-	-

九、公司、公司之董事、監察人、經理人及公司直接或間接控制之事業對同一轉投資事業之持股數，並合併計算綜合持股比例。

綜合持股比例

基準日：108.12.31；單位：股；%

轉投資事業	本公司投資		董事、監察人、經理人及直接或間接控制事業之投資		綜合投資	
	股數	持股比例	股數	持股比例	股數	持股比例
KINSUS CORP.(USA)	500,000	100%	—	—	500,000	100%
KINSUS HOLDING (SAMOA) LIMITED	166,308,720	100%	—	—	166,308,720	100%
KINSUS HOLDING (CAYMAN) LIMITED	—	—	72,000,000	100%	72,000,000	100%
蘇州統碩科技有限公司	—	—	—	100%	—	100%
景碩投資股份有限公司	160,000,000	100%	—	—	160,000,000	100%
晶碩光學股份有限公司	—	—	34,972,763	49.96%	34,972,763	49.96%
PIOTEK HOLDINGS LTD.(CAYMAN)	—	—	187,755,000	100%	187,755,000	100%
PIOTEK HOLDINGS LTD.	—	—	139,840,790	100%	139,840,790	100%
PIOTEK (H.K.) TRADING LIMITED.	—	—	200,000	100%	200,000	100%
百碩電腦(蘇州)有限公司	—	—	—	100%	—	100%
PEGAVISION HOLDINGS CORPORATION	—	—	3,630,000	100%	3,630,000	100%
晶碩隱型眼鏡(上海)有限公司	—	—	—	100%	—	100%
蘇州翔碩貿易有限公司	—	—	—	100%	—	100%
PEGAVISION JAPAN INC.	—	—	198	100%	198	100%
瞳視玠科技(浙江)有限公司	—	—	—	100%	—	100%

景碩科技股份有限公司
內部控制制度聲明書

日期：109 年 2 月 10 日

本公司民國108年1月1日至民國108年12月31日之內部控制制度，依據自行評估的結果，謹聲明如下：

- 一、本公司確知建立、實施和維護內部控制制度係本公司董事會及經理人之責任，本公司業已建立此一制度。其目的係在對營運之效果及效率(含獲利、績效及保障資產安全等)、報導具可靠性、及時性、透明性及符合相關規範暨相關法令規章之遵循等目標之達成，提供合理的確保。
- 二、內部控制制度有其先天限制，不論設計如何完善，有效之內部控制制度亦僅能對上述三項目標之達成提供合理的確保；而且，由於環境、情況之改變，內部控制制度之有效性可能隨之改變。惟本公司之內部控制制度設有自我監督之機制，缺失一經辨認，本公司即採取更正之行動。
- 三、本公司係依據「公開發行公司建立內部控制制度處理準則」(以下簡稱「處理準則」)規定之內部控制制度有效性之判斷項目，判斷內部控制制度之設計及執行是否有效。該「處理準則」所採用之內部控制制度判斷項目，係為依管理控制之過程，將內部控制制度劃分為五個組成要素：1.控制環境，2.風險評估，3.控制作業，4.資訊與溝通，及5.監督作業。每個組成要素又包括若干項目。前述項目請參見「處理準則」之規定。
- 四、本公司業已採用上述內部控制制度判斷項目，評估內部控制制度之設計及執行的有效性。
- 五、本公司基於前項評估結果，認為本公司暨子公司於民國108年12月31日之內部控制制度(含對子公司之監督與管理)，包括瞭解營運之效果及效率目標達成之程度、報導係屬可靠、及時、透明及符合相關規範暨相關法令規章之遵循有關的內部控制制度等之設計及執行係屬有效，其能合理確保上述目標之達成。
- 六、上述之內容如有虛偽、隱匿等不法情事，將涉及證券交易法第二十條、第三十二條、第一百七十一條及第一百七十四條等之法律責任。
- 七、本聲明書業經本公司民國109年2月10日董事會通過，出席董事9人中，有0人持反對意見，餘均同意本聲明書之內容，併此聲明。

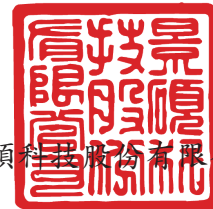

景碩科技股份有限公司

董事長：郭明棟



總經理：陳丙旭



肆、募資情形

一、資本及股份

(一) 股本來源

1. 股份種類

109 年 3 月 30 日；單位：股

股份種類	核定股本			備註
	流通在外股份(註)	未發行股份	合計	
記名式普通股	451,039,005	118,960,995	600,000,000	註

註：本公司於 93 年 11 月 1 日上市掛牌，流通在外股份係屬上市股票。

2. 股本形成經過

109 年 3 月 30 日

年月	發行價格 (元)	核定股本		實收股本		備註		
		股數 (仟股)	金額 (仟元)	股數 (仟股)	金額 (仟元)	股本 來源	以現金以外 之財產抵充 股款者	其他
89 年 09 月	10	250,000	2,500,000	120,000	1,200,000	設立資本 1,200,000 仟元	無	—
89 年 12 月	10	250,000	2,500,000	130,000	1,300,000	現金增資 100,000 仟元	無	註 1
90 年 04 月	10	250,000	2,500,000	190,000	1,900,000	現金增資 600,000 仟元	無	註 2
91 年 11 月	10	250,000	2,500,000	200,000	2,000,000	現金增資 100,000 仟元	無	註 3
93 年 07 月	10	288,000	2,880,000	222,000	2,220,000	盈餘轉增資 220,000 仟元	無	註 4
94 年 08 月	10	370,000	3,700,000	259,800	2,598,000	盈餘轉增資 378,000 仟元	無	註 5
94 年 09 月	10	370,000	3,700,000	289,800	2,898,000	現金增資 300,000 仟元	無	註 6
95 年 06 月	10	550,000	3,700,000	339,800	3,398,000	現金增資 500,000 仟元	無	註 7
95 年 09 月	10	550,000	5,500,000	389,000	3,890,000	盈餘轉增資 492,000 仟元	無	註 8
96 年 09 月	10	550,000	5,500,000	435,400	4,354,000	盈餘轉增資 464,000 仟元	無	註 9
97 年 09 月	10	550,000	5,500,000	446,000	4,460,000	盈餘轉增資 106,000 仟元	無	註 10
107 年 08 月	10	550,000	5,500,000	450,841	4,508,410	限制員工權利新股增 資發行 48,410 仟元	無	註 11
108 年 03 月	10	550,000	5,500,000	451,361	4,513,609	限制員工權利新股減 資註銷 786 仟元及限 制員工權利新股增資 發行 5,985 仟元	無	註 12
108 年 05 月	10	550,000	5,500,000	451,301	4,513,009	限制員工權利新股減 資註銷 600 仟元	無	註 13

年月	發行價格 (元)	核定股本		實收股本		備註		
		股數 (仟股)	金額 (仟元)	股數 (仟股)	金額 (仟元)	股本 來源	以現金以外 之財產抵充 股款者	其他
108年08月	10	600,000	6,000,000	451,161	4,511,614	限制員工權利新股減資註銷 1,395 仟元	無	註 14
108年10月	10	600,000	6,000,000	451,074	4,510,738	限制員工權利新股減資註銷 876 仟元	無	註 15
109年02月	10	600,000	6,000,000	451,039	4,510,390	限制員工權利新股減資註銷 348 仟元	無	註 16

註 1；經濟部九十年一月十五日經(〇九〇)商 09001013780 號函核准在案。

註 2；經濟部九十年四月十七日經(〇九〇)商 09001129300 號函核准在案。

註 3；財政部證券暨期貨管理委員會 91 年 9 月 11 日(91)台財證(一)字第 0910149830 號函。

註 4；財政部證券暨期貨管理委員會 93 年 6 月 2 日(93)台財證(一)字第 0930124569 號函。

註 5；行政院金融監督管理委員會 94 年 7 月 1 日金管證一字第 0940126584 號函。

註 6；行政院金融監督管理委員會 94 年 8 月 2 日金管證一字第 0940130374 號函。

註 7；行政院金融監督管理委員會 95 年 3 月 24 日金管證一字第 0950108623 號函。

註 8；行政院金融監督管理委員會 95 年 7 月 5 日金管證一字第 0950128559 號函。

註 9；行政院金融監督管理委員會 96 年 6 月 21 日金管證一字第 0960031093 號函。

註 10；行政院金融監督管理委員會 97 年 6 月 18 日金管證一字第 0970030373 號函。

註 11；經濟部 107 年 09 月 10 日經授商字第 10701117040 號函。

註 12；經濟部 108 年 03 月 29 日經授商字第 10801033770 號函。

註 13；經濟部 108 年 05 月 20 日經授商字第 10801054730 號函。

註 14；經濟部 108 年 08 月 14 日經授商字第 10801112260 號函。

註 15；經濟部 108 年 11 月 12 日經授商字第 10801157790 號函

註 16；經濟部 109 年 02 月 27 日經授商字第 10901028100 號函。

(二) 股東結構

109 年 3 月 30 日；單位：股

股東結構 數量	政府 機構	金融機構	其他法人	個人	外國機 構及 外 人	合計
人 數	0	5	110	30,156	195	30,466
持有股數	0	23,915,000	204,388,585	152,880,884	69,854,536	451,039,005
持股比例	0.00%	5.30%	45.32%	33.89%	15.49%	100%

(三)股權分散情形

每股面額 10 元；109 年 3 月 30 日

持股分級	股東人數	持有股數	持股比例
1 至 999	3,353	430,304	0.10%
1,000 至 5,000	21,432	44,075,704	9.77%
5,001 至 10,000	2,965	23,572,180	5.23%
10,001 至 15,000	927	11,963,932	2.65%
15,001 至 20,000	558	10,470,070	2.32%
20,001 至 30,000	435	11,262,310	2.50%
30,001 至 40,000	231	8,343,410	1.85%
40,001 至 50,000	144	6,704,722	1.49%
50,001 至 100,000	232	16,894,331	3.75%
100,001 至 200,000	81	11,527,801	2.56%
200,001 至 400,000	48	14,001,515	3.10%
400,001 至 600,000	13	6,271,335	1.39%
600,001 至 800,000	8	5,519,594	1.22%
800,001 至 1,000,000	8	7,046,146	1.56%
1,000,001 至 1,000,000,000	31	272,955,651	60.51%
合 計	30,466	451,039,005	100.00%

(四) 主要股東名單

股權比例達 5%以上之股東，如不足十名，應揭露至股權比例占前十名之股東名稱、持股數額及比例

109 年 3 月 30 日，單位：股

主要股東名稱	股份	持有股數	持股比例
華瑋投資股份有限公司		60,128,417	13.33%
華旭投資股份有限公司		58,233,091	12.91%
華毓投資股份有限公司		55,556,221	12.32%
國泰人壽保險股份有限公司		14,628,000	3.24%
臺銀保管馬仕投資基金公司投資專戶		9,446,000	2.09%
新制勞工退休基金		7,274,500	1.61%
大通銀行託管阿布達比投資局投資專戶		6,875,000	1.52%
南山人壽保險股份有限公司		6,009,000	1.33%
大通託管先進星光先進總合國際股票指數		5,224,758	1.16%
德盛台灣大壩基金專戶		4,157,000	0.92%

(五) 最近二年度每股市價、淨值、盈餘、股利及相關資料

單位：新台幣元

項目 \ 年度		107 年	108 年
每股市價	最高	61.7	57
	最低	38.65	36.6
	平均	51.72	46.35
每股淨值	分 配 前	61.62	56.68
	分 配 後	60.12	(註)
每股盈餘	加權平均股數		446,254,650 股
	每股盈餘	調整前	0.78
		調整後	(註)
			447,962,599 股
每股股利	現 金 股 利		1.5
	無償配股	盈餘配股	—
		資本公積配股	—
	累積未付股利		—
投資報酬分析	本益比		66.31
	本利比		(不適用)
	現金股利殖利率		34.48
		2.90	(註)

註：尚未分配。

(六) 公司股利政策及執行狀況

1. 公司股利政策

本公司現行章程中，關於股利政策之條文如下：

第二十四條之一：

本公司每年度決算如有盈餘，依下列順序分派之：

一、提繳稅捐。

二、彌補虧損。

三、法定盈餘公積法定盈餘公積；但法定盈餘公積已達本公司資本總額時，不在此限。

四、依法令或主管機關規定提列或迴轉特別盈餘公積。

五、扣除前項餘額後加計以前年度累積未分配盈餘，由董事會擬具分配議案，提請股東會決議分派股東紅利。

上述分派股東紅利如以發放現金之方式為之，授權董事會以三分之二以上董事出席，及出席董事過半數同意後為之，並報告股東會。

本公司所處產業環境多變，為考量長期財務規劃及滿足股東對現金流入之需要，以穩健平衡為股利發放政策，每年分派之股東紅利，應不低於當年度可分配盈餘之百分之十，發放之現金股利不得低於股利總額之百分之十。

此外，本公司預計於109年度修正章程，新章程中關於股利政策條文如下：

第二十四條之一：本公司每年度決算如有盈餘，依下列順序分派之：

一、提繳稅捐。

二、彌補虧損。

三、提列百分之十法定盈餘公積；但法定盈餘公積已達本公司資本總額時，不在此限。

四、依法令或主管機關規定提列或迴轉特別盈餘公積。

五、扣除前項餘額後，為當年度可分配盈餘，再加計以前年度累積未分配盈餘，作為累積可分配盈餘，由董事會擬具分配議案，提請股東會決議分派股東紅利。

上述分派股東紅利如以發放現金之方式為之，授權董事會以三分之二以上董事出席，及出席董事過半數同意後為之，並報告股東會。

本公司所處產業環境多變，為考量長期財務規劃及滿足股東對現金流入之需要，以穩健平衡為股利發放政策，每年分派之股東紅利，應不低於當年度可分配盈餘之百分之十，發放之現金股利不得低於股利總額之百分之十。

2. 本次股東會擬議股利分配之情形

本公司章程第二十四條之一明定股東紅利如以發放現金之方式為之，授權董事會以三分之二以上董事出席，及出席董事過半數同意後為之，並報告股東會。本公司 108 年度盈餘分配表如下：

景碩科技股份有限公司

盈餘分配表

108 年度

單位：新台幣元

項 目	金 額
期初未分配盈餘	\$12,912,742,232
減：108 年度其他綜合損益-確定福利計劃之再衡量數	(4,727,347)
加：限制員工權利新股調整數	297,657
減：108 年度稅後淨損	(2,025,332,039)
提列項目	
特別盈餘公積	(83,020,969)
可供分配盈餘	10,799,959,534
分配項目	
股東紅利(現金\$1 元/股)	(451,039,005)
期末未分配盈餘	\$10,348,920,529

3. 預期股利政策將有重大變動之說明：無。

(七) 本次股東會擬議之無償配股對公司營業績效及每股盈餘之影響

本公司 108 年度盈餘分配案業經 109 年 2 月 10 日董事會通過僅擬議配發現金股東紅利 451,039 仟元，故不適用。

(八) 員工、董事及監察人酬勞

1. 公司章程所載員工、董事及監察人酬勞之成數或範圍：

公司年度如有獲利，應提撥不低於10%為員工酬勞及不高於1%為董事酬勞。但公司尚有累積虧損時，應預先保留彌補數額。

前項員工酬勞得以股票或現金為之，其發放之對象，包括符合一定條件之控制或從屬公司員工，該一定條件授權由董事會訂定之。

員工酬勞及董事酬勞分派議案應提股東會報告。

2. 本期估列員工、董事及監察人酬勞金額之估列基礎、以股票分派之員工酬勞之股數計算基礎及實際分派金額若與估列數有差異時之會計處理：無此情形。

3. 董事會通過擬議分派酬勞情形：

(1)以現金或股票分派之員工酬勞及董事、監察人酬勞金額。若與認列費用年度估列金額有差異者，應揭露差異數、原因及處理情形：無。

(2)以股票分派之員工酬勞金額及占本期個體或個別財務報告稅後純益及員工酬勞總額合計數之比例：不適用。

4. 前一年度員工、董事及監察人酬勞之實際分派情形（包括分派股數、金額及股價）、其與認列員工、董事及監察人酬勞有差異者並應敘明差異數、原因及處理情形。

有關本公司民國 107 年度員工、董事及監察人酬勞之實際分派情形如下：

項 目	107 年度員工及董事酬勞分配案			差異原因說明
	108 年 5 月 29 日 股東會決議通過	實際配發數	差異數	
董事酬勞	\$3,352 仟元	\$3,352 仟元	-	-
員工酬勞	\$55,074 仟元	\$55,074 仟元	-	-

(九) 公司買回本公司股份情形：無此情形。

二、公司債辦理情形：無。

三、特別股辦理情形：無。

四、海外存託憑證辦理情形：無。

五、員工認股權憑證辦理情形：無。

六、限制員工權利新股辦理情形：

(一)凡尚未全數達既得條件之限制員工權利新股應揭露截至年報刊印日止辦理情形及對股東權益之影響：

109 年 3 月 30 日

限制員工權利新股種類	107 年第一次 限制員工權利新股	107 年第二次 限制員工權利新股
申報生效日期	107 年 7 月 10 日	
發行日期	107 年 8 月 28 日	108 年 3 月 18 日
已發行限制員工權利新股股數	4,841,000 股	598,500 股
發行價格	10 元	10 元
已發行限制員工權利新股股數占已發行股份總數比率	1.07%	0.13%
員工限制權利新股之既得條件	<p>(一)指標 A：八職等員工</p> <p>依本辦法所授予之員工權利新股，被授予對象屬八職等員工者，自給與日(即增資基準日，以下同)起至下述日期仍在職，且未曾有違反法令、公司服務協議及誠信廉潔暨保密承諾書、公司工作規則、商業道德行為守則等相關規範及約定之情事者，可分別達成既得條件之股份比例如下：</p> <p>A.自給與日起算，屆滿 1 個月時：20%。</p> <p>B.108 年 4 月 25 日：20%。</p> <p>C.108 年 9 月 25 日：15%。</p> <p>D.109 年 4 月 25 日：15%。</p> <p>E.109 年 9 月 25 日：15%。</p> <p>F.110 年 4 月 25 日：15%。</p> <p>(二)指標 B：四職等至七職等員工</p> <p>1.依本辦法所授予之員工權利新股，被授予對象屬四職等至七職等員工者，自給與日起至下述日期仍在職、並依不同職等級須符合個人績效要求，且未曾有違反法令、公司服務協議及誠信廉潔暨保密承諾書、公司工作規則、商業道德行為守則等相關規範及約定之情事者，可分別達成既得條件之股份比例如下：</p> <p>A.自給與日起算，屆滿 1 個月時：20%。</p> <p>B.108 年 4 月 25 日：20%。</p> <p>C.108 年 9 月 25 日：15%。</p> <p>D.109 年 4 月 25 日：15%。</p> <p>E.109 年 9 月 25 日：15%。</p> <p>F.110 年 4 月 25 日：15%。</p> <p>2.個人績效認定條件</p> <p>A.四職等一級至五職等二級員工：於既得期間屆滿時，最近一次績效評核為 A 者。</p>	

	<p>B.六職等一級至七職等二級員工：於既得期間屆滿時，最近一次績效評核為「A」、「B+」、「B」者，核給員工當次既得之比例如下：</p> <p>(a)A：100%</p> <p>(b)B+：75%</p> <p>(c)B：50%</p>	
員工限制權利新股之受限制權利	<p>(一)員工將認購之限制員工權利新股交付信託，在未達既得條件前，不得出售、質押、轉讓、贈與他人、設定負擔，或作其他方式之處分。</p> <p>(二)限制員工權利新股發行後，應立即將之交付信託且於既得條件未成就前，不得以任何理由或方式向受託人請求返還限制員工權利新股。</p> <p>(三)既得期間該限制員工權利新股可參與配股與配息。</p> <p>(四)股東會表決權及選舉權：由交付信託保管機關依相關法令規定執行之。</p>	
限制員工權利新股之保管情形	交付信託保管機關共計 1,841,760 股。	交付信託保管機關共計 244,755 股
員工獲配或認購新股後未達既得條件之處 理 方 式	遇有未達既得條件者，其股份本公司全數以發行價格買回並予以註銷。	
已收回或收買限制員工權利新股股數	469,030 股	27,450 股
已解除限制權利新股之股數	2,530,210 股	326,295 股
未解除限制權利新股之股數	1,841,760 股	244,755 股
未解除限制權利新股股數占已發行股份總數比率（%）	0.41%	0.05%
對 股 東 權 益 影 響	<p>(1)可能費用化之金額：依 107 年 1 月 15 日收盤價新臺幣 51.30 元擬制估算，依既得條件暫估 107 年～110 年費用化金額分別為新臺幣 104,042 仟元、88,864 仟元、30,292 仟元及 3,952 仟元。</p> <p>(2)對每股盈餘稀釋情形及其他對股東權益影響事項：暫估 107 年～110 年費用後每股盈餘可能減少金額為新臺幣 0.23 元、0.20 元、0.07 元及 0.01 元，對本公司每股盈餘稀釋尚屬有限，故對股東權益尚無重大影響。</p>	

(二)累積至年報刊印日止取得限制員工權利新股之經理人及取得股數前十大之員工姓名及取得情形：

109 年 3 月 30 日

	職稱	姓名	取得限制員工權利新股數量	取得限制員工權利新股之股數占已發行股份總數比率	已解除限制權利				未解除限制權利			
					已解除限制之股數	發行價格	發行金額	已解除限制之股數占已發行股份總數比率	未解除限制之股數	發行價格	發行金額	未解除限制之股數占已發行股份總數比率
經理人	財會主管	劉素真	54,000	0.01%	29,700	10	297,000	0.01%	24,300	10	243,000	0.00%
員工	資深處長	林品仲	1,026,000	0.23%	588,600	10	5,886,000	0.13%	437,400	10	4,374,000	0.10%
	資深處長	馬振國										
	資深處長	戴憲明										
	資深處長	李安堂										
	資深處長	許進化										
	資深處長	林定皓										
	資深處長	李世富										
	資深處長	李秉澤										
	資深處長	賴育男										
	資深專案處長	穆顯爵										
	處長	彭典中										
	處長	何啟業										
	處長	吳昌隆										
	處長	劉維新										
	處長	朱蔚菁										
	處長	何月秀										
	處長	洪顯飛										
	處長	莊景昌 (已離職)										
	處長	丁金星										

註：取得限制員工權利新股前十大員工，股數相同者皆揭露。

七、併購或受讓他公司股份發行新股辦理情形

- (一)最近年度及截至年報刊印日止已完成併購或受讓他公司股份發行新股者，應揭露事項：無。
- (二)最近年度及截至年報刊印日止已經董事會決議通過併購或受讓他公司股份發行新股者，應揭露執行情形及被併購或受讓公司之基本資料。辦理中之併購或受讓他公司股份發行新股應揭露執行情形及對股東權益之影響：無。

八、資金運用計劃執行情形

- (一)計劃內容：前各次發行或私募有價證券尚未完成或最近三年內已完成且計劃效益尚未顯現者：不適用。
- (二)執行情形：不適用。

伍、營運概況

一、業務內容

(一) 業務範圍

1. 所營業務之主要內容

- (1) CC01080 電子零組件製造業
- (2) CC01990 其他電機及電子機械器材製造業。
- (3) CB01990 其他機械製造業。
- (4) CQ01010 模具製造業。
- (5) F401010 國際貿易業。

2. 主要產品之營業比重

單位：新台幣仟元

主要產品 \ 比例	108 年度	
	銷售額	比例
載板部門	16,292,243	72.97%
印刷電路板部門	2,680,034	12.00%
光學部門	3,355,133	15.03%
合計	22,327,410	100.00%

3. 公司目前之產品

- (1) PBGA(Plastic Ball Grid Array)基板之製造與銷售。
- (2) 多晶模組(MCM Muti-chip-Module)BGA 基板之製造與銷售。
- (3) CSP(Chip Scale Package)晶片尺寸大小型用基板(Mini-BGA)之製造與銷售。
- (4) 高散熱型 Cavity Down 基板及 TEBGA(Thermal Enhanced-BGA) 基板之製造與銷售。
- (5) 覆晶式基板(Flip Chip Substrates) 與覆晶式晶片尺寸基板(Flip Chip CSP Substrates)之製造與銷售。
- (6) 覆晶式薄膜 COF(Chip on Flex) 之製造與銷售。
- (7) 無核心(Core-less)基板製造與銷售。
- (8) 全加成(All layer build up)基板製作與銷售。
- (9) 埋入線路(Embedded pattern)基板製作與銷售。
- (10)內埋元件(Embedded passive)基板製作與銷售。
- (11)高密度銅凸塊(Copper bump)基板製作與銷售。
- (12)高頻寬(High band width)堆疊封裝(Package On Packge)基板製作與銷售。
- (13)無核心(Core-less)內埋元件(Embedded passive)基板製作與銷售。

4. 計畫開發之新產品

本公司成立以來一向秉持「滿足客戶，追求卓越」的理念，朝技術領先滿足市場需求的研發方向，以提前進入市場來提升獲利能力，掌握新世代產品需求並提前規劃投入工程資源，茲將未來計畫開發之產品列示如下：

- (1) 超低漲縮、高 Tg、高楊氏係數基材導入。
- (2) 微距銅柱(Fine Pitch Copper pillar)、焊錫凸塊載板技術開發。
- (3) 高層無核心載板製造技術開發。
- (4) 內埋元件載板技術開發。
- (5) 20~14 奈米晶片構裝合作計畫。
- (6) 超薄板自動化生產技術開發。
- (7) 內嵌式主、被動元件(Embedded Passive, Active)整合技術開發。
- (8) 超細緻線路(<8um)、高接點密度(<30um pitch)產品開發。
- (9) 超微孔(Dia.<=30um)技術開發。
- (10) 低成本細線路(<=20um)技術開發。
- (11) 低凹陷填孔(Via filling)技術開發。

(二) 產業概況

1. 產業之現況與發展

IMF 2019 年初曾預估全球經濟成長將由 2018 年的 3.7% 回落至 2019 年的 3.5%，今天看來則成長率只達 2.9%。原先較為樂觀的預估是根據 5G 及 AI 的發展趨勢，估計可能帶動的產業及電子產品市場銷售情況，但美中貿易戰及科技封鎖打亂了相關的產業發展，5G 基礎建設步調放緩、智慧型手機等終端裝置普及率跟著下滑及延後，自動駕及 AI 等相關的科技發展也受到深遠的影響，這些都反映在伺服器及資料中心的成長下滑。

另外，舉棋不定的英國脫歐也一定程度的影響了歐盟區的經濟成長。從以下附表可以發現，貿易戰拖累了全球主要經濟體的經濟成長，美中大戰兩敗俱傷，全世界跟著受累。科技戰更限制了新產品推出的動力，終端需求不振，連帶使電子產業及半導體產業缺乏驅動的動能。

World Economic Growth (%)	2018	2019E	2020F
Advanced economics	2.2	1.7	1.6
United States	2.9	2.3	2.0
Euro	1.9	1.2	1.3
Japan	0.8	1.0	0.7
United Kingdom	1.3	1.3	1.4
Canada	1.9	1.5	1.8
Others	2.6	1.5	1.9
Emerging market and Developing economics	4.5	3.7	4.4
Emerging and Developing Europe	3.1	1.8	2.6
Emerging and Developing Asia	6.4	5.6	5.8
China	6.6	6.1	6.0
India	6.8	4.8	5.8
ASEAN-5	5.2	4.7	4.8
Latin America and Caribbean	1.1	0.1	1.6
Middle East and Central Asia	1.9	0.8	2.8
Sub-Saharan Africa	3.2	3.3	3.5
World output(at PPP)	3.6	2.9	3.3

全球 GDP 成長趨勢

資料來源: IMF 2020

2020 年初新型冠狀病毒(世界衛生組織 WHO 官方定名 COVID-19)疫情急速在全球擴散，封城的、關閉邊境的、工廠停工等等的作為，持續加重對全球經濟(包含電子產品需求)的負面影響。這也部份已經包含在 IMF 對 2020 年全球經濟成長更加趨緩的預估之內，當然新型冠狀病毒的擴散，對許多產業上下游零組件供應的中斷或影響，一時尚無法準確的預估，但是各大市場預估機構對於 2020 年電子產品市場的成長性均建議保守看待。

由下圖可知，中國已經發展成全球第二大的經濟體，GDP 佔全球 16%，中國的需求動見觀瞻，更重要的是中國這個世界工廠，已經佔到全球電子產品組裝的 53%。新型狀病毒的擴散引發了一個新的憂慮，不管是中國工廠的停工，或是零組件的缺料斷料而影響終端產品的製造，整體已遠超過 53%這個比例，而不僅僅發生在手機、電腦等等電子產品上。

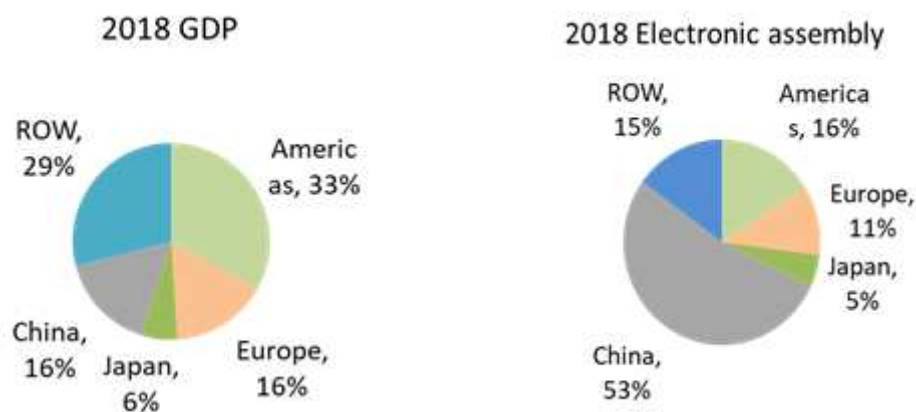

中國在全球 GDP 與電子組裝的占比

資料來源: Prismark 2020

在我們所處的電子產品及半導體產業中，有少數產品仍維持在一個成長趨勢。由下表可以看出，2020 年的伺服器及資料中心需求仍預計將成長 6%，這是繼 2018 年大幅增長之後，另一個較大幅度成長的年份。另外在無線通信基礎建設(即 5G 基地台)也有 11% 的年成長。在這兩大產品的成長帶動之下，記憶體的需求也將會相當可觀，雖然不是終端產品，但帶動封裝載板的需求增長相對顯著。

Electronic Devices market (Bn US\$)		2019E	2020F	2020F/2019E change	% production in China
Computers	PC	257	250	- 3%	88%
	Server/Data storage	156	166	6%	45%
	Other computers	136	133	- 2%	70%
Communications	Mobile phones	368	375	2%	73%
	Wired infrastructure	137	143	4%	35%
	Wireless infrastructure	70	78	11%	45%
Consumer	TV	95	98	3%	54%
	Audio video/personal electronics	111	115	4%	54%
	Other consumers	92	96	4%	52%
Automotive		225	230	2%	40%
Industrial	Automation/motion control	56	55	- 2%	23%
	Other industrial	140	144	3%	23%
	PV	31	31	0%	80%
Medical		116	119	3%	24%
Military/Aerospace		153	162	6%	25%
Total with PV		2,143	2,195	2%	

全球電子產品成長趨勢

資料來源: Prismark 2020

在這些終端電子產品的消長之外，另一個潛在的隱憂逐漸在浮現，產品的最終組裝產能有極大的比重落在中國，而且這個比重還在逐年提高。上表的最右邊一欄顯示了中國在各產品組裝所佔的全球比重，在資訊產品及汽車相關應用上，已經左右了全球的供應鏈。在這次新型冠狀病毒擴散的危機中，相關產品供應鏈的分散及穩定供應已經被凸顯出來，但是這樣的供應鏈集中態勢，在短期內仍無法被改變或扭轉，對 2020 年的終端需求及供應量，必定產生大幅度的負面影響。

綜觀 2020 年的電子產品發展，大致上可以凝聚成幾個方向：

- 智慧型手機需求量可能下滑，5G(尤其是毫米波波段)進展被推遲
- 5G 基地台佈建仍然較 2019 年成長 275%
- 伺服器/資料中心成長快速，間接帶動記憶體需求成長

展望未來一年，有危機也有機會。適度的調整產能配置，追逐產品組合的變化，持續發展 2021/2022 年潛在趨勢相關的新興產品，是現在策略布局方向。

2. 產業上、中、下游之關聯性

PCB 及 IC 載板上下游產業鏈相對關係如下圖所示，我們所處的位階是在“電路板”這個位置。上游供應商包括銅箔基板，銅箔，及各種特用化學品供應商。下游客戶則包括 IC 封裝產業，以及電子產品組裝 EMS 廠商。2019 年底開始擴散的新型冠狀病毒危機，在 2020 年第一季開始影響到部分的原材料(銅箔、銅箔基板等)供應，部分國家關閉邊境阻擋疫情擴散，造成供料不穩定，預期在 2020 年夏秋之際能得到緩解。

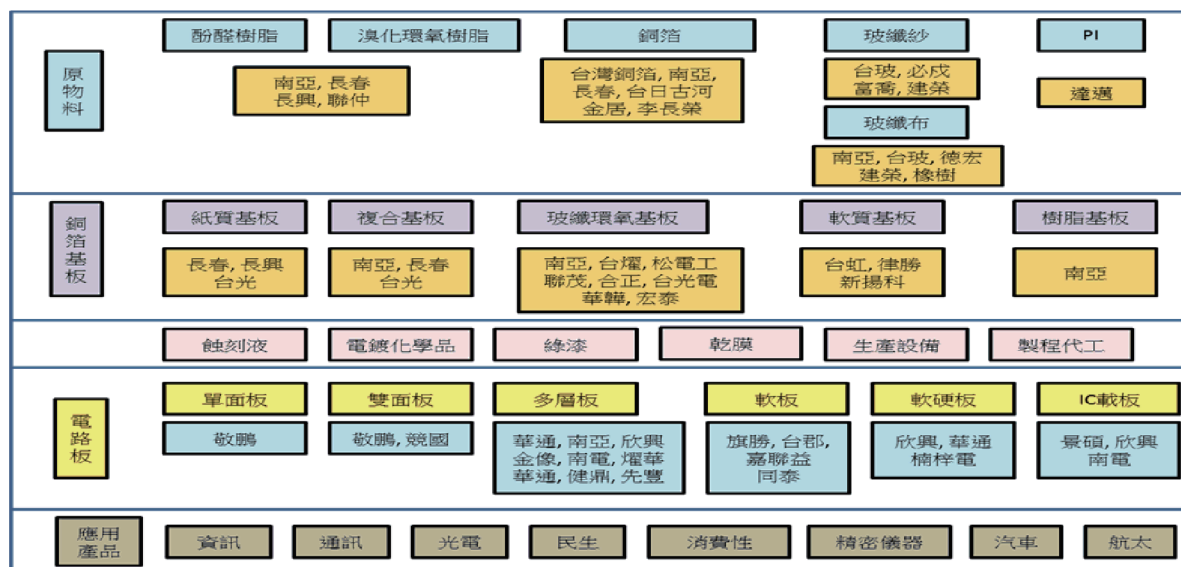

資料來源: IEK

3. 產品之各種發展趨勢

- 手持式裝置(例如智慧型手機)所用的 FCCSP 載板，朝薄型化、細線路的 ETS 製程推進。
- 高腳數的晶片(AI、5G 等應用)採用多晶片、晶片堆疊的大面積、高層數 ABF-FCBGA 載板，且成長迅速。
- 模組產品的下一個驅動動能是 5G 毫米波的天線模組(Antenna In Package)，以及 Sub-6 的天線及 RFIC，高層數的 MSAP 製程提供 BT 載板的商機。

掌握產品/客戶的開發腳步，適時準備相對應的規模產能，才能跟得上甚至超越產品發展趨勢。

4. 產品競爭情形

封裝載板的競爭技術裡面最有威脅力道的是扇形晶圓級封裝(Fan-Out Wafer-Level-Package, FO-WLP)，見下圖先進封裝技術市場推移圖。雖然 Flip-Chip 覆晶封裝載板現有的市場份額遠大於 Fan-Out、Fan-In 這些先進封裝市場規模，但是載板業者需推出線路更細、厚度更薄的 Flip-Chip 載板解決方案與之抗衡競爭，才能維持使用載板作為封裝載具的市場。其他如 SiP 模組的崛起成長，則是增加了載板業者的銷售機會。

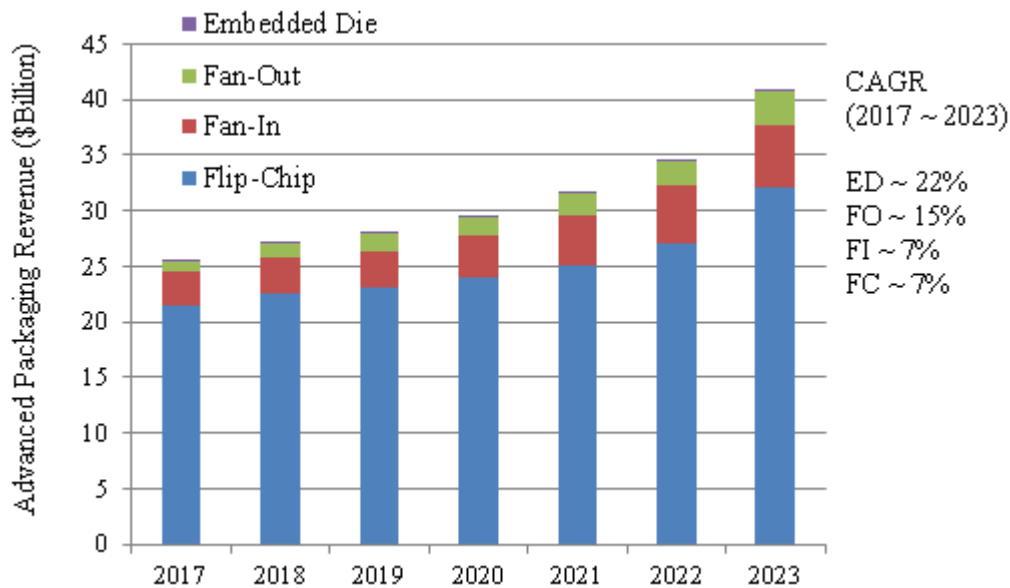

圖：先進封裝技術市場

資料來源：Yole, IEK(2018/09)

(三) 技術及研發概況

1. 最近年度及截至年報刊印日止，投入之研發費用

單位：新台幣仟元；%

年度 \ 項目	108 年度	109 年截至 3 月 31 日止
研發費用	1,924,984	505,868
營業收入淨額	22,327,410	5,892,333
研發費用所占比率(%)	8.62%	8.59%

2. 開發成功之技術或產品

- (1) PBGA(Plastic Ball Grid Array)載板製造技術與產品。
- (2) 多晶模組(MCM-Muti-chip-Module)BGA 載板製造技術及產品。
- (3) CSP(Chip Scale Package)晶片尺寸載板製造技術及產品。
- (4) 高散熱效率凹槽(Cavity Down)載板及高階散熱(TEBGA-Thermal Enhanced BGA)載板之製造技術與產品。
- (5) 覆晶載板(Flip Chip Substrates)、覆晶晶片尺寸載板(Flip Chip CSP Substrates)之製造技術與產品。
- (6) 覆晶式薄膜 COF(Chip on Flex)之製造技術與產品。
- (7) 無核心載板製造技術與產品。
- (8) 週邊與陣列導線式銅凸塊構裝載板。
- (9) 微型散熱片構裝載板。
- (10) 埋入式線路載板生產技術與產品。
- (11) 埋入式薄型電容技術與設計規範。

- (12)免導線凸塊電鍍鎳金技術。
- (13)銅凸塊製作技術。
- (14)異向性蝕刻技術。
- (15)非對稱結構板技術與單數層板技術
- (16)高頻寬(High band width)堆疊封裝(Package On Package)基板技術。
- (17)無電鍍鎳鈹(EPIG)表面處理技術。
- (18)內埋式散熱銅柱(Thermal bar)技術。

(四) 長、短期業務發展計畫

1. 短期計畫

(1)行銷策略

- ①加強維繫關鍵客戶合作關係，掌握新產品變動與客戶需求。
- ②多觸角產品策略，關注中小客戶發展與產品變動。
- ③拓展新應用領域商機，引進不同產品設計概念及早完成技術準備。
- ④建立快速樣品製作單位，強化新產品開發服務。
- ⑤強化研發能量縮短設計時程，適時推出新產品、製程滿足客戶需求。
- ⑥持續推動 TS16949 品保認證系統，確保產品品質，並透過國際世界大廠認證，建立全球品質形象。

(2)生產策略

因應日益擴大營運規模，致力於技術簡化、製程改善、自動化與無人操作、改良與保養維修，以提高生產力及降低不良率、成本。

(3)產品發展方向

- ①提升研發實力積極投入產品研發、設計、改良，縮短產品開發時程並嘗試降低成本，持續簡化與加速流程並進行品質提升。
- ②強化產品發展與潛力客戶聯繫，以掌握市場脈動維持技術領先。

(4)營運規模及財務配合

- ①持續機器設備之擴充與技術投入，並提升稼動率以擴大公司營運規模。
- ②建立健全、完整籌資管道，並與金融機構建立密切合作互惠關係，尋求長期低利借款資金，以充份供應公司業務發展所需資金。

2. 長期計畫

(1)行銷策略

- ①長期培育行銷專業人才，蒐集同業及未來發展趨勢，掌握現有與新投入之競爭者脈動，洞悉市場先機廣佈據點，隨時搭配市場變動調整個別產品策略與提高市場佔有率。
- ②和先進晶片開發設計公司保持夥伴關係，隨時掌握第一手資訊，提早完成

製程技術及產品產能準備，以維持公司長遠的競爭力。

(2)生產策略

- ①持續不斷地提高生產品質、技術能力、產品良率及降低生產成本。
- ②積極投資自動化生產設備，引進專業人才與先進之生產技術、提升製程效率，達到提高公司獲利能力之目標。
- ③提高生產彈性，以因應市場快速的變動與不預期的緊急需求。

(3)產品發展方向

- ①結合國內相關廠商進行研發結盟，積極共同研發整合先進產品，創造高附加價值與產品先機。
- ②技術難度極高之領域，採技術引進、授權與國際合作，或委託國內、外研究機構進行專案研發計劃，以降低風險、縮短時程、發揮研發綜效、提升產品研發強度。

(4)營運規模及財務配合

- ①培育經營實力，迅速擴大營運規模，朝向產品多元化發展之目標邁進。
- ②隨公司業務不斷擴展，未來行銷及生產據點將廣佈全球，積極建立全球營運管理及研發中心。
- ③為擴展公司營運規模，籌措中長期資金，厚植長期發展實力。

二、市場及產銷概況

(一) 市場分析

1. 主要商品(服務)之銷售(提供)地區

單位：新台幣仟元

銷售地區	108 年度銷售金額	百分比
台灣	6,278,257	28.12%
中國大陸	10,741,969	48.11%
美國	2,845,359	12.74%
日本	1,649,988	7.39%
歐洲	192,111	0.86%
其他	619,726	2.78%
合計	22,327,410	100.00%

本公司主要產品為積體電路用球型陣列(BGA)載板，用途是在半導體構裝時作為晶片載體，同時成為對外電路連接的通道，屬於封裝產業的原物料或者是載體元件，銷售對象主要為國內外之IC封裝、設計與系統業者。

2. 市場佔有率

目前全球 IC 載板生產國仍以日本為首，他們是多數封裝業者的優先選擇，這主要源自於日本整體電子產業實力、通過認證數量、優異的製程能力、周邊材料與設備產業支援能力，以上因素都讓日本載板廠商表現優於他國。

我國為 IC 載板三大生產國之一，境內有完整產業鏈及全球最大 IC 代工製造規模，順利帶動載板及封裝需求。而 IC 載板商透過技術授權，搭配自身製程管控、產業整合環境、周邊資源整合等，成為全球主要 IC 載板生產地。目前業者已將技術層次較低的載板產品移至大陸生產，未來當地生產規模也會隨電子產業鏈擴大與而有更大幅度成長。

近年來日本、韓國以及台系 IC 載板廠競爭激烈，從近年的市佔率來看，台系 IC 載板廠拿下約 30% 的市佔率，具有舉足輕重的地位。

3. 市場未來之供需狀況及成長性

目前全球 IC 載板 100% 應用在封裝市場，屬於高階電子封裝原料之一，除了全球電子市場帶動外，隨著產品複雜度、訊號速度增加，業成為封裝層次提升的重要原因。根據 IC insights 的統計結果，2016 年 IC 市場出貨量約為 2,519 億顆左右，2016~2019 年之複合成長率可達 6.2%，而 2016 年 IC 載板出貨量大約 719 億顆，預估到 2021 年將達到 798 億顆。另根據 Prismark 公佈之數據顯示，2015 年 IC 載板產值約 69.22 億美元，預估到 2020 年產值預估可達 69.47 億美元，兩者均呈現微幅成長。其中 Module(模組)受惠手持式產品及個人影音設備快速成長的驅動，以及電子產品微型化的趨勢，2015 至 2020 年複合成長率達 7.9%，成長最為強勁。顯示電子產品功能不斷複雜化，相應封裝型式也會隨之進步，高階封裝比例必然會持續成長。

4. 競爭利基

本公司技術團隊主要由研究機構、知名人士、相關產業、國內外專家組成，不論產品品質與產能皆符合國際水準，且各國系統商也逐漸肯定國內的生產技術及價格競爭力，逐步採用國內廠商製做的載板。

本公司為專業全製程工廠 (Full Process Workshop)，可提供客戶線路設計、光罩製作、基板生產到自動電性檢測全製程服務，客戶可透過網際網路進入本公司電腦系統，自行查詢相關即時資訊，這樣可以與客戶維持良好穩定的合作關係。

5. 發展遠景之有利與不利因素與因應對策

(1) 有利因素

- ① IDM 廠產能釋放給系統晶片組廠商，讓國內系統晶片組廠商與封裝廠商有更大的發揮空間與商機。而封裝技術朝高腳數、小腳距的輕、薄、短、小方向發展，BGA 載板必然是符合這種產品趨勢的技術。

②本公司成立十九年，研發及製造技術團隊在專業領域累積了豐富經驗與嫻熟技巧，對持續創新、快速開發，都已經展現出優於國際應有的競爭水準。各封測廠商為降低成本、縮短交期，採用更廣泛、多樣的認證機制與國內載板廠商合作，這種在地採購的作法已成趨勢，有助於未來產業持續發展。

③專業全製程工廠(Full Process Workshop)，可提供客戶線路設計、光罩製作、載板生產、自動檢測等各階段技術服務與諮詢，讓客戶可以一次購足所需省時、省力又省錢。

(2)不利因素

①由於 BGA 載板及封裝技術會隨晶片設計公司產品變化而改變，故產品生命週期都比較短。因此每當晶片公司產品規格改變時，BGA 的載板設計、封裝技術就必須與市場同步進行調整。

因應對策：本公司為掌握市場趨勢，積極提升研發能量及強化多層板、薄板設計製造能力。未來公司將配合封裝型態，開發所需的各種覆晶載板、超薄板與高密度載板，同時延伸現有專利技術爭取市場先機。

②由於 BT 基材為 Mitsubishi 專有材料，若面對 Mitsubishi 產能緊縮時，必然會影響產品出貨造成客源流失。

因應對策：除與現有 BT 基材廠持續維持良好關係，為避免貨源集中可能的短缺風險，也平行對相關替代品進行開發測試分散用量，以維持主要原料的供應穩定(如：Hitachi 等材料)。

(二)主要產品之重要用途及產製過程

(1)主要產品之重要用途

主要產品	主要用途
PBGA Substrates	BGA 封裝，應用之產品為晶片組、繪圖晶片。
MCM (Multi chip Module) Substrates	MCM 封裝，應用之產品為結合類比、數位、Power 控制電路及記憶體、邏輯 IC 控制之 IC。
CSP Substrates	CSP 封裝，應用之產品為 Flash、高速 DRAM、邏輯晶片。
Flip chip	應用之產品為晶片組、繪圖晶片、快閃記憶體、邏輯 IC。
FC CSP	高階手持式設備之系統晶片、通訊晶片與晶片組
Embedded substrate	埋入式載板可以縮短元件距離，用來提升產品電性。

(2)主要產品之產製過程

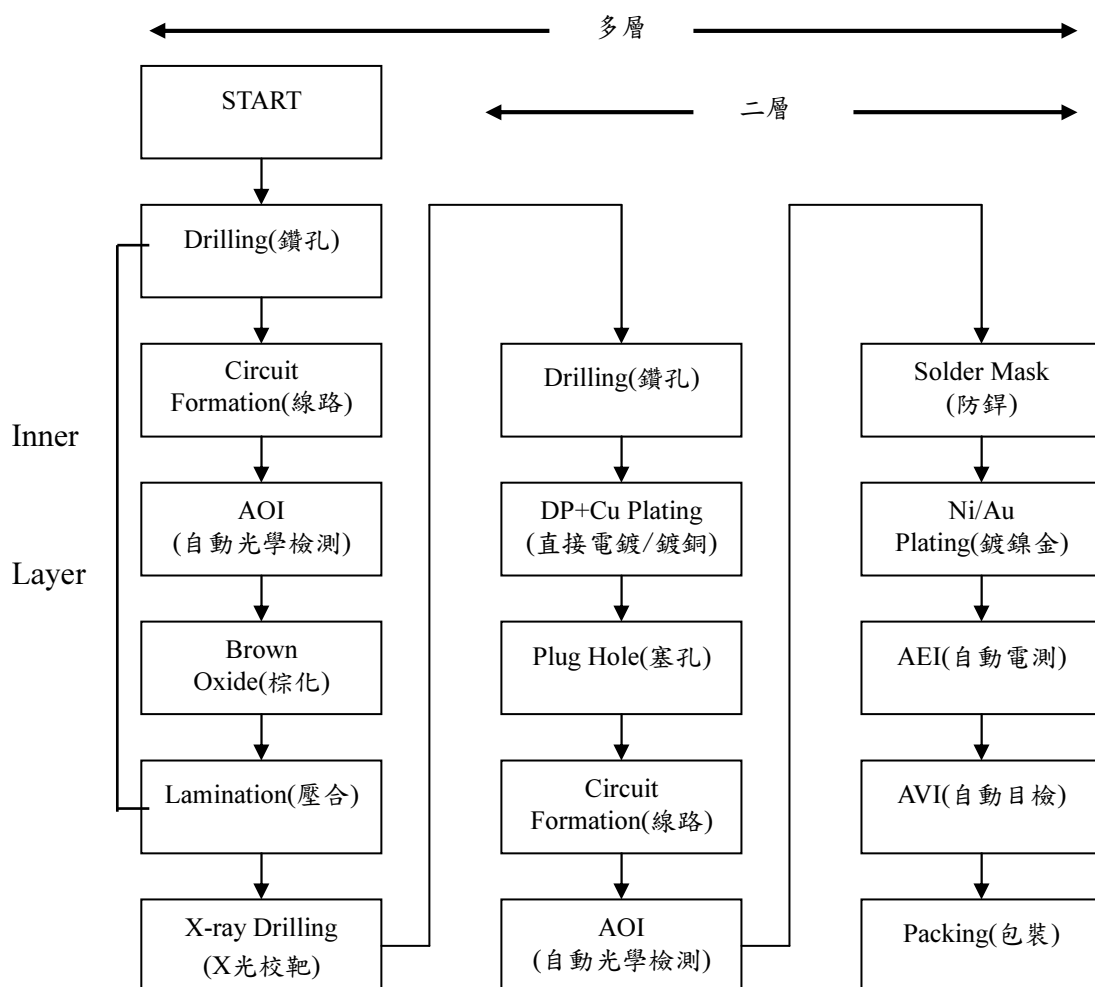

(三)主要原料之供應狀況

本公司主要原料為 BT 基板、金氟化鉀、膠片及銅片等。其中 BT 基板及膠片為向國外供應大廠進貨，惟公司為穩定貨源及確保原料之品質，一經評等並試產後，多不輕易更換供應商。另並積極與供應商維持長期良好的關係，期以長期合作、降低成本、快速及彈性交期，提高產品競爭力及創造最大利潤。

主要原料及供應地區(廠商)

主要原料	供應地區	供應商
基板	日本	Mitsubishi、Hitachi、Ajinomoto fine
金氟化鉀	台灣	鴻海
銅片	日本	OFUNA
膠片	日本	Mitsubishi、Hitachi

(四)最近二年度主要進(銷)貨客戶資料

1.最近二年度主要銷貨客戶資料

單位：新台幣仟元

107 年					108 年			
項目	名稱	金額	占全年度銷 貨淨額比率 〔%〕	與發行人之 關係	名稱	金額	占全年度銷 貨淨額比率 〔%〕	與發行人之 關係
1	客戶 A	1,773,028	7.47	無	客戶 A	1,666,355	7.46	無
2	客戶 D	1,637,372	6.90	無	客戶 B	1,284,485	5.75	無
3	客戶 C	1,584,945	6.68	無	客戶 C	1,275,261	5.71	無
	其他	18,732,584	78.95		其他	18,101,309	81.08	
	銷貨淨額	23,727,929	100		銷貨淨額	22,327,410	100	

由於下游產品封裝方式持續由導線架升級為 BGA 甚至採取覆晶封裝，故使 IC 基板市場需求仍持續，對主要客戶之銷售金額並無太大變化。

2.最近二年度主要進貨供應商資料

單位：新台幣仟元

107 年					108 年			
項目	名稱	金額	占全年度進 貨淨額比率 〔%〕	與發行人之 關係	名稱	金額	占全年度進 貨淨額比率 〔%〕	與發行人之 關係
1	供應商 B	1,204,029	12.30	無	供應商 A	1,115,550	12.98	無
2	供應商 A	1,037,461	10.60	無	供應商 B	918,430	10.69	無
3	供應商 C	785,079	8.02	無	供應商 C	648,232	7.54	無
	其他	6,762,253	69.08		其他	5,912,150	68.79	
	進貨淨額	9,788,822	100		進貨淨額	8,594,362	100	

本公司主要原物料係包括金氰化鉀、基材、膠片、銅片、鑽頭、銑刀、乾膜及化學藥品等，公司成立以來因市場知名度持續提高、積極開拓客源及市場需求成長之下，因應業績逐漸增溫，銅及金價等原物料成本上漲之關係，採購金額持續攀升。

在各項主要原料供應廠商方面，因 IC 基板為晶片對外訊息傳遞之重要橋樑，因此客戶對產品品質要求嚴格，且因認證期間較長且產品生命週期不長，一經認證通過即不易更換其主要原料，故僅以主要 2~3 家供應廠商為主要供貨來源，108 及 107 年度主要供應廠商變化不大。

(五)最近二年度生產量值表

單位：仟 PCS，新台幣仟元

主要 商品	年度 生產 量值	107 年度			108 年度		
		產能	產量	產值	產能	產量	產值
載板		9,243,719	8,486,756	25,236,842	9,234,373	7,387,498	20,145,196

(六)最近二年度銷售量值表

單位：仟 PCS，新台幣仟元

主要 商品	年度 銷售 量值	107 年度				108 年度			
		內銷		外銷		內銷		外銷	
		量	值	量	值	量	值	量	值
載板部門		1,773,496	4,845,494	6,536,048	12,382,537	1,746,702	4,826,594	5,805,343	11,289,563
其他		-	2,686,835	-	3,813,063	-	1,451,663	-	4,759,590
合計		-	7,532,329	-	16,195,600	-	6,278,257	-	16,049,153

三、最近二年度及截至年報刊印日止從業員工概況

年 度		107 年度	108 年度	當年度截至 109 年 3 月 31 日
員工人數	管理人員	298	302	299
	研發及技術人員	670	878	887
	作業人員	4,081	4,004	4,154
	合計	5,049	5,184	5,340
平均年齡		33	34	34
平均服務年資		4.6	5.03	4.15
學歷分布比率	博士	0.06%	0.06%	0.06%
	碩士	7.96%	8.29%	7.86%
	大學（專）	59.97%	59.38%	57.30%
	高中	29.39%	29.84%	32.70%
	高中以下	2.62%	2.43%	2.08%

四、環保支出資訊

最近年度及截至年報刊印日止，因污染環境所遭受之損失（包括賠償及環境保護稽查結果違反環保法規事項，應列明處分日期、處分字號、違反法規條文、違反法規內容、處分內容），並揭露目前及未來可能發生之估計金額與因應措施，如無法合理估計者，應說明其無法合理估計之事實：

近年來，由於環保意識高漲，對於環境品質之要求與日俱增，兼以各項污染物排放標準逐漸提高。雖然本公司自 89 年 9 月成立至今僅十九年多，但卻投入數億元購置防治污染設備，以便全力做好防治污染工作，最近年度及截至年報刊印日止，本公司尚無污染糾紛事件之情事。

五、勞資關係

1. 公司各項福利措施、進修、訓練、退休制度與其實施狀況，以及勞資間之協議與各項員工權益維護措施情形

(1) 福利措施及實施情形

① 員工分紅

② 團體保險

③ 年節獎金：端午、中秋節獎金

④ 年終獎金

⑤ 福利金補助：結婚、生育、死亡、嚴重傷病、災變、重大事故

⑥ 教育訓練

⑦ 職工福利委員會提供：

A. 員工旅遊

B. 社團活動

C. 生日禮券

(2) 進修及訓練與其實施狀況

本公司為提升員工素質及工作技能、加強工作之效率及品質，訂有「教育訓練管理辦法」；於新進員工到職時即實施新進人員職前引導教育訓練，並不定期針對全體員工實施一般訓練及專業性訓練，以期達到培訓優秀專業人才，進而提高營運績效且有效開發利用人力資源。

(3) 退休制度與其實施狀況

本公司已於民國九十年經桃園縣政府九十府勞動字第 126197 號函核准設立勞工退休準備金監督委員會，並自九十年度起按月提撥薪資總額 2%之勞工退休基金至中央信託局專戶儲存。自民國九十四年七月一日起施行勞工退休金條例，並採確定提撥制。實施後員工得選擇適用「勞動基準法」有關之退休金規定，或適用該條例之退休金制度並保留適用該條例前之工作年資。對適用該條例之員工，本公司每月負擔之員工退休金提撥率，不得低於員工每月薪資百分之六。

(4) 勞資間之協議與各項員工權益維護措施情形

本公司一向本著勞資一體，共存共榮之經營理念處理勞資關係，故對員工之意見均極為重視，員工得隨時透過公司之正式與非正式之溝通管道，反應其生活上與工作所遭遇之問題，公司與員工間藉由如下雙向溝通的機會，使彼此能更加相互了解與體認，凝聚共識，共創佳績。

①勞資協調會議：定期舉行勞資協調會議，由勞資雙方推派代表參加，主要著眼於公司各項制度之宣導溝通與員工對公司各項政令、工作環境、安全衛生等問題作雙向溝通，勞資雙方透過此一協商溝通之模式，更可加強彼此之互信及互諒的誠信關係，作為管理行政上重要的參考來源。

②職工福利委員會議：職工福利委員皆由員工直派熱心公益、且善於溝通之員工，透過公開、公平、公正之選舉選出，故於福利委員會議時，勞資雙方委員對公司之各項福利措施，皆能提出精闢見解而達充份溝通。

2. 列明最近年度及截至年報刊印日止，因勞資糾紛所遭受之損失（包括勞工檢查結果違反勞動基準法事項，應列明處分日期、處分字號、違反法規條文、違反法規內容、處分內容），並揭露目前及未來可能發生之估計金額與因應措施，如無法合理估計者，應說明其無法合理估計之事實：

本公司勞資雙方協議以勞動基準法為準則，在經營管理上採行人性化管理，故勞資雙方關係融洽，未有勞資糾紛造成損失之情形。

六、重要契約：無。

陸、財務概況

一、最近五年度簡明資產負債表及綜合損益表

(一) 簡明資產負債表及綜合損益表資料

1. 簡明合併資產負債表

單位：新台幣仟元

年度 項目		最近五年度財務資料(註1)				
		104 年	105 年	106 年	107 年	108 年
流動資產		23,471,368	21,615,555	18,774,402	19,294,569	19,340,507
不動產、廠房及設備		16,150,904	16,578,663	19,151,653	19,737,268	19,675,900
無形資產		30,280	18,820	22,850	14,529	30,753
其他資產		2,986,180	3,040,677	4,328,572	3,577,588	2,656,185
資產總額		42,638,732	41,253,715	42,277,477	42,623,954	41,703,345
流動負債	分配前	10,318,448	8,639,797	10,537,887	10,199,199	10,841,218
	分配後	11,877,523	9,976,147	11,206,887	10,875,460	(註2)
非流動負債		1,492,483	1,599,149	1,824,592	2,676,233	2,024,427
負債總額	分配前	11,810,931	10,238,946	12,362,479	12,875,432	12,865,645
	分配後	13,370,006	11,575,296	13,031,479	13,551,693	(註2)
歸屬於母公司業主之權益		28,391,136	28,869,710	27,998,561	27,782,150	25,567,021
股本		4,460,000	4,460,000	4,460,000	4,508,410	4,510,738
資本公積		5,939,819	5,939,819	5,956,519	6,140,942	6,637,742
保留盈餘	分配前	17,829,718	18,503,389	17,659,719	17,336,892	14,630,869
	分配後	16,270,643	17,167,039	16,990,719	16,660,631	(註2)
其他權益		194,484	(613)	(77,677)	(203,356)	(211,996)
庫藏股票		(32,885)	(32,885)	-	(738)	(332)
非控制權益		2,436,665	2,145,059	1,916,437	1,966,372	3,270,679
權益總額	分配前	30,827,801	31,014,769	29,914,998	29,748,522	28,837,700
	分配後	29,268,726	29,678,419	29,245,998	29,072,261	(註2)

註1：上述財務資料均經會計師查核簽證。

註2：尚未分配。

2. 簡明個體資產負債表

單位：新台幣仟元

項目 \ 年度		最近五年度財務資料(註1)				
		104 年	105 年	106 年	107 年	108 年
流動資產		19,685,035	17,625,515	14,701,917	15,265,686	15,054,223
不動產、廠房及設備		10,309,220	11,947,782	14,406,084	14,898,668	14,264,988
無形資產		9,869	5,208	12,796	4,777	20,987
其他資產		6,075,014	5,924,904	7,014,909	6,007,534	5,446,034
資產總額		36,079,138	35,503,409	36,135,706	36,176,665	34,786,232
流動負債	分配前	7,325,160	5,811,639	6,742,712	6,370,348	7,304,850
	分配後	8,884,235	7,147,989	7,411,712	7,046,609	(註2)
非流動負債		362,842	822,060	1,394,433	2,024,167	1,914,361
負債總額	分配前	7,688,002	6,633,699	8,137,145	8,394,515	9,219,211
	分配後	9,247,077	7,970,049	8,806,145	9,070,776	(註2)
股本		4,460,000	4,460,000	4,460,000	4,508,410	4,510,738
資本公積		5,939,819	5,939,819	5,956,519	6,140,942	6,637,742
保留盈餘	分配前	17,829,718	18,503,389	17,659,719	17,336,892	14,630,869
	分配後	16,270,643	17,167,039	16,990,719	16,660,631	(註2)
其他權益		194,484	(613)	(77,677)	(203,356)	(211,996)
庫藏股票		(32,885)	(32,885)	-	(738)	(332)
權益總額	分配前	28,391,136	28,869,710	27,998,561	27,782,150	25,567,021
	分配後	26,832,061	27,533,360	27,329,561	27,105,889	(註2)

註1：上述財務資料均經會計師查核簽證。

註2：尚未分配。

3. 簡明合併綜合損益表

單位：新台幣仟元

項目 \ 年度		最近五年度財務資料(註)				
		104 年	105 年	106 年	107 年	108 年
營業收入		23,061,311	23,165,066	22,335,486	23,727,929	22,327,410
營業毛利		5,961,602	5,750,545	4,162,724	5,386,502	2,760,739
營業利益(損失)		3,063,724	2,589,772	399,225	791,650	(1,650,225)
營業外收入及支出		141,524	(20,314)	129,898	(81,128)	(196,033)
稅前淨利(損)		3,205,248	2,569,458	529,123	710,522	(1,846,258)
本期淨利(損)		2,729,526	2,073,028	335,322	411,040	(1,947,268)
本期其它綜合損益(稅後淨額)		(137,614)	(326,985)	(110,417)	(37,638)	(108,071)
本期綜合損益總額		2,591,912	1,746,043	224,905	373,402	(2,055,339)
淨利(損)歸屬於母公司業主		2,903,952	2,233,705	491,676	349,485	(2,025,332)
淨利(損)歸屬於非控制權益		(174,426)	(160,677)	(156,354)	61,555	78,064
綜合損益總額歸屬於母公司業主		2,810,012	2,037,649	415,616	323,467	(2,113,080)
綜合損益總額歸屬於非控制權益		(218,100)	(291,606)	(190,711)	49,935	57,741
每股盈餘(虧損)		6.51	5.01	1.10	0.78	(4.52)

註：上述財務資料均經會計師查核簽證。

4. 簡明個體綜合損益表

單位：新台幣仟元

項目 \ 年度	最近五年度財務資料(註)				
	104 年	105 年	106 年	107 年	108 年
營業收入	17,827,251	17,931,850	16,286,034	17,228,031	16,116,157
營業毛利	5,313,503	4,709,722	3,077,973	3,615,434	1,106,605
營業利益(損失)	3,509,636	2,691,712	499,936	346,545	(1,917,952)
營業外收入及支出	(162,134)	(63,780)	117,192	75,923	(107,729)
稅前淨利(損)	3,347,502	2,627,932	617,128	422,468	(2,025,681)
本期淨利(損)	2,903,952	2,233,705	491,676	349,485	(2,025,332)
其他綜合損益	(93,940)	(196,056)	(76,060)	(26,018)	(87,748)
本期綜合損益總額	2,810,012	2,037,649	415,616	323,467	(2,113,080)
每股盈餘(虧損)	6.51	5.01	1.10	0.78	(4.52)

註：上述財務資料均經會計師查核簽證。

(二) 最近五年度簽證會計師姓名

年度	會計師姓名	所屬單位名稱	查核意見	更換原因
104	黃益輝、張志銘	安永聯合會計師事務所	無保留意見	無
105	黃益輝、張志銘	安永聯合會計師事務所	無保留意見 加註其他事項段落	無
106	黃益輝、張志銘	安永聯合會計師事務所	無保留意見 加註其他事項段落	無
107	洪茂益、黃益輝	安永聯合會計師事務所	無保留意見 加註其他事項段落	內部人事調整
108	洪茂益、鄭清標	安永聯合會計師事務所	無保留意見 加註其他事項段落	內部人事調整

二、最近五年度財務分析

1. 合併財務分析

分析項目(註 2)		最近五年度財務分析				
		104 年	105 年	106 年	107 年	108 年
財務結構(%)	負債占資產比率	27.70	24.82	29.24	30.21	30.85
	長期資金占不動產、廠房及設備比率	172.30	173.19	143.22	146.05	145.17
償債能力%	流動比率	227.47	250.19	178.16	189.18	178.40
	速動比率	203.78	222.49	155.50	155.57	154.38
	利息保障倍數	57.26	37.03	7.69	6.86	(11.84)
經營能力	應收款項週轉率(次)	6.20	6.14	6.06	6.25	5.87
	平均收現日數	59	59	60	58	62
	存貨週轉率(次)	6.38	6.45	6.35	5.10	5.34
	應付款項週轉率(次)	8.38	8.21	7.63	7.57	8.63
	平均銷貨日數	57	57	57	72	68
	不動產、廠房及設備週轉率(次)	1.28	1.23	1.09	1.07	1.03
	總資產週轉率(次)	0.55	0.55	0.53	0.56	0.53
獲利能力	資產報酬率(%)	6.63	5.08	0.96	1.20	(4.35)
	權益報酬率(%)	8.97	6.70	1.10	1.38	(6.65)
	占實收資本比率(%)	營業利益	68.69	58.07	8.95	17.56
		稅前純益	71.87	57.61	11.86	15.76
	純益率(%)	11.84	8.95	1.50	1.73	(8.72)
	每股盈餘(元)	6.51	5.01	1.10	0.78	(4.52)
現金流量	現金流量比率(%)	67.24	66.58	56.96	40.22	28.61
	現金流量允當比率(%)	108.92	113.68	102.48	91.28	80.08
	現金再投資比率(%)	11.03	8.73	9.33	6.28	4.32
槓桿度	營運槓桿度	2.84	3.02	14.12	8.15	(2.91)
	財務槓桿度	1.02	1.03	1.25	1.18	0.92
請說明最近二年度各項財務比率變動達 20%之原因：108 年度虧損，因此利息保障倍數、資產報酬率、權益報酬率、營業利益占實收資本比率、稅前純益占實收資本比率、純益率、每股盈餘、現金流量比率、現金再投資比率、營運槓桿度及財務槓桿度等變動達 20%。						

註 1：上述財務資料均經會計師查核簽證。

註 2：上項比率之計算方式，列示如後。

2.個體財務分析

分析項目(註 2)		最近五年度財務分析				
		104 年	105 年	106 年	107 年	108 年
財務結構(%)	負債占資產比率	21.31	18.68	22.52	23.20	26.50
	長期資金占不動產、廠房及設備比率	225.32	210.86	171.24	176.67	177.21
償債能力%	流動比率	268.73	303.28	218.04	239.64	206.09
	速動比率	249.17	279.32	196.25	207.51	184.96
	利息保障倍數	157.72	95.61	16.79	7.56	(25.35)
經營能力	應收款項週轉率(次)	6.52	6.41	6.50	6.61	5.83
	平均收現日數	56	57	56	55	63
	存貨週轉率(次)	7.73	8.60	7.58	5.97	6.72
	應付款項週轉率(次)	9.13	9.26	9.10	8.75	9.85
	平均銷貨日數	47	42	48	61	54
	不動產、廠房及設備週轉率(次)	1.54	1.34	1.04	1.01	1.00
	總資產週轉率(次)	0.51	0.50	0.45	0.48	0.45
獲利能力	資產報酬率(%)	8.31	6.31	1.46	1.11	(5.53)
	權益報酬率(%)	10.41	7.80	1.73	1.25	(7.59)
	占實收資本比率(%)	營業利益	78.69	60.35	11.21	7.69
		稅前純益	75.06	58.92	13.84	9.37
	純益率(%)	16.29	12.46	3.02	2.03	(12.57)
	每股盈餘(元)	6.51	5.01	1.10	0.78	(4.52)
現金流量	現金流量比率(%)	83.58	87.42	69.66	41.88	23.22
	現金流量允當比率(%)	126.83	119.52	103.25	91.10	78.56
	現金再投資比率(%)	11.84	9.26	8.46	4.64	2.35
槓桿度	營運槓桿度	1.64	1.96	6.30	9.59	(0.85)
	財務槓桿度	1.01	1.01	1.08	1.23	0.96

請說明最近二年度各項財務比率變動達 20%之原因：108 年度虧損，因此利息保障倍數、資產報酬率、權益報酬率、營業利益占實收資本比率、稅前純益占實收資本比率、純益率、每股盈餘、現金流量比率、現金再投資比率、營運槓桿度及財務槓桿度等變動達 20%。

註 1：上述財務資料均經會計師查核簽證。

註 2：上項比率之計算方式，列示如後。

1.財務結構

(1)負債占資產比率＝負債總額／資產總額。

(2)長期資金占不動產、廠房及設備比率＝（權益總額＋非流動負債）／不動產、廠房及設備淨額。

2.償債能力

(1)流動比率＝流動資產／流動負債。

(2)速動比率＝（流動資產－存貨－預付費用）／流動負債。

(3)利息保障倍數＝所得稅及利息費用前純益／本期利息支出。

3.經營能力

(1)應收款項(包括應收帳款與因營業而產生之應收票據)週轉率＝銷貨淨額／各期平均應收款項(包括應收帳款與因營業而產生之應收票據)餘額。

(2)平均收現日數＝365／應收款項週轉率。

(3)存貨週轉率＝銷貨成本／平均存貨額。

(4)應付款項(包括應付帳款與因營業而產生之應付票據)週轉率＝銷貨成本／各期平均應付款項(包括應付帳款與因營業而產生之應付票據)餘額。

(5)平均銷貨日數＝365／存貨週轉率。

(6)不動產、廠房及設備週轉率＝銷貨淨額／平均不動產、廠房及設備淨額。

(7)總資產週轉率＝銷貨淨額／平均資產總額。

4.獲利能力

(1)資產報酬率＝〔稅後損益＋利息費用×(1－稅率)〕／平均資產總額。

(2)權益報酬率＝稅後損益／平均權益總額。

(3)純益率＝稅後損益／銷貨淨額。

(4)每股盈餘＝(歸屬於母公司業主之損益－特別股股利)／加權平均已發行股數。(註4)

5.現金流量

(1)現金流量比率＝營業活動淨現金流量／流動負債。

(2)淨現金流量允當比率＝最近五年度營業活動淨現金流量／最近五年度(資本支出＋存貨增加額＋現金股利)。

(3)現金再投資比率＝(營業活動淨現金流量－現金股利)／(不動產、廠房及設備毛額＋長期投資＋其他非流動資產＋營運資金)。(註5)

6.槓桿度：

(1)營運槓桿度＝(營業收入淨額－變動營業成本及費用)／營業利益(註6)。

(2)財務槓桿度＝營業利益／(營業利益－利息費用)。

三、最近年度財務報告之審計委員會審查報告

景碩科技股份有限公司
審計委員會審查報告書

董事會造送本公司民國108年1月1日至12月31日之營業報告書、財務報表、合併財務報表及盈餘分派議案等，其中財務報表及合併財務報表業經委託安永聯合會計師事務所查核完竣，並出具查核報告。上述營業報告書、財務報表、合併財務報表及盈餘分派議案經本審計委員會查核，認為尚無不合，爰依證券交易法第十四條之四及公司法第二百一十九條之規定報告如上，敬請鑒核。

景碩科技股份有限公司

審計委員會召集人：黃春寶



中華民國109年2月10日

四、最近年度財務報告

請參閱第 165 頁至第 261 頁。

五、最近年度經會計師查核簽證之公司個體財務報告

請參閱第 81 頁至第 164 頁。

六、公司及其關係企業最近年度及截至年報刊印日止，發生財務週轉困難之情事：無。

柒、財務狀況及財務績效之檢討分析與風險事項

一、財務狀況

(一) 財務狀況檢討與分析表

單位：新台幣仟元

項目 \ 年度	108 年度	107 年度	差 異		說明
			金額	%	
流動資產	19,340,507	19,294,569	45,938	0.24	註 1
不動產、廠房及設備	19,675,900	19,737,268	(61,368)	(0.31)	
預付設備款	1,583,966	2,463,548	(879,582)	(35.70)	
其他資產	1,102,972	1,128,569	(25,597)	(2.27)	
資產總額	41,703,345	42,623,954	(920,609)	(2.16)	註 2
流動負債	10,841,218	10,199,199	642,019	6.29	
非流動負債	2,024,427	2,676,233	(651,806)	(24.36)	
負債總額	12,865,645	12,875,432	(9,787)	(0.08)	
股本	4,510,738	4,508,410	2,328	0.05	註 3
資本公積	6,637,742	6,140,942	496,800	8.09	
保留盈餘	14,630,869	17,336,892	(2,706,023)	(15.61)	
股東權益其他項目	3,058,351	1,762,278	1,296,073	73.55	
股東權益總額	28,837,700	29,748,522	(910,822)	(3.06)	
註 1：主係因資本資出減少所致。					
註 2：主係因長期借款減少所致。					
註 3：主係因非控制權益增加所致。					

二、財務績效

(一) 財務績效比較分析

單位：新台幣仟元

項 目 \ 年 度	108 年度	107 年度	增(減)金額	增(減) 變動比例 (%)	備註
營業收入	22,327,410	23,727,929	(1,400,519)	(5.90)	
營業成本	19,566,671	18,341,427	1,225,244	6.68	
營業毛利	2,760,739	5,386,502	(2,625,763)	(48.75)	註 1
營業費用	4,410,964	4,594,852	(183,888)	(4.00)	
營業利益(損失)	(1,650,225)	791,650	(2,441,875)	(308.45)	註 2
營業外收入及支出	(196,033)	(81,128)	(114,905)	141.63	註 3
稅前淨利(損)	(1,846,258)	710,522	(2,556,780)	(359.85)	註 4
所得稅費用	101,010	299,482	(198,472)	(66.27)	註 5
本期淨利(損)	(1,947,268)	411,040	(2,358,308)	(573.74)	註 6
本期其他綜合損益(稅後淨額)	(108,071)	(37,638)	(70,433)	187.13	註 7
本期綜合損益總額	(2,055,339)	373,402	(2,428,741)	(650.44)	註 8
<p>1.增減比例變動分析說明：</p> <p>註 1、2、4、5、6、8：主因新廠尚未達經濟規模，營收尚未能與成本及費用成等比上升所致。</p> <p>註 3：主係採用權益法認列之關聯企業及合資損益之份額淨額之影響所致。</p> <p>註 7：主因國外營運機構財務報表換算所產生之兌換差額所致。</p> <p>2.預期銷售數量與其依據，對公司未來財務業務之可能影響及因應計畫：</p> <p>包括數個外資及國際研究顧問機構等，皆預測 109 年全球經濟增長將較 108 年回溫。成長趨勢較明顯的產品有 5G 基地台及手機相關晶片，以及 AI 相關的高頻寬、海量連接、超低延遲等相關運用。此外，電源管理、指紋辨識晶片、影像感測器（CIS）、驅動 IC 等需求，亦隨著 5G 的週邊應用更明朗而有所提升，本公司將持續投入研發資源、擴充 ABF FC-BGA 及 Aip 載板產能及調整各廠區產能及生產設備配置，以達成 109 年營運計畫。</p>					

三、現金流量：未來一年現金流動性分析

單位：新台幣仟元

期初現金餘額①	預計全年來自營業活動淨現金流量②	預計全年現金流出量③	預計現金剩餘(不足)數額①+②-③	預計現金不足額之補救措施	
				投資計劃	理財計劃
\$9,779,720	\$18,555,497	\$(17,767,502)	\$10,567,715	-	-

1.本年度現金流量變動情形分析：

來自營業活動現金流量持續增加，因預期較大金額的投資活動及理財活動，故預期現金將剩餘 10,567,715 仟元。

2.預計現金不足額之補救措施及流動性分析：無現金流動性可虞問題。

四、最近年度重大資本支出對財務業務之影響：本公司自 103 年起興建新豐廠廠房及擴建相關設備，作為產能擴充及營運規劃之用，將作為未來數年高端產品之生產基地。

五、最近年度轉投資政策、其獲利或虧損之主要原因、改善計畫及未來一年投資計畫：

本公司主要轉投資皆為長期性策略投資，108年度母公司轉投資損失為207,484仟元，較107年度75,815仟元增加，部分轉投資公司虧損係因尚未達經濟規模，獲利能力仍待持續改善。董事會已授權董事長評估精簡轉投資事業，未來本公司主要投資策略仍以長期策略性投資為主，持續創造公司最大價值。

六、最近年度及截至年報刊印日止風險事項評估

(一)利率、匯率變動、通貨膨脹情形對公司損益之影響及未來因應措施

本公司 108 年度利息及匯兌損益列表如下：

單位：新台幣仟元

項目 \ 年度	108 年度
兌換(損)益淨額	(17,576)
營業收入淨額	22,327,410
稅前淨利(損)	(1,846,258)
兌換(損)益淨額佔營業收入淨額比率	(0.08%)
兌換(損)益淨額佔稅前淨利(損)比率	0.95%
利息收入	60,887
利息收入佔營業收入淨額比率	0.27%
利息收入佔稅前淨利(損)比率	-3.30%
利息費用	143,736
利息費用佔營業收入淨額比率	0.64%
利息費用佔稅前淨利(損)比率	-7.79%
利息收(支)淨額佔稅前淨利(損)比率	4.49%

資料來源：經會計師查核簽證之財務報告

1. 利率變動影響

本公司財務結構一向健全，設有專職負責人員與銀行保持密切互動，並積極主動申請自動化設備優惠中長期貸款，最近年度利息收(支)淨額僅為公司稅前淨利之 4.49%，故利率變動對公司不致有重大影響。

2. 匯率變動影響

(1) 本公司外銷部份主要係以美元計價，長期借款及主要進貨項目亦採美元計價，

故新台幣對美元之匯率變動對本公司損益具有較小程度之影響，108 年度兌換損益佔營收淨額比率僅為-0.08%。

(2) 本公司因應匯率變動之具體措施

①在銀行開立外匯存款帳戶，因銷貨匯入之貨款則視為實際資金需求及匯率變動之情形，決定兌換成新台幣或存入外匯存款帳戶；進貨付款則視匯率變動情形而考慮以外銷所得之外幣或擇機預先購買外幣支付進口之原物料，以降低匯率變動之影響。

②公司進口原料及設備儘量以美元議價，藉以平衡美元資產及美元負債部位，以規避匯率變動之影響。

3. 通貨膨脹影響

本公司隨時注意市場價格之波動，並與供應商及客戶保持良好之互動關係，故 108 年度並未有因通貨膨脹而產生重大影響之情事。

(二) 從事高風險、高槓桿投資、資金貸與他人、背書保證及衍生性商品交易之政策、獲利或虧損之主要原因及未來因應措施

本公司最近年度並未從事高風險、高槓桿投資、資金貸與他人及衍生性商品交易之行為，背書保證交易請詳本年報第 155 頁及 251 頁。此外，本公司訂有相關辦法，規範衍生性商品交易及資金貸與他人、背書保證之風險管理制度，故對本公司損益並無重大不利之影響。

(三) 未來研發計畫及預計投入之研發費用

本公司基於長期專業之研發設計與製造經驗，針對產品安全性及多樣化於產品設計程序上建立「模組化產品設計」之作業模式，使得研發技術能力得以提升，加速新產品開發速度，滿足不同客戶之產品規格需要。

最近年度針對改善製程及改良既有產品而投入新的機器設備，預計 109 年再投入之研發費用相關支出約新台幣 1,396,984 仟元。

(四) 國內外重要政策及法律變動對公司財務業務之影響及因應措施

本公司最近年度並未受到國內外重要政策及法律變動影響財務及業務之情事，因本公司主要銷售市場係以國內地區為主，法律及重大政策穩定，短期尚無軍事及政治之風險，故預期本公司未來應不致受國內外重要政策及法律變動而有重大不利之影響。

(五) 科技改變及產業變化對公司財務業務之影響及因應措施

本公司隨時注意所處行業相關科技變動情形，並視情形指派人員評估及研究

改變對公司未來發展及財務業務之影響及因應措施，另隨著科技發展，公司所面臨之資安風險日益增加，為因應此變化，本公司進行資訊安全控管，包括實體安全、系統安全、電子文件保全等措施，最近年度並無重大科技改變造成公司財務業務重大影響之情形。

(六) 企業形象改變對企業危機管理之影響及因應措施

本公司企業形象良好，最近年度並無重大改變造成企業危機管理之情事。

(七) 進行併購之預期效益、可能風險及因應措施：不適用。

(八) 擴充廠房之預期效益及可能風險及因應措施：請參閱本冊柒、四。

(九) 進貨或銷貨集中所面臨之風險及因應措施

本公司之主要原物料如金氰化鉀、基材、膠片、銅片及化學藥品等，一經認證通過即不易更換，故僅以主要 2~3 家供應廠商為主要供貨來源，且同時與其他供應商保持良好關係以降低進貨集中之風險；另本公司之主要產品 IC BGA 基板客戶係以國內外知名封裝廠及 IC 設計公司為主，其應用範圍廣泛，並無銷貨集中之風險。

(十) 董事、監察人或持股超過百分之十之大股東，股權之大量移轉或更換對公司之影響及風險及因應措施：本公司董事或持股百分之十之大股東並無股權大量移轉之情事。

(十一) 經營權之改變對公司之影響、風險及因應措施：無。

(十二) 訴訟或非訟事件，應列明公司及公司董事、監察人、總經理、實質負責人、持股比例超過百分之十之大股東及從屬公司已判決確定或尚在繫屬中之重大訴訟、非訟或行政爭訟事件，其結果可能對股東權益或證券價格有重大影響者，應揭露其系爭事實、標的金額、訴訟開始日期、主要涉訟當事人及截至年報刊印日止之處理情形：無。

(十三) 其他重要風險及因應措施：無。

七、其他重要事項：無。

捌、特別記載事項

一、關係企業相關資料

(一) 關係企業合併營業報告書：

(1)截至民國108年12月31日止，本公司關係企業結構圖如下：

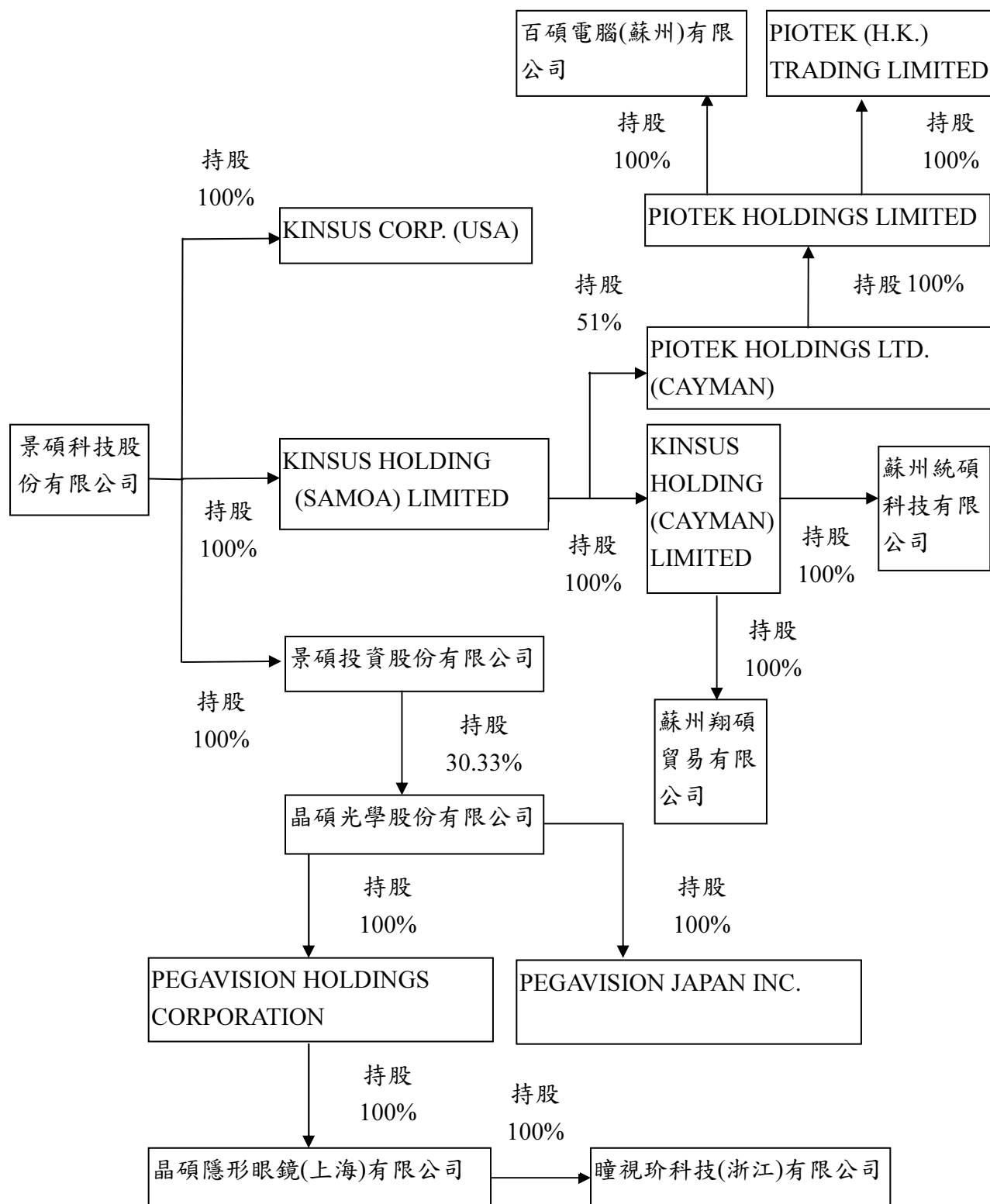

(2)各關係企業之名稱、設立日期、地址、實收資本額及主要營業項目：

企業名稱	設立日期	地址	實收資本額 (新台幣仟元)	主要營業或生產項目
景碩科技(股)公司	89.09.11	桃園市	4,510,738	電子零組件之製造、電子材料之批發及零售等
KINSUS CORP. (USA)	89.10.11	CA U.S.A.	14,990	基板設計、擬定市場策略分析及顧客開發、新產品技術研發
KINSUS HOLDING (SAMOA) LIMITED	95.12.04	薩摩亞國	4,985,944	投資業務
景碩投資(股)公司	98.08.12	桃園市	1,600,000	投資業務
晶碩光學(股)公司	98.08.26	桃園市	700,000	醫療器材製造
KINSUS HOLDING (CAYMAN) LIMITED	95.12.06	英屬開曼群島	2,158,560	投資業務
PIOTEK HOLDINGS LTD.(CAYMAN)	98.12.16	英屬開曼群島	5,628,895	投資業務
PIOTEK HOLDINGS LIMITED	88.08.13	英屬維京群島	4,192,433	投資業務
PIOTEK (HK) TRADING LIMITED	98.12.12	香港	779	貿易業務
PEGAVISION HOLDINGS CORPORATION	100.11.28	薩摩亞國	108,827	投資業務
PEGAVISION JAPAN INC.	104.05.15	日本	2,732	醫療器材銷售
蘇州統碩科技有限公司	96.04.09	中國大陸.蘇州	2,098,600	印刷電路板(非高密度細線路者)之產銷業務
百碩電腦(蘇州)有限公司	89.02.17	中國大陸.蘇州	4,997,666	研發、生產銷售新型精密電子元器件、線路板及相關產品，並提供售後服務
晶碩隱形眼鏡(上海)有限公司	101.11.27	中國大陸.上海	112,599	醫療器材銷售
蘇州翔碩貿易有限公司	102.05.02	中國大陸.蘇州	59,960	印刷電路板(非高密度細線路者)及相關產品材料之買賣業務
瞳視玠科技(浙江)有限公司	108.01.29	中國大陸.浙江	43,886	醫療器材銷售

(3)依公司法第三百六十九條之三推定為有控制與從屬關係者：無此情事。

(4)整體關係企業經營業務所涵蓋之行業：請詳上表之營業項目。

(5)各關係企業董事、監察人與總經理之姓名及其對該企業之持股或出資情形：

基準日：108 年 12 月 31 日

企業名稱	職稱	姓名或代表人	持有股份	
			股數	持股比例
景碩科技（股）公司	董事長	郭明棟	1,069,795	0.24%
	董事(榮譽董事長)	童子賢	200,000	0.04%
	董事	陳河旭	361,002	0.08%
	董事	華毓投資（股）公司（代表人：吳薌薌）	55,556,221	12.32%
	董事	華旭投資（股）公司（代表人：蘇艷雪）	58,233,091	12.91%
	董事	鄭中人	—	—
	獨立董事	陳進財	—	—
	獨立董事	吳輝煌	—	—
	獨立董事	黃春寶	—	—

企業名稱	職稱	姓名或代表人	持有股份	
			股數	持股比例
Piotek Holdings Ltd (Cayman)	董事	Kinsus Holding (SAMOA) Limited(代表人：郭明棟)	95,755,000	51%
Piotek Holdings Ltd	董事	Piotek Holdings Ltd (Cayman)(代表人：郭明棟)	139,840,790	100%
PIOTEK (HK) TRADING LIMITED	董事	Piotek Holdings Ltd. (代表人：郭明棟)	200,000	100%
百碩電腦(蘇州)有限公司	法定代表人兼總經理	Piotek Holdings Limited (代表人：穆顯爵)	—	100%
	監事	Piotek Holdings Limited (代表人：陳季良)		
KINSUS CORPORATION(USA)	董事長	景碩科技(股)公司 (代表人：郭明棟)	500,000	100%
	董事	童子賢	—	—
	董事	何銘森	—	—
KINSUS HOLDING(SAMOA) LIMITED	董事長	景碩科技(股)公司 (代表人：郭明棟)	166,308,720	100%
KINSUS HOLDING(CAYMAN) LIMITED	董事長	KINSUS HOLDING(SAMOA) LIMITED (代表人：郭明棟)	72,000,000	100%
蘇州統碩科技有限公司	法定代表人兼總經理	KINSUS HOLDING(CAYMAN) LIMITED (代表人：穆顯爵)	—	100%
	監事	KINSUS HOLDING(CAYMAN) LIMITED (代表人：劉素真)		
蘇州翔碩貿易有限公司	法定代表人兼總經理	KINSUS HOLDING(CAYMAN) LIMITED (代表人：穆顯爵)	—	100%
	監事	KINSUS HOLDING(CAYMAN) LIMITED (代表人：劉素真)		
景碩投資股份有限公司	董事長	景碩科技股份有限公司(代表人：童子賢)	160,000,000	100%
	董事	景碩科技股份有限公司(代表人：郭明棟)		
	董事	景碩科技股份有限公司(代表人：吳薌薌)		
	監察人	景碩科技股份有限公司(代表人：沈一中)		
晶碩光學股份有限公司	董事長	童子賢	645,729	0.92%
	副董事長	郭明棟	1,928,868	2.76%
	董事	景碩投資股份有限公司 (代表人：陳河旭)	21,233,736	30.33%
	董事兼總經理	景碩投資股份有限公司 (代表人：楊德勝)		
	董事	華毓投資股份有限公司 (代表人：溫木榮)	5,480,121	7.83%
	董事	華毓投資股份有限公司 (代表人：侯文詠)		
	獨立董事	李淑瑜	—	—
	獨立董事	姚仁祿	—	—
	獨立董事	黃達夫	—	—
Pegavision holdings corporation	董事	晶碩光學股份有限公司(代表人:陳季良)	3,630,000	100%
晶碩隱形眼鏡(上海)有限公司	董事	Pegavision holdings corporation(代表人:王景祥)	—	100%
	監事	Pegavision holdings corporation(代表人:陳季良)		
Pegavision Japan Inc.	社長	晶碩光學股份有限公司(代表人:高頌雅)	198	100%
瞳視玠科技(浙江)有限公司	董事	晶碩隱形眼鏡(上海)有限公司(代表人:王景祥)	—	100%
	監事	晶碩隱形眼鏡(上海)有限公司(代表人:羅佩燕)		

(6)關係企業營運概況：

單位：新台幣仟元

企業名稱	資本額	資產總值	負債總額	淨值	營業收入	營業利益	本期損益 (稅後)	每股盈餘 (稅後)(元)
景碩科技(股)公司	4,510,738	34,786,232	9,219,211	25,567,021	16,116,157	(1,917,952)	(2,025,332)	(4.52)
KINSUS CORP. (USA)	14,990	53,672	362	53,310	40,782	8,247	6,215	12.43
KINSUS HOLDING (SAMOA) LIMITED	4,985,944	1,868,801	0	1,868,801	5,100,922	(352,170)	(180,094)	(1.08)
景碩投資(股)公司	1,600,000	2,305,541	5,095	2,300,446	0	(3,276)	(33,605)	(0.21)
晶碩光學(股)公司	700,000	5,213,279	1,159,574	4,053,705	3,096,188	566,316	475,492	7.62
PEGAVISION HOLDINGS CORPORATION	108,827	99,819	0	99,819	0	(39)	(5,280)	(1.45)
晶碩隱形眼鏡(上海)有限公司	112,599	253,854	154,563	99,291	406,881	1,638	(5,231)	(註 1)
KINSUS HOLDING (CAYMAN) LIMITED	2,158,560	1,403,963	0	1,403,963	2,458,363	75,649	61,459	0.85
PIOTEK HOLDINGS LTD.(CAYMAN)	5,628,895	911,471	0	911,471	2,680,187	(427,845)	(463,221)	(2.47)
蘇州統碩科技有限公司	2,098,600	2,209,481	865,261	1,344,220	2,421,919	76,965	61,574	(註 1)
蘇州翔碩貿易有限公司	59,960	61,093	1,363	59,730	37,490	(1,284)	(111)	(註 1)
PIOTEK HOLDINGS LIMITED	4,192,433	911,490	8	911,482	2,680,187	(427,845)	(463,221)	(3.31)
PIOTEK (HK) TRADING LIMITED	779	105,160	25,593	79,567	364,144	4,744	4,497	22.49
百碩電腦(蘇州)有限公司	4,997,666	2,597,184	1,765,370	831,814	2,659,471	(432,510)	(467,492)	(註 1)
PEGAVISION JAPAN INC.	2,732	223,593	197,491	26,102	1,397,513	25,324	16,418	82,916.74
瞳視玠科技(浙江)有限公司	43,886	202,698	164,764	37,934	133,847	(1,125)	(5,261)	(註 1)

註1：該公司無股數。

註2：關係企業如為外國公司，相關數字以報告日之兌換率換算為新臺幣列示。

(二) 關係企業合併財務報表：請參閱第 165頁至第 261頁。

(三) 關係報告書：不適用。

二、最近年度及截至年報刊印日止，私募普通股辦理情形，應揭露股東會通過日期與數額、價格訂定之依據及合理性、特定人選擇之方式及辦理私募之必要理由：無。

三、最近年度及截至年報刊印日止子公司持有或處分本公司股票情形：無。

四、其他必要補充說明事項：無。

五、最近年度及截至年報刊印日止，如發生本法第三十六條第二項第二款所定對股東權益或證券價格有重大影響之事項：無。

會計師查核報告

景碩科技股份有限公司 公鑒：

查核意見

景碩科技股份有限公司民國一〇八年十二月三十一日及民國一〇七年十二月三十一日之個體資產負債表，暨民國一〇八年一月一日至十二月三十一日及民國一〇七年一月一日至十二月三十一日之個體綜合損益表、個體權益變動表及個體現金流量表，以及個體財務報表附註(包括重大會計政策彙總)業經本會計師查核竣事。

依本會計師之意見，基於本會計師之查核結果及其他會計師之查核報告(請參閱其他事項段)，上開個體財務報表在所有重大方面係依照證券發行人財務報告編製準則編製，足以允當表達景碩科技股份有限公司民國一〇八年十二月三十一日及民國一〇七年十二月三十一日之個體財務狀況，暨民國一〇八年一月一日至十二月三十一日及民國一〇七年一月一日至十二月三十一日之個體財務績效及個體現金流量。

查核意見之基礎

本會計師係依照會計師查核簽證財務報表規則及一般公認審計準則規劃並執行查核工作。本會計師於該等準則下之責任將於會計師查核財務報表之責任段進一步說明。本會計師所隸屬事務所受獨立性規範之人員已依會計師職業道德規範，與景碩科技股份有限公司保持超然獨立，並履行該規範之其他責任。基於本會計師之查核結果及其他會計師之查核報告，本會計師相信已取得足夠及適切之查核證據，以作為表示查核意見之基礎。

關鍵查核事項

關鍵查核事項係指依本會計師之專業判斷，對景碩科技股份有限公司民國一〇八年度個體財務報表之查核最為重要之事項。該等事項已於查核個體財務報表整體及形成查核意見之過程中予以因應，本會計師並不對該等事項單獨表示意見。

收入認列

景碩科技股份有限公司民國一〇八年度營業收入為新台幣16,116,157仟元。由於銷售地點包含台灣、中國大陸及美國等多國市場，其中因應部分國外客戶之需求設置國外倉庫，且針對主要客戶之銷售條件不盡相同，需判斷並決定履約義務及其滿足之時點。因此本會計師決定此為關鍵查核事項。本會計師之查核程序包括(但不限於)評估收入會計政策的適當性，評估及測試銷貨循環中與收入認列時點攸關之內部控制的有效性，抽選樣本執行交易細項測

試，包括取得客戶之訂單或合約文件，檢視交易條件，確認國外倉庫收入認列時點是否與合約或訂單所載之履約義務及滿足時點一致，針對每月銷貨收入進行分析性覆核程序及執行資產負債表日前後一段時間之截止點測試等查核程序。本會計師亦考量合併財務附表附註四及六中有關營業收入揭露的適當性。

存貨評價

景碩科技股份有限公司於民國一〇八年十二月三十一日存貨金額為新台幣1,419,518仟元。由於載板之應用產品市場受科技快速發展及消費喜好趨勢影響，管理階層須及時就新產品開發及客戶需求狀況，評估存貨是否有跌價或呆滯等價值減損之虞，以及備抵存貨跌價及呆滯損失適足性之評估涉及管理階層重大判斷。因此，本會計師決定此為關鍵查核事項。本會計師之查核程序包括(但不限於)評估呆滯及過時存貨之會計政策的適當性，包括呆滯及過時存貨之辨認、測試存貨庫齡之正確性、分析存貨庫齡變動情況，及執行觀察存貨盤點程序，檢視目前存貨使用狀態等查核程序。本會計師亦考量合併財務報表附註五及六中有關存貨揭露的適當性。

其他事項-提及其他會計師之查核

列入景碩科技股份有限公司之個體財務報表中，間接採權益法認列之被投資公司復揚科技股份有限公司之財務報表未經本會計師查核，而係由其他會計師查核。因此，本會計師對上開個體務報表所表示之意見中，有關該被投資公司財務報表所列之金額，係依據其他會計師之查核報告。民國一〇八年十二月三十一日及民國一〇七年十二月三十一日對該被投資公司採用權益法之投資分別為新台幣538,259仟元及新台幣735,275仟元，占個體資產總額之1.55%及2.03%，民國一〇八年一月一日至十二月三十一日及民國一〇七年一月一日至十二月三十一日相關之採用權益法認列之關聯企業及合資損益之份額分別為新台幣(192,908)仟元及新台幣(99,606)仟元，占個體稅前淨利(損)之9.52%及(23.58)%，採用權益法認列之關聯企業及合資之其他綜合損益之份額分別為新台幣(4,108)仟元及新台幣12,346仟元，占個體其他綜合損益淨額之4.68%及(47.45)%。

管理階層與治理單位對財務報表之責任

管理階層之責任係依照證券發行人財務報告編製準則編製允當表達之個體財務報表，且維持與個體財務報表編製有關之必要內部控制，以確保個體財務報表未存有導因於舞弊或錯誤之重大不實表達。

於編製個體財務報表時，管理階層之責任亦包括評估景碩科技股份有限公司繼續經營之能力、相關事項之揭露，以及繼續經營會計基礎之採用，除非管理階層意圖清算景碩科技股份有限公司或停止營業，或除清算或停業外別無實際可行之其他方案。

景碩科技股份有限公司之治理單位(含審計委員會)負有監督財務報導流程之責任。

會計師查核財務報表之責任

本會計師查核個體財務報表之目的，係對個體財務報表整體是否存有導因於舞弊或錯誤之重大不實表達取得合理確信，並出具查核報告。合理確信係高度確信，惟依照一般公認審計準則執行之查核工作無法保證必能偵出個體財務報表存有之重大不實表達。不實表達可能導因於舞弊或錯誤。如不實表達之個別金額或彙總數可合理預期將影響個體財務報表使用者所作之經濟決策，則被認為具有重大性。

本會計師依照一般公認審計準則查核時，運用專業判斷並保持專業上之懷疑。本會計師亦執行下列工作：

1. 辨認並評估個體財務報表導因於舞弊或錯誤之重大不實表達風險；對所評估之風險設計及執行適當之因應對策；並取得足夠及適切之查核證據以作為查核意見之基礎。因舞弊可能涉及共謀、偽造、故意遺漏、不實聲明或踰越內部控制，故未偵出導因於舞弊之重大不實表達之風險高於導因於錯誤者。
2. 對與查核攸關之內部控制取得必要之瞭解，以設計當時情況下適當之查核程序，惟其目的非對景碩科技股份有限公司內部控制之有效性表示意見。
3. 評估管理階層所採用會計政策之適當性，及其所作會計估計與相關揭露之合理性。
4. 依據所取得之查核證據，對管理階層採用繼續經營會計基礎之適當性，以及使景碩科技股份有限公司繼續經營之能力可能產生重大疑慮之事件或情況是否存在重大不確定性，作出結論。本會計師若認為該等事件或情況存在重大不確定性，則須於查核報告中提醒個體財務報表使用者注意個體財務報表之相關揭露，或於該等揭露係屬不適當時修正查核意見。本會計師之結論係以截至查核報告日所取得之查核證據為基礎。惟未來事件或情況可能導致景碩科技股份有限公司不再具有繼續經營之能力。
5. 評估個體財務報表(包括相關附註)之整體表達、結構及內容，以及個體財務報表是否允當表達相關交易及事件。
6. 對於集團內組成個體之財務資訊取得足夠及適切之查核證據，以對個體財務報表表示意見。本會計師負責集團查核案件之指導、監督及執行，並負責形成集團查核意見。

本會計師與治理單位溝通之事項，包括所規劃之查核範圍及時間，以及重大查核發現(包括於查核過程中所辨認之內部控制顯著缺失)。

本會計師亦向治理單位提供本會計師所隸屬事務所受獨立性規範之人員已遵循會計師職業道德規範中有關獨立性之聲明，並與治理單位溝通所有可能被認為會影響會計師獨立性之關係及其他事項(包括相關防護措施)。

本會計師從與治理單位溝通之事項中，決定對景碩科技股份有限公司民國一〇八年度個體財務報表查核之關鍵查核事項。本會計師於查核報告中敘明該等事項，除非法令不允許公開揭露特定事項，或在極罕見情況下，本會計師決定不於查核報告中溝通特定事項，因可合理預期此溝通所產生之負面影響大於所增進之公眾利益。

安永聯合會計師事務所

主管機關核准辦理公開發行公司財務報告

查核簽證文號：(87)台財證(六)第 65315 號

(103)金管證審字第 1030025503 號

洪茂益



會計師：

鄭清標



中華民國一〇九年二月十日

景碩科技股份有限公司

個體資產負債表

民國一〇八年十二月三十一日及民國一〇七年十二月三十一日
(金額均以新台幣千元為單位)

資 產			民國一〇八年十二月三十一日		民國一〇七年十二月三十一日	
代碼	會 計 項 目	附 註	金 額	%	金 額	%
	流動資產					
1100	現金及約當現金	四及六.1	\$8,768,832	25	\$8,709,305	24
1110	透過損益按公允價值衡量之金融資產	四及六.2	1,010,888	3	1,005,335	3
1136	按攤銷後成本衡量之金融資產	四及六.3	423,057	1	423,057	1
1150	應收票據淨額	四及六.4	4,917	-	241	-
1170	應收帳款淨額	四及六.5	2,702,180	8	2,765,195	8
1180	應收帳款－關係人	四、六.5及七	151	-	1,131	-
1200	其他應收款		309,398	1	232,701	1
1210	其他應收款－關係人	七	241,487	1	31,727	-
1310	存貨淨額	四及六.6	1,419,518	4	1,918,295	5
1410	預付款項		123,899	-	128,195	-
1470	其他流動資產		49,896	-	50,504	-
11XX	流動資產合計		15,054,223	43	15,265,686	42
	非流動資產					
1550	採用權益法之投資	四及六.7	4,185,728	12	4,021,997	11
1600	不動產、廠房及設備	四、六.8及九	14,264,988	41	14,898,668	41
1780	無形資產	四及六.9	20,987	-	4,777	-
1840	遞延所得稅資產	四及六.26	9,593	-	9,593	-
1915	預付設備款	四、六.8及九	1,242,953	4	1,972,157	6
1995	其他非流動資產	六.10	7,760	-	3,787	-
15XX	非流動資產合計		19,732,009	57	20,910,979	58
1XXX	資產總計		\$34,786,232	100	\$36,176,665	100

(請參閱個體財務報表附註)

董事長：郭明棟

經理人：陳河旭

會計主管：劉素真

景碩科技股份有限公司

個體資產負債表(續)

民國一〇八年十二月三十一日及民國一〇七年十二月三十一日

(金額均以新台幣千元為單位)

負債及權益			民國一〇八年十二月三十一日		民國一〇七年十二月三十一日	
代碼	會計項目	附註	金額	%	金額	%
	流動負債					
2100	短期借款	六.11	\$2,767,987	8	\$2,136,671	6
2130	合約負債	四及六.20	1,752	-	1,082	-
2150	應付票據		33,445	-	38,326	-
2170	應付帳款		1,235,140	4	1,336,203	4
2180	應付帳款－關係人	七	240,392	1	163,500	1
2200	其他應付款	六.12及七	1,805,716	5	1,947,831	5
2230	當期所得稅負債	四及六.26	134,566	-	140,435	-
2300	其他流動負債	六.13	1,078,459	3	594,000	2
2365	退款負債	六.14	7,393	-	12,300	-
21XX	流動負債合計		7,304,850	21	6,370,348	18
	非流動負債					
2540	長期借款	六.15	1,888,053	6	1,998,125	6
2570	遞延所得稅負債	四及六.26	537	-	886	-
2600	其他非流動負債	四、六.16及六.17	25,771	-	25,156	-
25XX	非流動負債合計		1,914,361	6	2,024,167	6
2XXX	負債總計		9,219,211	27	8,394,515	24
	權益					
3100	股本	六.18				
3110	普通股股本		4,510,738	13	4,508,410	12
3200	資本公積	六.18	6,637,742	19	6,140,942	17
3300	保留盈餘	六.18				
3310	法定盈餘公積		3,647,505	11	3,612,556	10
3320	特別盈餘公積		100,384	-	77,677	-
3350	未分配盈餘		10,882,980	31	13,646,659	38
3400	其他權益		(211,996)	(1)	(203,356)	(1)
3500	庫藏股票	六.18	(332)	-	(738)	-
3XXX	權益總計		25,567,021	73	27,782,150	76
	負債及權益總計		\$34,786,232	100	\$36,176,665	100

(請參閱個體財務報表附註)

董事長：郭明棟

經理人：陳河旭

會計主管：劉素真

景碩科技股份有限公司

個體綜合損益表

民國一〇八年一月一日至十二月三十一日
及民國一〇七年一月一日至十二月三十一日
(金額除每股盈餘外，均以新台幣千元為單位)

代碼	項 目	附註	民國一〇八年度		民國一〇七年度	
			金 額	%	金 額	%
4000	營業收入	四、六.20及七	\$16,116,157	100	\$17,228,031	100
5000	營業成本	七	(15,009,552)	(93)	(13,612,597)	(79)
5900	營業毛利		1,106,605	7	3,615,434	21
6000	營業費用	七				
6100	推銷費用		(744,742)	(5)	(595,067)	(3)
6200	管理費用		(858,030)	(5)	(931,815)	(6)
6300	研發費用		(1,424,442)	(9)	(1,738,225)	(10)
6450	預期信用減損(損失)利益	四、六.21	2,657	-	(3,782)	-
	營業費用合計		(3,024,557)	(19)	(3,268,889)	(19)
6900	營業利益(損失)		(1,917,952)	(12)	346,545	2
7000	營業外收入及支出					
7010	其他收入	六.24及七	161,391	1	205,701	1
7020	其他利益及損失	六.24及七	15,248	-	10,469	-
7050	財務成本	六.24	(76,884)	-	(64,432)	-
7070	採用權益法認列之子公司、關聯企業及合資損益之份額		(207,484)	(1)	(75,815)	-
	營業外收入及支出合計		(107,729)	-	75,923	1
7900	稅前淨利(損)		(2,025,681)	(12)	422,468	3
7950	所得稅費用(利益)	四及六.26	349	-	(72,983)	(1)
8200	本期淨利(損)		(2,025,332)	(12)	349,485	2
8300	其他綜合損益	六.25				
8310	不重分類至損益之項目					
8311	確定福利計畫之再衡量數		(4,727)	-	(3,312)	-
8360	後續可能重分類至損益項目					
8370	國外營運機構財務報表換算之兌換差額		(83,021)	-	(22,706)	-
			(87,748)	-	(26,018)	-
8500	本期綜合損益總額		\$(2,113,080)	(12)	\$323,467	2
9750	基本每股盈餘(虧損)(元)	六.27	\$(4.52)		\$0.78	
9850	稀釋每股盈餘(虧損)(元)	六.27	\$(4.52)		\$0.78	

(請參閱個體財務報表附註)

董事長：郭明輝

經理人：陳河旭

會計主管：劉素真

景碩科技股份有限公司
個體權益總額表
民國一〇八年一月一日至十二月三十一日
及民國一〇七年一月一日至十二月三十一日
(金額均以新台幣仟元為單位)

代碼	項 目	股本	資本公積	保留盈餘			其他權益項目		庫藏股票	權益總額
				法定盈餘公積	特別盈餘公積	未分配盈餘	國外營運機構財務報表換算之兌換差額	員工未賺得酬勞成本		
		3100	3200	3310	3320	3350	3410	3490	3500	3XXX
A1	民國一〇七年一月一日餘額	\$4,460,000	\$5,956,519	\$3,563,389	\$613	\$14,095,717	\$(77,677)	\$-	\$-	\$27,998,561
B1	民國一〇六年度盈餘指撥及分配									
B1	提列法定盈餘公積			49,167		(49,167)				-
B3	提列特別公積				77,064	(77,064)				-
B5	普通股現金股利					(669,000)				(669,000)
C7	採用權益法認列子公司、關聯企業及合資之變動		(845)							(845)
D1	民國一〇七年度淨利					349,485				349,485
D3	民國一〇七年度其他綜合損益					(3,312)	(22,706)			(26,018)
D5	本期綜合損益總額	-	-	-	-	346,173	(22,706)	-	-	323,467
N1	限制員工權利新股及其他	48,410	185,268					(102,973)	(738)	129,967
A1	民國一〇七年十二月三十一日餘額	4,508,410	6,140,942	3,612,556	77,677	13,646,659	(100,383)	(102,973)	(738)	27,782,150
B1	民國一〇七年度盈餘指撥及分配									
B1	提列法定盈餘公積			34,949		(34,949)				-
B3	提列特別公積				22,707	(22,707)				-
B5	普通股現金股利					(676,261)				(676,261)
C7	採用權益法認列子公司、關聯企業及合資之變動		491,065							491,065
D1	民國一〇八年度淨損					(2,025,332)				(2,025,332)
D3	民國一〇八年度其他綜合損益					(4,727)	(83,021)			(87,748)
D5	本期綜合損益總額	-	-	-	-	(2,030,059)	(83,021)	-	-	(2,113,080)
T1	限制員工權利新股及其他	2,328	5,735			297		74,381	406	83,147
Z1	民國一〇八年十二月三十一日餘額	\$4,510,738	\$6,637,742	\$3,647,505	\$100,384	\$10,882,980	\$(183,404)	\$(28,592)	\$(332)	\$25,567,021

(請參閱個體財務報表附註)

註：民國一〇七年度員工酬勞55,074仟元及董事酬勞3,352仟元已自當年度個體綜合損益表中扣除。

董事長：郭明維



經理人：陳河旭



會計主管：劉素真



 民國一〇八年一月一日至十二月三十一日
 及民國一〇七年一月一日至十二月三十一日
 (金額均以新台幣千元為單位)

代 碼	項 目	民國 一〇八年度	民國 一〇七年度	代 碼	項 目	民國 一〇八年度	民國 一〇七年度
AAAA	營業活動之現金流量：			BBBB	投資活動之現金流量：		
A10000	稅前淨利(損)	\$ (2,025,681)	\$ 422,468	B02700	取得不動產、廠房及設備	(2,405,606)	(2,916,134)
A20000	調整項目：			B02800	處分不動產、廠房及設備	491,285	9,463
A20010	不影響現金流量之收益費損項目：			B03800	存出保證金(增加)減少	(3,973)	99
A20100	折舊費用	3,236,018	2,974,964	B04500	取得無形資產	(47,975)	(10,644)
A20200	攤銷費用	31,765	18,663	BBBB	投資活動之淨現金流入(出)	<u>(1,966,269)</u>	<u>(2,917,216)</u>
A20300	預期信用減損損失(利益)數	(2,657)	3,782				
A20400	透過損益按公允價值衡量金融資產及負債之淨損益	(5,553)	(5,200)	CCCC	籌資活動之現金流量：		
A20900	利息費用	76,884	64,432	C00100	舉借(償還)短期借款	631,316	(126,446)
A21200	利息收入	(49,256)	(47,973)	C01600	舉借長期借款	1,036,000	1,200,000
A21900	股份基礎給付酬勞成本	80,477	82,525	C01700	償還長期借款	(667,500)	(290,087)
A22300	採用權益法認列之子公司、關聯企業及合資損(益)之份額	207,484	75,815	C03000	存入保證金減少	-	(2,000)
A22500	處分不動產、廠房及設備損失(利益)	(12,942)	(724)	C04500	發放現金股利	(676,261)	(669,000)
A30000	與營業活動相關之資產/負債變動數：			C04600	發行限制員工權利新股	5,985	48,410
A31110	透過損益按公允價值衡量之金融資產一流動淨(增加)減少	-	410,081	CCCC	籌資活動之淨現金流入(出)	<u>329,540</u>	<u>160,877</u>
A31130	應收票據(增加)減少	(4,676)	1,515				
A31150	應收帳款(增加)減少	65,672	(386,756)	EEEE	本期現金及約當現金增加(減少)數	59,527	(88,661)
A31160	應收帳款－關係人(增加)減少	980	(177)	E00100	期初現金及約當現金餘額	8,709,305	8,797,966
A31180	其他應收款(增加)減少	(76,214)	(75,788)	E00200	期末現金及約當現金餘額	<u>\$8,768,832</u>	<u>\$8,709,305</u>
A31190	其他應收款－關係人(增加)減少	(209,760)	(20,071)				
A31200	存貨淨額(增加)減少	498,777	(662,697)				
A31230	預付款項(增加)減少	4,296	85,566				
A31240	其他流動資產(增加)減少	608	(2,769)				
A32125	合約負債增加(減少)	670	1,082				
A32130	應付票據增加(減少)	(4,881)	(3,361)				
A32150	應付帳款增加(減少)	(101,063)	4,786				
A32160	應付帳款－關係人增加(減少)	76,892	(38,477)				
A32180	其他應付款增加(減少)	(53,118)	(122,275)				
A32230	其他流動負債增加(減少)	5,887	(1,786)				
A32240	淨確定福利負債增加(減少)	(4,112)	(4,118)				
A32990	退款負債增加(減少)	(4,907)	12,300				
A33000	營運產生之現金流入(出)	<u>1,731,590</u>	<u>2,785,807</u>				
A33200	收取之利息	48,773	48,057				
A33300	支付之利息	(78,238)	(61,219)				
A33500	支付之所得稅	(5,869)	(104,967)				
AAAA	營業活動之淨現金流入(出)	<u>1,696,256</u>	<u>2,667,678</u>				

(請參閱個體財務報告附註)

董事長：郭明敏

經理人：陳河旭

會計主管：劉素真

景碩科技股份有限公司
個體財務報表附註
(金額除另有註明者外，均以新台幣仟元為單位)

一、公司沿革

景碩科技股份有限公司(以下簡稱本公司)設立於民國八十九年九月十一日，主要業務為電子零組件製造、電子材料批發、電子材料零售、企業經營管理顧問等業務。本公司股票於民國九十三年五月二十日經財政部證券暨期貨管理委員會台財證一字第○九三○一二三四六二號函核准上市，並自民國九十三年十一月一日起，於集中交易市場開始買賣。其註冊地及主要營運據點位於桃園市新屋區中華路1245號。

二、通過財務報告之日期及程序

本公司民國一〇八及一〇七年度之個體財務報告業經董事會於民國一〇九年二月十日通過發布。

三、新發布及修訂準則及解釋之適用

1.首次適用國際財務報導準則而產生之會計政策變動

本公司已採用金融監督管理委員會(以下簡稱金管會)已認可且自民國一〇八年一月一日以後開始之會計年度適用之國際財務報導準則、國際會計準則、國際財務報導解釋或解釋公告，除下述新準則及修正之性質及影響說明外，其餘首次適用對本公司並無重大影響：

(1) 國際財務報導準則第16號「租賃」

國際財務報導準則第16號「租賃」取代國際會計準則第17號「租賃」、國際財務報導解釋第4號「決定一項安排是否包含租賃」、解釋公告第15號「營業租賃：誘因」，及解釋公告第27號「評估涉及租賃之法律形式之交易實質」。

本公司依照國際財務報導準則第16號之過渡規定，初次適用日係民國一〇八年一月一日。初次適用國際財務報導準則第16號之影響說明如下：

A. 本公司自民國一〇八年一月一日起及民國一〇八年一月一日以前適用之會計政策說明詳附註四。

B. 對於租賃之定義：本公司於民國一〇八年一月一日選擇無須重評估合約是否係屬(或包含)租賃。本公司就先前適用國際會計準則第17號及國際財務報導解釋第4號時已辨認為租賃之合約，適用國際財務報導準則第16號；另就先前適用國際會計準則第17號及國際財務報導解釋第4號時已辨認為不包含租賃之合約，不適用國際財務報導準則第16號。亦即，本公司僅就民國一〇八年一月一日以後簽訂(或變

動)之合約，評估適用國際財務報導準則第16號是否係屬(或包含)租賃。相較於國際會計準則第17號，國際財務報導準則第16號規定若合約轉讓對已辨認資產之使用之控制權一段時間以換得對價，該合約係屬(或包含)租賃。本公司評估於大多數情況下適用新租賃之定義，對合約係屬(或包含)租賃之評估並未產生重大影響。

C. 本公司為承租人：於適用國際財務報導準則第16號之過渡規定時，選擇不重編比較資訊，而於民國一〇八年一月一日認列初次適用之累積影響數，以作為初次適用日之保留盈餘(或權益之其他組成部分，如適當時)期初餘額之調整：

(a) 先前分類為營業租賃之租賃

本公司適用國際財務報導準則第16號之過渡規定，對先前分類為營業租賃之租賃，以個別租賃為基礎，使用下列實務權宜作法：

- i. 對具有合理類似特性之租賃組合使用單一折現率。
- ii. 對租賃期間於民國一〇八年一月一日後12個月內結束之租賃，選擇以短期租賃方式處理該等租賃。
- iii. 不將原始直接成本計入民國一〇八年一月一日之使用權資產衡量中。
- iv. 使用後見之明，諸如於決定租賃期間時(若合約包含租賃延長或租賃終止之選擇權)。

(b) 依照國際財務報導準則第16號規定新增與承租人相關之附註揭露，請詳附註四、附註五及附註六。

D. 本公司為出租人，未作任何調整，僅新增與出租人相關之附註揭露，請詳附註四、附註五及附註六。

2. 本公司尚未採用下列國際會計準則理事會已發布且金管會已認可之新發布、修訂及修正準則或解釋：

項次	新發布/修正/修訂準則及解釋	國際會計準則理事會 發布之生效日
1	業務之定義(國際財務報導準則第3號之修正)	民國109年1月1日
2	重大之定義(國際會計準則第1號及第8號之修正)	民國109年1月1日
3	利率指標變革(國際財務報導準則第9號、國際會計準則第39號及國際財務報導準則第7號之修正)	民國109年1月1日

(1)業務之定義(國際財務報導準則第3號之修正)

此修正釐清國際財務報導準則第3號「企業合併」業務之定義，協助企業辨認交易係依企業合併處理，亦或依資產取得方式處理。國際財務報導準則第3號持續採用市場參與者角度決定取得活動或資產組合是否為業務，包括釐清事業之最低要求、增加指引協助企業評估取得之過程是否重大、縮減對事業及產出之定義等。

(2)重大之定義(國際會計準則第1號及第8號之修正)

主要係重新定義重大為：若資訊之遺漏、誤述或模糊可被合理預期將影響一般用途財務報表之主要使用者以該等財務報表為基礎所作之決策，則該等資訊係屬重大。此修正釐清重大性取決於資訊之性質或大小(或兩者)。企業就其財務報表整體評估資訊是否重大。

(3)利率指標變革(國際財務報導準則第9號、國際會計準則第39號及國際財務報導準則第7號之修正)

此修正針對所有直接受到利率指標變革影響之避險關係，納入數個例外規定。因利率指標變革使得被避險項目或避險工具之指標基礎之現金流量時點或金額產生不確定性，則避險關係直接受其影響。因此，企業應對所有直接受到利率指標變革影響之避險關係適用例外規定。

此修正包括：

A. 對高度很有可能之規定

當評估預期交易是否為高度很有可能，企業應假設被避險現金流量依據之利率指標不因利率指標變革而改變。

B. 預期之評估

當執行預期之評估時，企業應假設被避險項目、被規避風險及/或避險工具之依據不因利率指標變革而改變。

C. 國際會計準則第39號之追溯評估

對避險關係直接受利率指標變革影響者，企業無須執行國際會計準則第39號之追溯評估(即避險之實際結果是否介於80%至125%間之評估)。

D. 單獨辨認之風險部分

對利率風險之非合約明訂指標部分之避險，企業僅於避險關係開始時始應適用可單獨辨認之規定。

此修正亦包含終止適用例外之規定及此修正相關之附註揭露規定。

以上為國際會計準則理事會已發布，金管會已認可且自民國一〇九年一月一日以後開始之會計年度適用之新發布、修訂及修正之準則或解釋，本公司評估前述新公布或修正準則、或解釋對本公司並無重大影響。

- 3.截至財務報告通過發布日為止，本公司未採用下列國際會計準則理事會已發布但金管會尚未認可之新發布、修訂及修正準則或解釋：

項次	新發布/修正/修訂準則及解釋	國際會計準則理事會發布之生效日
1	國際財務報導準則第10號「合併財務報表」及國際會計準則第28號「投資關聯企業及合資」之修正－投資者與其關聯企業或合資間之資產出售或投入	待國際會計準則理事會決定
2	國際財務報導準則第17號「保險合約」	民國110年1月1日
3	負債分類為流動或非流動(國際會計準則第1號之修正)	民國111年1月1日

- (1)國際財務報導準則第10號「合併財務報表」及國際會計準則第28號「投資關聯企業及合資」之修正－投資者與其關聯企業或合資間之資產出售或投入

此計畫係為處理國際財務報導準則第10號「合併財務報表」與國際會計準則第28號「投資關聯企業及合資」間，有關以子公司作價投資關聯企業或合資而喪失控制之不一致。國際會計準則第28號規定投入非貨幣性資產以交換關聯企業或合資之權益時，應依順流交易之處理方式銷除所產生利益或損失之份額；國際財務報導準則第10號則規定應認列喪失對子公司之控制時之全數利益或損失。此修正限制國際會計準則第28號之前述規定，當構成國際財務報導準則第3號所定義為業務之資產出售或投入時，其所產生之利益或損失應全數認列。

此修正亦修改國際財務報導準則第10號使得投資者與其關聯企業或合資間，當出售或投入不構成國際財務報導準則第3號所定義業務之子公司時，其產生之利益或損失，僅就非屬投資者所享有份額之範圍認列。

(2)國際財務報導準則第17號「保險合約」

此準則提供保險合約全面性之模型，含括所有會計相關部分(認列、衡量、表達及揭露原則)，準則之核心為一般模型，於此模型下，原始認列以履約現金流量及合約服務邊際兩者之合計數衡量保險合約群組，其中履約現金流量包括：

- A.未來現金流量之估計值
- B.折現率：反映貨幣時間價值及與未來現金流量相關之財務風險(在財務風險未包含於未來現金流量之估計值範圍內)之調整；及
- C.對非財務風險之風險調整

保險合約群組於每一報導期間結束日之帳面金額為剩餘保障負債及已發生理賠負債兩者之總和。

除一般模型外，並提供：

- A.具直接參與特性合約之特定適用方法(變動收費法)
- B.短期合約之簡化法(保費分攤法)

(3)負債分類為流動或非流動(國際會計準則第1號之修正)

此係針對會計準則第1號「財務報表之表達」第69段至76段中負債分類為流動或非流動進行修正。

以上國際會計準則理事會已發布但金管會尚未認可之準則或解釋，其實際適用日期以金管會規定為準，本公司評估前述新公布或修正準則、或解釋對本公司並無重大影響。

四、重大會計政策之彙總說明

1.遵循聲明

本公司民國一〇八及一〇七年度之個體財務報告係依據證券發行人財務報告編製準則編製。

2.編製基礎

本公司依據證券發行人財務報告編製準則編製個體財務報告。依據證券發行人財務報告編製準則第21條規定，個體財務報告當期損益及其他綜合損益與合併基礎編製之財務報告中當期損益及其他綜合損益歸屬於母公司業主之分攤數相同，且個體財務報告業主權益與合併基礎編製之財務報告中歸屬於母公司業主之權益相同。因此，投資子公司於個體財務報告係以「採用權益法之投資」表達，並作必要之評價調整。

個體財務報表除以公允價值衡量之金融工具外，係以歷史成本為編製基礎。除另行註明者外，個體財務報表均以新台幣仟元為單位。

3.外幣交易

本公司之個體財務報表係以本公司之功能性貨幣新台幣表達。

外幣交易係以交易日匯率換算為其功能性貨幣記錄。於每一報導期間結束日，外幣貨幣性項目以該日收盤匯率換算；以公允價值衡量之外幣非貨幣性項目，以衡量公允價值當日之匯率換算；以歷史成本衡量之外幣非貨幣性項目，以原始交易日之匯率換算。

除下列所述者外，因交割或換算貨幣性項目所產生之兌換差額，於發生當期認列為損益：

- (1)為取得符合要件之資產所發生之外幣借款，其產生之兌換差額若視為對利息成本之調整者，為借款成本之一部分，予以資本化作為該項資產之成本。
- (2)適用國際財務報導準則第9號「金融工具」之外幣項目，依金融工具之會計政策處理。
- (3)構成報導個體對國外營運機構淨投資一部分之貨幣性項目，所產生之兌換差額原始係認列為其他綜合損益，並於處分該淨投資時，自權益重分類至損益。

當非貨幣性項目之利益或損失認列為其他綜合損益時，該利益或損失之任何兌換組成部分認列為其他綜合損益。當非貨幣性項目之利益或損失認列為損益時，該利益或損失之任何兌換組成部分認列為損益。

4.外幣財務報表之換算

本公司之每一國外營運機構係自行決定其功能性貨幣，並以該功能性貨幣衡量其財務報表。編製個體財務報表時，國外營運機構之資產與負債係以該資產負債表日之收盤匯率換算為新台幣，收益及費損項目係以當期平均匯率換算。因換算而產生之兌換差額認列為其他綜合損益，並於處分該國外營運機構時，將先前已認列於其他綜合損益並累計於權益項下之單獨組成部分之累計兌換差額，於認列處分損益時，自權益重分類至損益。涉及對包含國外營運機構之子公司喪失控制之部分處分，及部分處分對包含國外營運機構之關聯企業或聯合協議之權益後，所保留之權益係一包含國外營運機構之金融資產者，亦按處分處理。

在未喪失控制下部分處分包含國外營運機構之子公司時，按比例將認列於其他綜合損益之累計兌換差額重新歸屬予該國外營運機構之非控制權益，而不認列為損益；在未喪失重大影響或聯合控制下，部分處分包含國外營運機構之關聯企業或聯合協議時，累計兌換差額則按比例重分類至損益。

因收購國外營運機構產生之商譽及對其資產與負債帳面金額所作之公允價值調整，視為該國外營運機構之資產及負債，並以其功能性貨幣列報。

5. 資產與負債區分流動與非流動之分類標準

有下列情況之一者，分類為流動資產，非屬流動資產，則分類為非流動資產：

- (1)預期於其正常營業週期中實現該資產，或意圖將其出售或消耗。
- (2)主要為交易目的而持有該資產。
- (3)預期於報導期間後十二個月內實現該資產。
- (4)現金或約當現金，但於報導期間後至少十二個月將該資產交換或用以清償負債受到限制者除外。

有下列情況之一者，分類為流動負債，非屬流動負債，則分類為非流動負債：

- (1)預期於其正常營業週期中清償該負債。
- (2)主要為交易目的而持有該負債。
- (3)預期於報導期間後十二個月內到期清償該負債。
- (4)不能無條件將清償期限遞延至報導期間後至少十二個月之負債。負債之條款，可能依交易對方之選擇，以發行權益工具而導致其清償者，並不影響其分類。

6. 現金及約當現金

現金及約當現金係庫存現金、活期存款及可隨時轉換成定額現金且價值變動風險甚小之短期並具高度流動性之定期存款或投資(包括合約期間3個月內之定期存款)。

7. 金融工具

金融資產與金融負債於本公司成為該金融工具合約條款之一方時認列。

符合國際財務報導準則第9號「金融工具」適用範圍之金融資產與金融負債，於原始認列時，係依公允價值衡量，直接可歸屬於金融資產與金融負債(除分類為透過損益按公允價值衡量之金融資產及金融負債外)取得或發行之交易成本，係從該金融資產及金融負債之公允價值加計或減除。

(1) 金融資產之認列與衡量

本公司所有慣例交易金融資產之認列與除列，採交易日會計處理。

本公司以下列兩項為基礎將金融資產分類為後續按攤銷後成本衡量、透過其他綜合損益按公允價值衡量或透過損益按公允價值衡量之金融資產：

- A. 管理金融資產之經營模式
- B. 金融資產之合約現金流量特性

按攤銷後成本衡量之金融資產

同時符合下列兩條件之金融資產，按攤銷後成本衡量，並以應收票據、應收帳款、按攤銷後成本衡量之金融資產及其他應收款等項目列報於資產負債表：

- A. 管理金融資產之經營模式：持有金融資產以收取合約現金流量
- B. 金融資產之合約現金流量特性：現金流量完全為支付本金及流通在外本金金額之利息

此等金融資產(不包括涉及避險關係者)後續以攤銷後成本【原始認列時衡量之金額，減除已償付之本金，加計或減除該原始金額與到期金額間差額之累積攤銷數(使用有效利息法)，並調整備抵損失】衡量。於除列、透過攤銷程序或認列減損利益或損失時，將其利益或損失認列於損益。

以有效利息法(以有效利率乘以金融資產總帳面金額)或下列情況計算之利息，則認列於損益：

- A. 如屬購入或創始之信用減損金融資產，以信用調整後有效利率乘以金融資產攤銷後成本
- B. 非屬前者，惟後續變成信用減損者，以有效利率乘以金融資產攤銷後成本

透過其他綜合損益按公允價值衡量之金融資產

同時符合下列兩條件之金融資產，按透過其他綜合損益按公允價值衡量，並以透過其他綜合損益按公允價值衡量之金融資產列報於資產負債表：

- A. 管理金融資產之經營模式：收取合約現金流量及出售金融資產
- B. 金融資產之合約現金流量特性：現金流量完全為支付本金及流通在外本金金額之利息

此類金融資產相關損益之認列說明如下：

- A. 除列或重分類前，除減損利益或損失與外幣兌換損益認列於損益外，其利益或損失係認列於其他綜合損益

B. 除列時，先前認列於其他綜合損益之累積利益或損失係自權益重分類至損益作為重分類調整

C. 以有效利息法(以有效利率乘以金融資產總帳面金額)或下列情況計算之利息，則認列於損益：

(a) 如屬購入或創始之信用減損金融資產，以信用調整後有效利率乘以金融資產攤銷後成本

(b) 非屬前者，惟續後變成信用減損者，以有效利率乘以金融資產攤銷後成本

此外，對於屬國際財務報導準則第9號適用範圍之權益工具，且該權益工具既非持有供交易，亦非適用國際財務報導準則第3號之企業合併中之收購者所認列之或有對價，於原始認列時，選擇(不可撤銷)將其後續公允價值變動列報於其他綜合損益。列報於其他綜合損益中之金額後續不得移轉至損益(處分該等權益工具時，將列入其他權益項目之累積金額，直接轉入保留盈餘)，並以透過其他綜合損益按公允價值衡量之金融資產列報於資產負債表。投資之股利則認列於損益，除非該股利明顯代表部分投資成本之回收。

透過損益按公允價值衡量之金融資產

除前述符合特定條件而按攤銷後成本衡量或透過其他綜合損益按公允價值衡量外，金融資產均採透過損益按公允價值衡量，並以透過損益按公允價值衡量之金融資產及應收帳款列報於資產負債表。

此類金融資產以公允價值衡量，其再衡量產生之利益或損失認列為損益，該認列為損益之利益或損失包含該金融資產所收取之任何股利或利息。

(2) 金融資產減損

本公司對透過其他綜合損益按公允價值衡量之債務工具投資及按攤銷後成本衡量之金融資產，係以預期信用損失認列並衡量備抵損失。透過其他綜合損益按公允價值衡量之債務工具投資係將備抵損失認列於其他綜合損益，且不減少該投資之帳面金額。

本公司以反映下列各項之方式衡量預期信用損失：

A. 藉由評估各可能結果而決定之不偏且以機率加權之金額

B. 貨幣時間價值

C. 與過去事項、現時狀況及未來經濟狀況預測有關之合理且可佐證之資訊(於資產負債表日無須過度成本或投入即可取得者)

衡量備抵損失之方法說明如下：

- A. 按12個月預期信用損失金額衡量：包括金融資產自原始認列後信用風險未顯著增加，或於資產負債表日判定為信用風險低者。此外，亦包括前一報導期間按存續期間預期信用損失金額衡量備抵損失，但於本期資產負債表日不再符合自原始認列後信用風險已顯著增加之條件者。
- B. 存續期間預期信用損失金額衡量：包括金融資產自原始認列後信用風險已顯著增加，或屬購入或創始之信用減損金融資產。
- C. 對於屬國際財務報導準則第15號範圍內之交易所產生之應收帳款或合約資產，本公司採用存續期間預期信用損失金額衡量備抵損失。

本公司於每一資產負債表日，以比較金融工具於資產負債表日與原始認列日之違約風險之變動，評估金融工具於原始認列後之信用風險是否已顯著增加。另與信用風險相關資訊請詳附註十二。

(3) 金融資產除列

本公司持有之金融資產於符合下列情況之一時除列：

- A. 來自金融資產現金流量之合約權利終止。
- B. 已移轉金融資產且將該資產所有權之幾乎所有風險及報酬移轉予他人。
- C. 既未移轉亦未保留資產所有權之幾乎所有風險及報酬，但已移轉對資產之控制。

一金融資產整體除列時，其帳面金額與已收取或可收取對價加計認列於其他綜合損益之任何累計利益或損失總和間之差額係認列於損益。

(4) 金融負債及權益工具

負債或權益之分類

本公司發行之負債及權益工具係依據合約協議之實質與金融負債及權益工具之定義分類為金融負債或權益。

權益工具

權益工具係指表彰本公司於資產減除所有負債後剩餘權益之任何合約，本公司發行之權益工具係以取得之價款扣除直接發行成本後之金額認列。

金融負債

符合國際財務報導準則第9號適用範圍之金融負債於原始認列時，分類為透過損益按公允價值衡量之金融負債或以攤銷後成本衡量之金融負債。

透過損益按公允價值衡量之金融負債

透過損益按公允價值衡量之金融負債，包括持有供交易之金融負債及指定透過損益按公允價值衡量之金融負債。

當符合下列條件之一，分類為持有供交易：

- A. 其取得之主要目的為短期內出售；
- B. 於原始認列時即屬合併管理之可辨認金融工具組合之一部分，且有近期該組合為短期獲利之操作型態之證據；或
- C. 屬衍生工具(財務保證合約或被指定且有效之避險工具之衍生工具除外)。

對於包含一個或多個嵌入式衍生工具之合約，可指定整體混合(結合)合約為透過損益按公允價值衡量之金融負債；當符合下列因素之一而可提供更攸關之資訊時，於原始認列時指定為透過損益按公允價值衡量：

- A. 該指定可消除或重大減少衡量或認列不一致；或
- B. 一組金融資產、金融負債或兩者，依書面之風險管理或投資策略，以公允價值基礎管理並評估其績效，且合併公司內部提供予管理階層之該投資組合資訊，亦以公允價值為基礎。

此類金融負債再衡量產生之利益或損失認列為損益，該認列為損益之利益或損失包含該金融負債所支付之任何利息。

以攤銷後成本衡量之金融負債

以攤銷後成本衡量之金融負債包括應付款項及借款等，於原始認列後，續後以有效利率法衡量。當金融負債除列及透過有效利率法攤提時，將其相關損益及攤銷數認列於損益。

攤銷後成本之計算考量取得時之折價或溢價及交易成本。

金融負債之除列

當金融負債之義務解除、取消或失效時，則除列該金融負債。

當本公司與債權人間就具重大差異條款之債務工具進行交換，或對現有金融負債之全部或部分條款作重大修改(不論是否因財務困難)，以除列原始負債並認列新負債之方式處理，除列金融負債時，將其帳面金額與所支付或應支付對價總額(包括移轉之非現金資產或承擔之負債)間之差額認列於損益。

(5) 金融資產及負債之互抵

金融資產及金融負債僅於已認列金額目前具互抵之法律行使權利且有意圖以淨額交割或同時變現資產及清償負債時，方能予以互抵並以淨額列示於資產負債表。

8. 公允價值衡量

公允價值係指於衡量日，市場參與者間在有序之交易中出售某一資產所能收取或移轉某一負債所需支付之價格。公允價值衡量假設該出售資產或移轉負債之交易發生於下列市場之一：

- (1) 該資產或負債之主要市場，或
- (2) 若無主要市場，該資產或負債之最有利市場

主要或最有利市場必須是集團所能進入以進行交易者。

資產或負債之公允價值衡量係使用市場參與者於定價資產或負債時會使用之假設，其假設該等市場參與者依其經濟最佳利益為之。

非金融資產之公允價值衡量考量市場參與者藉由將該資產用於其最高及最佳使用或藉由將該資產出售予會將該資產用於其最高及最佳使用之另一市場參與者，以產生經濟效益之能力。

本公司採用在相關情況下適合且有足夠資料可得之評價技術以衡量公允價值，並最大化攸關可觀察輸入值之使用且最小化不可觀察輸入值之使用。

9. 存貨

存貨按逐項比較之成本與淨變現價值孰低法評價。

成本指為使存貨達到可供銷售或可供生產狀態及地點所產生之成本：

原物料—以實際進貨成本，採加權平均法。

製成品及在製品—包括直接原料、人工及以正常產能分攤之固定製造費用。在製品及製成品採加權平均法。

淨變現價值指在正常情況下，估計售價減除至完工尚須投入之成本及銷售費用後之餘額。

勞務提供係依據國際財務報導準則第15號之規定處理，非屬存貨範圍。

10.採用權益法之投資

本公司對子公司之投資係依據證券發行人財務報告編製準則第21條之規定，以「採用權益法之投資」表達並作必要之評價調整，以使個體財務報告當期損益及其他綜合損益與合併基礎編製之財務報告中當期損益及其他綜合損益歸屬於母公司業主之分攤數相同，且個體財務報告業主權益與合併基礎編製之財務報告中歸屬於母公司業主之權益相同。此等調整主要係考量投資子公司於合併財務報表依據國際財務報導準則第10號「合併財務報表」之處理及不同報導個體層級適用國際財務報導準則之差異，並借記或貸記「採用權益法之投資」、「採用權益法之子公司、關聯企業及合資損益份額」或「採用權益法之子公司、關聯企業及合資其他綜合損益份額」等科目。

本公司對關聯企業之投資除分類為待出售資產外，係採用權益法處理。關聯企業係指本公司對其有重大影響者。合資係指本公司對聯合協議(具聯合控制者)之淨資產具有權利者。

於權益法下，投資關聯企業或合資於資產負債表之列帳，係以成本加計取得後本公司對該關聯企業或合資淨資產變動數依持股比例認列之金額。對關聯企業或合資投資之帳面金額及其他相關長期權益於採用權益法減少至零後，於發生法定義務、推定義務或已代關聯企業支付款項之範圍內，認列額外損失及負債。本公司與關聯企業或合資間交易所產生之未實現損益，則依其對關聯企業或合資之權益比例銷除。

當關聯企業或合資之權益變動並非因損益及其他綜合損益項目而發生且不影響本公司對其持股比例時，本公司係按持股比例認列相關所有權權益變動。因而所認列之資本公積於後續處分關聯企業或合資時，係按處分比例轉列損益。

關聯企業或合資增發新股時，本公司未按持股比例認購致使投資比例發生變動，因而使本公司對該關聯企業或合資所享有之淨資產持份發生增減者，以「資本公積」及「採用權益法之投資」調整該增減數。於投資比例變動為減少時，另將先前已認列於其他綜合損益之相關項目，依減少比例重分類至損益或其他適當科目。前述所認列之資本公積於後續處分關聯企業或合資時，係按處分比例轉列損益。

關聯企業或合資之財務報表係就與本公司相同之報導期間編製，並進行調整以使其會計政策與本公司之會計政策一致。

本公司於每一報導期間結束日依國際會計準則第28號「投資關聯企業及合資」之規定確認是否有客觀證據顯示對關聯企業或合資之投資發生減損，若有減損之客觀證據，

本公司即依國際會計準則第36號「資產減損」之規定以關聯企業或合資之可回收金額與帳面金額間之差異數計算減損金額，並將該金額認列於對關聯企業或合資之損益中。前述可回收金額如採用該投資之使用價值，本公司則依據下列估計決定相關使用價值：

- (1)本公司所享有關聯企業或合資估計未來產生現金流量現值之份額，包括關聯企業或合資因營運所產生之現金流量及最終處分該投資所得之價款；或
- (2)本公司預期由該投資收取股利及最終處分該投資所產生之估計未來現金流量現值。

因構成投資關聯企業或合資帳面金額之商譽組成項目，並未單獨認列，故無須對其適用國際會計準則第36號「資產減損」商譽減損測試之規定。

當喪失對關聯企業之重大影響或對合資之聯合控制時，本公司係以公允價值衡量並認列所保留之投資部分。喪失重大影響或聯合控制時，該投資關聯企業或合資之帳面金額與所保留投資之公允價值加計處分所得價款間之差額，則認列為損益。此外，當對關聯企業之投資成為對合資之投資，或對合資之投資成為對關聯企業之投資時，本公司持續適用權益法而不對保留權益作再衡量。

11.不動產、廠房及設備

不動產、廠房及設備係以取得成本為認列基礎，並減除累計折舊及累計減損後列示，前述成本包含不動產、廠房及設備之拆卸、移除及復原其所在地點之成本及因未完工程所產生之必要利息支出。不動產、廠房及設備之各項組成若屬重大，則單獨提列折舊。當不動產、廠房及設備之重大組成項目須被定期重置，本公司將該項目視為個別資產並以特定耐用年限及折舊方法分別認列。該等被重置部分之帳面金額，則依國際會計準則第16號「不動產、廠房及設備」之除列規定予以除列。重大檢修成本若符合認列條件，係視為替換成本而認列為廠房及設備帳面金額之一部分，其他修理及維護支出則認列至損益。

折舊係以直線法按下列資產之估計耐用年限計提：

房屋及建築：10～25年
機器設備：4～5年
運輸設備：5年
辦公設備：3～5年
其他設備：3～25年

不動產、廠房及設備之項目或任一重要組成部分於原始認列後，若予處分或預期未來不會因使用或處分而有經濟效益之流入，則予以除列並認列損益。

不動產、廠房及設備之殘值、耐用年限及折舊方法係於每一財務年度終了時評估，若預期值與先前之估計不同時，該變動視為會計估計變動。

12.租賃

自民國一〇八年一月一日起之會計處理如下：

本公司就合約成立日於民國一〇八年一月一日以後者，評估該合約是否係屬(或包含)租賃。若合約轉讓對已辨認資產之使用之控制權一段時間以換得對價，該合約係屬(或包含)租賃。為評估合約是否轉讓對已辨認資產之使用之控制權一段時間，本公司評估在整個使用期間是否具有下列兩者：

- (1) 取得來自使用已辨認資產之幾乎所有經濟效益之權利；及
- (2) 主導已辨認資產之使用之權利。

本公司於民國一〇八年一月一日選擇無須重評估合約是否係屬(或包含)租賃。本集團就先前適用國際會計準則第17號及國際財務報導解釋第4號時已辨認為租賃之合約，適用國際財務報導準則第16號；另就先前適用國際會計準則第17號及國際財務報導解釋第4號時已辨認為不包含租賃之合約，不適用國際財務報導準則第16號。

對於合約係屬(或包含)租賃者，本公司將合約中每一租賃組成部分作為單獨租賃，並與合約中之非租賃組成部分分別處理。對於合約包含一項租賃組成部分以及一項或多項之額外租賃或非租賃組成部分者，本公司以每一租賃組成部分之相對單獨價格及非租賃組成部分之彙總單獨價格為基礎，將合約中之對價分攤至該租賃組成部分。租賃及非租賃組成部分之相對單獨價格，以出租人(或類似供應者)分別對該組成部分(或類似組成部分)收取之價格為基礎決定。若可觀察之單獨價格並非隨時可得，本公司最大化可觀察資訊之使用以估計該單獨價格。

公司為承租人

除符合並選擇短期租賃或低價值標的資產之租賃外，當本公司係租賃合約之承租人時，對所有租賃認列使用權資產及租賃負債。

本公司於開始日，按於該日尚未支付之租賃給付之現值衡量租賃負債。若租賃隱含利率容易確定，租賃給付使用該利率折現。若該利率並非容易確定，使用承租人增額借款利率。於開始日，計入租賃負債之租賃給付，包括與租賃期間內之標的資產使用權有關且於該日尚未支付之下列給付：

- (1) 固定給付(包括實質固定給付)，減除可收取之任何租賃誘因；
- (2) 取決於某項指數或費率之變動租賃給付(採用開始日之指數或費率原始衡量)；
- (3) 殘值保證下承租人預期支付之金額；

- (4) 購買選擇權之行使價格，若本集團可合理確定將行使該選擇權；及
- (5) 租賃終止所須支付之罰款，若租賃期間反映承租人將行使租賃終止之選擇權。

開始日後，本公司按攤銷後成本基礎衡量租賃負債，以有效利率法增加租賃負債帳面金額，反映租賃負債之利息；租賃給付之支付減少租賃負債帳面金額。

本公司於開始日，按成本衡量使用權資產，使用權資產之成本包含：

- (1) 租賃負債之原始衡量金額；
- (2) 於開始日或之前支付之任何租賃給付，減除收取之任何租賃誘因；
- (3) 承租人發生之任何原始直接成本；及
- (4) 承租人拆卸、移除標的資產及復原其所在地點，或將標的資產復原至租賃之條款及條件中所要求之狀態之估計成本。

使用權資產後續衡量以成本減除累計折舊及累計減損損失後列示，亦即適用成本模式衡量使用權資產。

若租賃期間屆滿時標的資產所有權移轉予本公司，或若使用權資產之成本反映本公司將行使購買選擇權，則自開始日起至標的資產耐用年限屆滿時，對使用權資產提列折舊。否則，本公司自開始日起至使用權資產之耐用年限屆滿時或租賃期間屆滿時兩者之較早者，對使用權資產提列折舊。

本公司適用國際會計準則第36號「資產減損」判定使用權資產是否發生減損並處理任何已辨認之減損損失。

除符合並選擇短期租賃或低價值標的資產之租賃外，本公司於資產負債表列報使用權資產及租賃負債，並於綜合損益表分別列報與租賃相關之折舊費用及利息費用。

本公司對短期租賃及低價值標的資產之租賃，選擇按直線基礎或另一種有系統之基礎，將有關該等租賃之租賃給付於租賃期間認列為費用。

公司為出租人

本公司於合約成立日將其每一租賃分類為營業租賃或融資租賃。租賃如移轉附屬於標的資產所有權之幾乎所有風險與報酬，係分類為融資租賃；若未移轉，則分類為營業租賃。於開始日，本公司於資產負債表認列融資租賃下所持有之資產，並按租賃投資淨額將其表達為應收融資租賃款。

對於合約包含租賃組成部分以及非租賃組成部分，本公司適用國際財務報導準則第15號規定分攤合約中之對價。

本公司按直線基礎或另一種有系統之基礎，將來自營業租賃之租賃給付認列為租金收入。對於營業租賃之非取決於某項指數或費率之變動租賃給付，於發生時認列為租金收入。

民國一〇八年一月一日以前之會計處理如下：

公司為承租人

融資租賃係移轉租賃標的物所有權相關之幾乎所有風險與報酬予本公司者，並於租賃期間開始日，以租賃資產公允價值或最低租賃給付現值兩者孰低者予以資本化。租金給付則分攤予融資費用及租賃負債之減少數，其中融資費用係以剩餘負債餘額依固定利率決定，並認列於損益。

租賃資產係以該資產耐用年限提列折舊，惟如無法合理確定租賃期間屆滿時本集團將取得該項資產所有權，則以該資產估計耐用年限及租賃期間兩者較短者提列折舊。

營業租賃下之租賃給付係於租賃期間內以直線法認列為費用。

公司為出租人

本公司未移轉租賃標的物所有權之實質全部風險及報酬之租賃，係分類為營業租賃。因安排營業租賃所產生之原始直接成本係作為租賃資產帳面金額之加項，並於租期以與租金收入相同基礎認列。營業租賃所產生之租金收入，係按租賃期間以直線法認列入帳。或有租金則於租金賺得之期間認列為收入。

13. 無形資產

單獨取得之無形資產於原始認列時係以成本衡量。透過企業合併取得之無形資產成本為收購日之公允價值。無形資產於原始認列後，係以其成本減除累計攤銷及累計減損損失後之金額作為帳面金額。不符合認列條件之內部產生無形資產不予資本化，而係於發生時認列至損益。

無形資產之耐用年限區分為有限及非確定耐用年限。

有限耐用年限之無形資產係於其耐用年限內攤銷，並於存有減損跡象時進行減損測試。有限耐用年限之無形資產攤銷期間及攤銷方法係至少於每一財務年度結束時進行複核。若資產之預估耐用年限與先前之估計不同或未來經濟效益消耗之預期型態已發生改變，則攤銷方法或攤銷期間將予以調整並視為會計估計變動。

非確定耐用年限之無形資產不予攤銷，但於每一年度依個別資產或現金產生單位層級進行減損測試。非確定耐用年限之無形資產係於每期評估是否有事件及情況繼續支持

該資產之耐用年限仍屬非確定。若耐用年限由非確定改為有限耐用年限時，則推延適用。

無形資產之除列所產生之利益或損失係認列至損益。

本公司無形資產會計政策彙總如下：

	電腦軟體成本
耐用年限	1年
使用之攤銷方法	於合約有效期間以直線法攤銷
內部產生或外部取得	外部取得

14. 非金融資產之減損

本公司於每一報導期間結束日評估所有適用國際會計準則第36號「資產減損」之資產是否存有減損跡象。如有減損跡象或須針對某一資產每年定期進行減損測試，本公司即以個別資產或資產所屬之現金產生單位進行測試。減損測試結果如資產或資產所屬現金產生單位之帳面金額大於其可回收金額，則認列減損損失。可回收金額為淨公允價值或使用價值之較高者。

本公司於每一報導期間結束日針對商譽以外之資產，評估是否有跡象顯示先前已認列之減損損失可能已不存在或減少。如存有此等跡象，本公司即估計該資產或現金產生單位之可回收金額。若可回收金額因資產之估計服務潛能變動而增加時，則迴轉減損。惟迴轉後帳面金額不超過資產在未認列減損損失情況下，減除應提列折舊或攤銷後之帳面金額。

商譽所屬之現金產生單位或群組，不論有無減損跡象，係每年定期進行減損測試。減損測試結果如須認列減損損失，則先行減除商譽，減除不足之數再依帳面金額之相對比例分攤至商譽以外之其他資產。商譽之減損，一經認列，嗣後不得以任何理由迴轉。

繼續營業單位之減損損失及迴轉數係認列於損益。

15. 負債準備

負債準備之認列條件係因過去事件所產生之現時義務(法定義務或推定義務)，於清償義務時，很有可能需要流出具經濟效益之資源，且該義務金額能可靠估計。當本公司預期某些或所有負債準備可被歸墊時，只有當歸墊幾乎完全確定時認列為單獨資產。若貨幣時間價值影響重大時，負債準備以可適當反映負債特定風險之現時稅前利率折現。負債折現時，因時間經過而增加之負債金額，認列為借款成本。

16.收入認列

本公司與客戶合約之收入主要包括銷售商品，會計處理分別說明如下：

銷售商品

本公司製造並銷售商品，於承諾之商品運送至客戶端且客戶取得其控制(即客戶主導該商品之使用並取得該商品之幾乎所有剩餘效益之能力)時認列收入，主要商品為載板，以合約敘明之價格為基礎認列收入。若本公司收到客戶之對價並預期將退還該對價之部分或全部予客戶，則本公司應認列退款負債。退款負債係按本公司已收取(或應收)但不預期有權取得之對價金額(即不計入交易價格中之金額)衡量。本公司應於每一報導期間結束日針對情況之變動更新退款負債及交易價格與合約負債之相應變動。

本公司銷售商品交易之授信期間為30天~90天，大部分合約於商品移轉控制且具有無條件收取對價之權利時，即認列應收帳款，該等應收帳款通常期間短且不具重大財務組成部分；當合約具有已移轉商品予客戶惟仍未具無條件收取對價之權利，則認列合約資產，合約資產另須依國際財務報導準則第9號規定按存續期間預期信用損失金額衡量備抵減損。

17.借款成本

直接可歸屬於取得、建造或生產符合要件之資產的借款成本，予以資本化為該資產成本之一部分。其他所有借款成本則認列為發生期間之費用。借款成本係包括與舉借資金有關而發生之利息及其他成本。

18.退職後福利計畫

本公司員工退休辦法適用於所有正式任用之員工，員工退休基金全數提存於勞工退休準備金監督委員會管理，並存入退休基金專戶，由於上述退休金係以退休準備金監督委員會名義存入，與本公司完全分離，故未列入上開個體財務報表中。國外子公司及分公司員工退休辦法係依當地法令規定辦理。

對於屬確定提撥計畫之退職後福利計畫，本公司每月負擔之員工退休金提撥率，不得低於員工每月薪資百分之六，所提撥之金額認列為當期費用；國外子公司及分公司則依當地特定比例提撥並認列為當期費用。

對於屬確定福利計畫之退職後福利計畫，依據預計單位福利法於年度報導期間結束日按精算報告提列。淨確定福利負債(資產)再衡量數包括計畫資產報酬與資產上限影響數之任何變動，並減除包含於淨確定福利負債(資產)淨利息之金額，以及精算損益。

淨確定福利負債(資產)再衡量數於發生時，列入其他綜合損益項下，並立即認列於保留盈餘。前期服務成本為計畫修正或縮減所產生之確定福利義務現值之變動數，且於下列兩者較早之日期認列為費用：

- (1)當計畫修正或縮減發生時；及
- (2)當集團認列相關重組成本或離職福利時。

淨確定福利負債(資產)淨利息係由淨確定福利負債(資產)乘以折現率決定，兩者均於年度報導期間開始時決定，再考量該期間淨確定福利負債(資產)因提撥金及福利支付產生之任何變動。

19.股份基礎給付交易

本公司與員工間權益交割之股份基礎給付交易，其成本係以權益工具之給與日公允價值衡量。公允價值係以適當之定價模式衡量。

權益交割之股份基礎給付交易之成本係於服務條件及績效條件達成之期間內逐期認列，並相對認列權益之增加。於既得日前每一報導期間結束日針對權益交割交易所認列之累計費用，係反映既得期間之經過及本公司對最終將既得之權益工具數量之最佳估計。每一報導期間期初及期末針對股份基礎給付交易所認列之累計成本變動數，則認列至該期間之損益。

股份基礎給付獎酬最終若未符合既得條件，則無須認列任何費用。但權益交割交易之既得條件如係與市價條件或非既得條件有關，則在所有服務或績效條件均已達成之情況下，無論市價條件或非既得條件是否達成，相關費用仍予以認列。

於修改權益交割交易條件時，則至少認列未修改下之原始給付成本。股份基礎交易之交易條件修改若增加股份基礎給付交易之公允價值總數或對員工有利時，則認列額外之權益交割交易成本。

權益交割之股份基礎給付獎酬計畫若被取消，則視為於取消日即已既得，並立即認列尚未認列之剩餘股份基礎給付費用，此包括企業或員工可控制之非既得條件並未達成之獎酬計畫。若原先取消之獎酬係由新的獎酬計畫取代且於給與日即被確認將取代被取消之獎酬計畫，則將取消及新給與之獎酬計畫視同原始獎酬計畫之修改。

流通在外選擇權之稀釋效果將於計算稀釋每股盈餘時，以額外股份計算其稀釋效果。

發行限制員工權利股票時，係以給與日所給與之權益商品公允價值為基礎，於既得期間認列薪資費用及相對之權益增加；於給與日時本公司認列員工未賺得酬勞，員工未賺得酬勞屬過渡科目，於合併資產負債表中作為權益減項，並依時間經過轉列薪資費用。

有償發行且約定員工離職須退還價款時，本公司於給與日就收取之員工所支付價款，依估計離職率，對屬於預計將於既得期間內離職員工所支付價款部分認列負債，並對屬於預計最終既得員工所支付價款部分認列為權益。

20.所得稅

所得稅費用(利益)係指包含於決定本期損益中，與當期所得稅及遞延所得稅有關之彙總數。

當期所得稅

與本期及前期有關之本期所得稅負債(資產)，係以報導期間結束日已立法或實質性立法之稅率及稅法衡量。當期所得稅與認列於其他綜合損益或直接認列於權益之項目有關者，係分別認列於其他綜合損益或權益而非損益。

未分配盈餘加徵營利事業所得稅部分，於股東會決議分配盈餘之日列為所得稅費用。

遞延所得稅

遞延所得稅係就報導期間結束日，資產與負債之課稅基礎與其於資產負債表之帳面金額間所產生之暫時性差異予以計算。

除下列兩者外，所有應課稅暫時性差異皆予認列為遞延所得稅負債：

- (1)商譽之原始認列；或非屬企業合併交易所產生，且於交易當時既不影響會計利潤亦不影響課稅所得(損失)之資產或負債原始認列；
- (2)因投資子公司、關聯企業及聯合協議權益所產生，其迴轉時點可控制且於可預見之未來很有可能不會迴轉之應課稅暫時性差異。

除下列兩者外，可減除暫時性差異、未使用課稅損失及未使用所得稅抵減產生之遞延所得稅資產，於很有可能有未來課稅所得之範圍內認列：

- (1)與非屬企業合併交易，且於交易當時既不影響會計利潤亦不影響課稅所得(損失)之資產或負債原始認列所產生之可減除暫時性差異有關；
- (2)與投資子公司、關聯企業及聯合協議權益所產生之可減除暫時性差異有關，僅於可預見之未來很有可能迴轉且迴轉當時有足夠之課稅所得以供該暫時性差異使用之範圍內認列。

遞延所得稅資產及負債係以預期資產實現或負債清償當期之稅率衡量，該稅率並以報導期間結束日已立法或實質性立法之稅率及稅法為基礎。遞延所得稅資產及負債之衡量係反映報導期間結束日預期回收資產或清償負債帳面金額之方式所產生之租稅後果。遞延所得稅與不列於損益之項目有關者，亦不認列於損益，而係依其相關交易認列於其他綜合損益或直接認列於權益。遞延所得稅資產於每一報導期間結束日予以重新檢視並認列。

遞延所得稅資產與負債僅於本期所得稅資產及本期所得稅負債之互抵具有法定執行權，且遞延所得稅係屬同一納稅主體並與由同一稅捐機關課徵之所得稅有關時，可予互抵。

五、重大會計判斷、估計及假設不確定性之主要來源

本公司編製個體財務報表時，管理階層須於報導期間結束日進行判斷、估計及假設，此將影響收入、費用、資產與負債報導金額及或有負債之揭露。然而，這些重大假設與估計之不確定性可能導致資產或負債之帳面金額須於未來期間進行重大調整之結果。

1.判斷

在採用本公司會計政策之過程中，管理階層進行下列對個體財務報表金額認列最具有重大影響之判斷：

(1)不具多數表決權時對子公司具有控制之判斷

本公司對部分子公司未持有多數表決權，惟經考量本公司對此等公司之絕對持股比率、其他股東之相對持股比率與股權分散程度、股東間之書面協議、潛在表決權及其他因素後，判斷對其具有控制。請詳附註四。

2.估計及假設

於報導期間結束日對有關未來所作之估計及假設不確定性之主要來源資訊，具有導致資產及負債帳面金額於下一財務年度重大調整之重大風險。茲說明如下：

(1)金融工具之公允價值

當認列於資產負債表之金融資產及金融負債公允價值無法由活絡市場取得時，公允價值將運用評價技術來決定，包括收益法(例如現金流量折現模式)或市場法，這些模式所用之假設變動將會影響所報導金融工具之公允價值。請詳附註十二。

(2)應收款項－減損損失之估計

本公司應收款項減損損失之估計係採用存續期間預計信用損失金額衡量，將依據合約可收取之合約現金流量(帳面金額)與預期收取之現金流量(評估前瞻資訊)兩者間差額之現值為信用損失，惟短期應收款之折現影響不重大，信用損失以未折現之差額衡量。若未來實際現金流量少於預期，可能會產生重大減損損失，請詳附註六。

(3)存貨

存貨淨變現價值之估計值係考量存貨發生毀損、全部或部分過時或售價下跌等情況，以估計時可得之存貨預期變現金額之最可靠證據為之，請詳附註六。

(4)退職後福利計畫

退職後福利計畫之確定福利成本與確定福利義務現值係取決於精算評價。精算評價牽涉各種不同假設，包括：折現率及預期薪資之增減變動等。對用以衡量確定福利成本與確定福利義務所使用假設之詳細說明請詳附註六。

(5)股份基礎給付交易

本公司與員工間之權益交割交易成本，係以給與日之權益工具公允價值衡量。估計股份基礎給付交易之公允價值時，應依給與條款決定最佳之定價模式。此估計亦要求決定定價模式所使用之最佳參數，包括：認股權的預期存續期間、預期波動率、預期股利率，以及對其所作之假設。對用於衡量股份基礎給付交易公允價值所使用的假設及模式，請詳附註六。

(6)收入認列－銷貨退回及折讓

本公司依歷史經驗及其他已知原因估計銷貨退回及折讓，並於商品銷售時作為營業收入之減項，前述銷貨退回及折讓之估計，係於重大迴轉所認列之累計收入金額高度很有可能不會發生之前提為基礎，請詳附註六。

(7)所得稅

所得稅的不確定性存在於對複雜稅務法規之解釋、產生未來課稅所得的金額及時點。由於廣泛的國際商業關係與契約的長期性和複雜性，其實際結果與所作假設間產生之差異，或此等假設於未來之改變，可能迫使將已入帳的所得稅利益和費用於未來予以調整。對所得稅之提列，係依據本公司營業所在各國之稅捐機關可能的查核結果，所作之合理估計。所提列的金額是基於不同因素，例如：以往稅務查核經驗及課稅主體與所屬稅捐機關對稅務法規解釋之不同。此解釋之差異，因公司個別企業所在地之情況，而可能產生各種議題。

未使用之課稅損失與所得稅抵減遞轉後期及可減除暫時性差異，係於未來很有可能產生課稅所得或有應課稅暫時性差異之範圍內，認列遞延所得稅資產。決定遞延所得稅資產可認列之金額係以未來課稅所得及應課稅暫時性差異可能發生之時點及水準併同未來之稅務規劃策略為估計之依據。

六、重要會計科目之說明

1. 現金及約當現金

	108.12.31	107.12.31
現金及零用金	\$200	\$200
支票及活期存款	1,298,091	1,438,564
定期存款	7,470,541	7,270,541
合 計	<u>\$8,768,832</u>	<u>\$8,709,305</u>

2. 透過損益按公允價值衡量之金融資產

	108.12.31	107.12.31
強制透過損益按公允價值衡量：		
貨幣型基金	\$968,748	\$968,748
透過損益按公允價值衡量之金融資產評價調整	42,140	36,587
合 計	<u>\$1,010,888</u>	<u>\$1,005,335</u>
流 動	<u>\$1,010,888</u>	<u>\$1,005,335</u>
非 流 動	<u>\$-</u>	<u>\$-</u>

本公司透過損益按公允價值衡量之金融資產未有提供擔保之情況。

3. 按攤銷後成本衡量之金融資產

	108.12.31	107.12.31
定期存款	<u>\$423,057</u>	<u>\$423,057</u>
流 動	<u>\$423,057</u>	<u>\$423,057</u>
非 流 動	<u>\$-</u>	<u>\$-</u>

本公司係與信用良好之金融機構承作，故無重大之信用風險。

本公司按攤銷後成本衡量之金融資產未有提供擔保之情況。

4. 應收票據

	108.12.31	107.12.31
應收票據—因營業而發生	\$4,917	\$241
減：備抵損失	-	-
合 計	<u>\$4,917</u>	<u>\$241</u>

本公司之應收票據未有提供擔保之情況。

本公司採用國際財務報導準則第9號規定評估減損，備抵損失相關資訊，請詳附註六.21，與信用風險相關資訊請詳附註十二。

5. 應收帳款淨額及應收帳款—關係人淨額

(1) 應收帳款淨額明細如下：

	108.12.31	107.12.31
應收帳款總額	\$2,725,975	\$2,791,647
減：備抵損失	(23,795)	(26,452)
小 計	<u>2,702,180</u>	<u>2,765,195</u>
應收帳款—關係人總額	151	1,131
減：備抵損失	-	-
小 計	<u>151</u>	<u>1,131</u>
合 計	<u>\$2,702,331</u>	<u>\$2,766,326</u>

(2) 本公司之應收帳款未有提供擔保之情況。

(3) 本公司與銀行簽訂應收帳款債權承購合約，將特定客戶之應收帳款以無追索權承購方式受讓予銀行，截至民國一〇八及一〇七年十二月三十一日止，其約定受讓額度及移轉予銀行應收帳款情形如下：

	出售對象	除列應收帳款金額	已預支金額 之利率區間	已預支金額	擔保品	額度
108.12.31	兆豐商銀—蘭雅分行	\$286,663	2.17%	\$14,990	無	註
107.12.31	兆豐商銀—蘭雅分行	\$214,285	-	\$-	無	註

註：截至民國一〇八及一〇七年十二月三十一日均為美金 30,000 仟元。

(4)本公司對客戶之授信期間通常為30天至90天。民國一〇八及一〇七年十二月三十一日之總帳面金額分別為2,726,126仟元及2,792,778仟元。本公司採用國際財務報導準則第9號規定評估減損，民國一〇八及一〇七年度備抵損失相關資訊詳附註六.21。信用風險揭露請相關資訊詳附註十二。

6.存貨

(1) 存貨淨額明細如下：

	108.12.31	107.12.31
原 料	\$279,835	\$290,195
物 料	37,141	35,854
在 製 品	847,711	1,042,302
製 成 品	228,140	503,520
商 品	26,691	46,424
合 計	<u>\$1,419,518</u>	<u>\$1,918,295</u>

(2)本公司民國一〇八及一〇七年度認列為費用之存貨成本分別為15,009,552仟元及13,612,597仟元，其中包括下列費損：

項 目	民國一〇八年度	民國一〇七年度
存貨跌價損失(回升利益)	\$(233,329)	\$(19,732)
存貨盤(盈)虧	10,482	7,093
存貨報廢損失	2,202,849	2,091,005
合 計	<u>\$1,980,002</u>	<u>\$2,078,366</u>

本公司民國一〇八及一〇七年度因評估原提列備抵存貨跌價損失及呆滯損失之部分存貨已處分，故認列存貨跌價回升利益。

(3)前述存貨未有提供擔保之情事。

7.採用權益法之投資

被投資公司名稱	108.12.31		107.12.31	
	金額	持股比例	金額	持股比例
投資子公司：				
KINSUS CORP. (USA)	\$53,310	100.00%	\$48,437	100.00%
KINSUS HOLDING (SAMOA) LIMITED	1,868,801	100.00%	2,125,024	100.00%
景碩投資股份有限公司	2,300,446	100.00%	1,848,536	100.00%

景碩科技股份有限公司個體財務報表附註(續)
(金額除另予註明外，均以新台幣仟元為單位)

未實現利益	(36,829)	-
合 計	<u>\$4,185,728</u>	<u>\$4,021,997</u>

(1)投資子公司

投資子公司於個體財務報告係以「採用權益法之投資」表達，並作必要之評價調整。

(2)前述採用權益法之投資未有提供擔保之情事。

8.不動產、廠房及設備

	108.12.31(註)	107.12.31
自用之不動產、廠房及設備	<u>\$14,264,988</u>	

註：本公司自民國一〇八年一月一日起採用國際財務報導準則第16號規定，並依該準則之過渡規定選擇不重編比較期間。

(1)自用之不動產、廠房及設備(適用國際財務報導準則第16號規定)

	土地	房屋及 建築	機器 設備	辦公 設備	運輸 設備	其他 設備	未完工程及 待驗設備(含 預付設備款)	合計
成本：								
108.01.01	\$1,609,729	\$3,620,659	\$15,971,417	\$82,514	\$7,245	\$4,596,584	\$4,242,240	\$30,130,388
增添	-	(859)	14,011	1,280	-	371,326	1,928,890	2,314,648
處分	-	-	(788,027)	-	(680)	(197,135)	-	(985,842)
匯率變動 之影響	-	-	-	-	-	-	-	-
其他變動	52,099	2,479,118	1,782,934	19,430	-	496,456	(4,830,037)	-
108.12.31	<u>\$1,661,828</u>	<u>\$6,098,918</u>	<u>\$16,980,335</u>	<u>\$103,224</u>	<u>\$6,565</u>	<u>\$5,267,231</u>	<u>\$1,341,093</u>	<u>\$31,459,194</u>
折舊及減損：								
108.01.01	\$-	\$1,362,389	\$9,483,277	\$58,450	\$4,258	\$2,351,189	\$-	\$13,259,563
折舊	-	234,173	2,238,852	19,551	963	742,479	-	3,236,018
減損損失	-	-	-	-	-	-	-	-
處分	-	-	(346,514)	-	(680)	(197,134)	-	(544,328)
匯率變動 之影響	-	-	-	-	-	-	-	-
其他變動	-	-	-	-	-	-	-	-
108.12.31	<u>\$-</u>	<u>\$1,596,562</u>	<u>\$11,375,615</u>	<u>\$78,001</u>	<u>\$4,541</u>	<u>\$2,896,534</u>	<u>\$-</u>	<u>\$15,951,253</u>

景碩科技股份有限公司個體財務報表附註(續)
(金額除另予註明外，均以新台幣仟元為單位)

淨帳面金額：

108.12.31	\$1,661,828	\$4,502,356	\$5,604,720	\$25,223	\$2,024	\$2,370,697	\$1,341,093	\$15,507,941
-----------	-------------	-------------	-------------	----------	---------	-------------	-------------	--------------

(2)不動產、廠房及設備(適用國際財務報導準則第16號以前之規定)

成本：	土地	房屋及 建築	機器 設備	辦公 設備	運輸 設備	其他 設備	未完工程及待 驗設備(含預 付設備款)	合計
107.01.01	\$1,609,729	\$3,576,635	\$13,567,359	\$74,166	\$6,275	\$3,806,068	\$4,983,777	\$27,624,009
增添	-	28,073	14,495	748	310	255,354	2,390,623	2,689,603
處分	-	-	(75,475)	-	-	(107,749)	-	(183,224)
匯率變動 之影響	-	-	-	-	-	-	-	-
其他變動	-	15,951	2,465,038	7,600	660	642,911	(3,132,160)	-
107.12.31	\$1,609,729	\$3,620,659	\$15,971,417	\$82,514	\$7,245	\$4,596,584	\$4,242,240	\$30,130,388

折舊及減損：

107.01.01	\$-	\$1,202,637	\$7,373,404	\$39,331	\$3,134	\$1,840,578	\$-	\$10,459,084
折舊	-	159,752	2,176,919	19,119	1,124	618,050	-	2,974,964
減損損失	-	-	-	-	-	-	-	-
處分	-	-	(67,046)	-	-	(107,439)	-	(174,485)
匯率變動 之影響	-	-	-	-	-	-	-	-
其他變動	-	-	-	-	-	-	-	-
107.12.31	\$-	\$1,362,389	\$9,483,277	\$58,450	\$4,258	\$2,351,189	\$-	\$13,259,563

淨帳面金額：

107.12.31	\$1,609,729	\$2,258,270	\$6,488,140	\$24,064	\$2,987	\$2,245,395	\$4,242,240	\$16,870,825
-----------	-------------	-------------	-------------	----------	---------	-------------	-------------	--------------

(1)本公司建築物之重大組成部分主要為主建物及附屬設備等，並分別按其耐用年限20~25年及10~25年提列折舊。

(2)不動產、廠房及設備及預付設備款明細如下：

	108.12.31	107.12.31
不動產、廠房及設備	\$14,264,988	\$14,898,668
預付設備款	1,242,953	1,972,157
合 計	\$15,507,941	\$16,870,825

(3)本公司購置位於石磊子段石磊子小段1113號、1114號、1438~1443號、1479號、1486~1487號、清華段1044號、1047~1049號、新豐鄉榮華段0001號及新豐鄉大埔段697~700號、712~726號，計四十筆土地面積計36,115.24平方公尺，因購入時未能以本集團名義購買，故暫以本公司總經理陳河旭先生名義辦理登記，並以本公司為設定權利人辦理設定。

9.無形資產

	電腦軟體成本
成 本：	
108.01.01	\$10,644
增添－單獨取得	47,975
到期除列	(10,644)
其他變動	-
匯率變動之影響	-
108.12.31	<u>\$47,975</u>
107.01.01	\$30,657
增添－單獨取得	10,644
到期除列	(30,657)
其他變動	-
匯率變動之影響	-
107.12.31	<u>\$10,644</u>
攤銷及減損：	
108.01.01	\$5,867
攤銷	31,765
到期除列	(10,644)
其他變動	-
匯率變動之影響	-
108.12.31	<u>\$26,988</u>
107.01.01	\$17,861
攤銷	18,663
到期除列	(30,657)
其他變動	-
匯率變動之影響	-
107.12.31	<u>\$5,867</u>

景碩科技股份有限公司個體財務報表附註(續)
(金額除另予註明外，均以新台幣仟元為單位)

淨帳面金額：

108.12.31	\$20,987
107.12.31	\$4,777

認列無形資產之攤銷金額如下：

	民國一〇八年度	民國一〇七年度
營業費用	\$31,765	\$18,663

10.其他非流動資產

	108.12.31	107.12.31
存出保證金	\$7,760	\$3,787

11.短期借款

	利率區間(%)	108.12.31	107.12.31
無擔保銀行借款	0.68%~2.19%	\$2,767,987	\$2,136,671

本公司截至民國一〇八及一〇七年十二月三十一日止，尚未使用之短期借款額度分別約為2,968,853仟元及3,287,699仟元。

12.其他應付款

	108.12.31	107.12.31
應付費用	\$1,392,098	\$1,441,901
應付設備款	410,020	500,978
應付利息	3,598	4,952
合 計	\$1,805,716	\$1,947,831

13.其他流動負債

	108.12.31	107.12.31
其他流動負債	\$32,387	\$26,500
一年內到期之長期借款	1,046,072	567,500
合 計	\$1,078,459	\$594,000

14. 退款負債

	108.12.31	107.12.31
退款負債	\$7,393	\$12,300

15. 長期借款

民國一〇八及一〇七年十二月三十一日長期借款明細如下：

債權人	借款性質	到期年度	借款金額	償還辦法
			108.12.31	
兆豐國際商業銀行 — 蘭雅分行	信用借款	110.09.05- 111.07.05	\$948,125	註 1
兆豐國際商業銀行 — 蘭雅分行	信用借款	115.12.31	55,000	註 4
上海商業儲蓄銀行 — 中壢分行	信用借款	110.04.23	450,000	註 2
上海商業儲蓄銀行 — 中壢分行	信用借款	115.12.31	200,000	註 5
渣打國際商業銀行 — 新屋分行	信用借款	110.9.28	600,000	註 3
臺灣銀行 — 北投分行	信用借款	115.11.04- 115.12.31	681,000	註 6
合 計			2,934,125	
減：一年內到期			(1,046,072)	
一年以上到期			\$1,888,053	

債權人	借款性質	到期年度	借款金額	償還辦法
			107.12.31	
兆豐國際商業銀行 — 蘭雅分行	信用借款	110.09.05- 111.07.05	\$1,365,625	註 1
上海商業儲蓄銀行 — 中壢分行	信用借款	110.04.23	600,000	註 2
渣打國際商業銀行 — 新屋分行	信用借款	110.9.28	600,000	註 3
合 計			2,565,625	
減：一年內到期			(567,500)	
一年以上到期			\$1,998,125	

註 1：依各筆借款動撥日起，貸款期限五年，寬限期一年(四期)，利息按月繳付，寬限期滿後以三個月為一期，分十六期平均攤還本金。

註 2：依各筆動支日起每三個月為一期，寬限期一年(四期)，其餘分八期平均攤還。

註 3：自首動日起寬限期為十八個月，屆滿十八個月之日為第一期，其後以每六個月為一期，分四期平均攤還本金。

註 4：自首動日起寬限期為三年，第四年起以每一個月為一期，分四十八期平均攤還本金。

註 5：自首動日起，一個月為一期，分六十期平均攤還本金。

註 6：自首動日起寬限期為二年，第三年起以每一個月為一期，分六十期平均攤還本金。

(1)民國一〇八及一〇七年十二月三十一日長期借款之利率區間分別為0.6%~1.15%及1.074%~1.15%。

16.其他非流動負債

	108.12.31	107.12.31
淨確定福利負債	\$25,771	\$25,156

17.退職後福利計畫

確定提撥計畫

本公司依「勞工退休金條例」訂定之員工退休辦法係屬確定提撥計畫。依該條例規定，本公司每月負擔之勞工退休金提撥率，不得低於員工每月薪資百分之六。本公司業已依照該條例訂定之員工退休辦法，每月依員工薪資百分之六提撥至勞工保險局之個人退休金帳戶。

本公司民國一〇八及一〇七年度認列確定提撥計畫之費用金額分別為112,816仟元及110,906仟元。

確定福利計畫

本公司依「勞動基準法」訂定之員工退休金辦法係屬確定福利計畫，員工退休金之支付係根據服務年資之基數及核准其退休時一個月平均工資計算。十五年以內(含)的服務年資滿一年給與兩個基數，超過十五年之服務年資每滿一年給與一個基數，惟基數累積最高以45個基數為限。本公司依勞動基準法規定按月就薪資總額2%提撥退休金基金，以勞工退休準備金監督委員會名義專戶儲存於臺灣銀行之專戶。另，本公司於每年年度終了前，估算前述勞工退休準備金專戶餘額，若該餘額不足給付次一年度內預估符合退休條件之勞工依前述計算之退休金數額者，將於次年度三月底前一次提撥其差額。

景碩科技股份有限公司個體財務報表附註(續)
(金額除另予註明外，均以新台幣仟元為單位)

由勞動部依據勞工退休基金收支保管及運用辦法進行資產配置，基金之投資以自行經營及委託經營方式，兼採主動與被動式管理之中長期投資策略進行投資。考量市場、信用、流動性等風險，勞動部設定基金風險限額與控管計畫，使在不過度承擔風險下有足夠彈性達成目標報酬。該基金之運用，其每年決算分配之最低收益，不得低於依當地銀行二年定期存款計算之收益，若有不足，則經主管機關准後由國庫補足。因本公司無權參與該基金之運作及管理，故無法依國際會計準則第19號第142段規定揭露計畫資產公允價值之分類。截至民國一〇八年十二月三十一日，本公司之確定福利計畫預期於下一年度提撥0元。

截至民國一〇八及一〇七年十二月三十一日，本公司之確定福利計畫預期於民國一二六年及一二六年到期。

下表彙整確定福利計畫認列至損益之成本：

	民國一〇八年度	民國一〇七年度
當期服務成本	\$58	\$58
淨確定福利負債(資產)之淨利息	302	415
前期服務成本	-	-
清償	-	-
合 計	\$360	\$473

確定福利義務現值及計畫資產公允價值之調節如下：

	108.12.31	107.12.31	107.01.01
確定福利義務現值	\$145,786	\$135,711	\$129,761
計畫資產之公允價值	(120,015)	(110,555)	(103,799)
其他非流動負債-淨確定福利負債之帳列數	\$25,771	\$25,156	\$25,962

淨確定福利負債(資產)之調節：

	確定福利義務現值	計畫資產公允價值	淨確定福利負債(資產)
107.01.01	\$129,761	\$(103,799)	\$25,962
當期服務成本	58	-	58
利息費用(收入)	2,076	(1,661)	415
前期服務成本及清償損益	-	-	-
小計	2,134	(1,661)	473
確定福利負債/資產再衡量數：			
人口統計假設變動產生之精算損益	(1,931)	-	(1,931)
財務假設變動產生之精算損益	10,044	-	10,044

景碩科技股份有限公司個體財務報表附註(續)
(金額除另予註明外，均以新台幣仟元為單位)

經驗調整	(2,324)	(2,477)	(4,801)
確定福利資產再衡量數	-	-	-
小計	5,789	(2,477)	3,312
支付之福利	(1,973)	1,973	-
雇主提撥數	-	(4,591)	(4,591)
匯率變動之影響	-	-	-
107.12.31	135,711	(110,555)	25,156
當期服務成本	58	-	58
利息費用(收入)	1,629	(1,327)	302
前期服務成本及清償損益	-	-	-
小計	1,687	(1,327)	360
確定福利負債/資產再衡量數：			
人口統計假設變動產生之精算損益	1,283	-	1,283
財務假設變動產生之精算損益	8,502	-	8,502
經驗調整	(1,397)	(3,661)	(5,058)
確定福利資產再衡量數	-	-	-
小計	8,388	(3,661)	4,727
支付之福利	-	-	-
雇主提撥數	-	(4,472)	(4,472)
匯率變動之影響	-	-	-
108.12.31	\$145,786	\$(120,015)	\$25,771

下列主要假設係用以決定本公司之確定福利計畫：

	108.12.31	107.12.31
折現率	0.87%	1.20%
預期薪資增加率	3.00%	3.00%

每一重大精算假設之敏感度分析：

	民國一〇八年度		民國一〇七年度	
	確定福利 義務增加	確定福利 義務減少	確定福利 義務增加	確定福利 義務減少
折現率增加0.5%	\$-	\$(12,758)	\$-	\$(12,261)
折現率減少0.5%	14,220	-	13,713	-
預期薪資增加0.5%	13,839	-	13,391	-
預期薪資減少0.5%	-	(12,566)	-	(12,114)

進行前述敏感度分析時係假設其他假設不變之情況下，單一精算假設(例如：折現率或預期薪資)發生合理可能之變動時，對確定福利義務可能產生之影響進行分析。由於部分精算假設相互有關，實務上甚少僅有單一精算假設發生變動，故此分析有其限制。

本期敏感度分析所使用之方法與假設與前期並無不同。

18. 權益

(1) 普通股

截至民國一〇八及一〇七年十二月三十一日止，本公司額定股本分別為6,000,000仟元及5,500,000仟元，每股面額10元，分為600,000仟股及550,000仟股；另截至民國一〇八及一〇七年十二月三十一日止，業已發行股本分別為4,510,738仟元及4,508,410仟元，分別為451,074仟股及450,841仟股。每股享有一表決權及收取股利之權利。

本公司於民國一〇七年一月二十九日經董事會及民國一〇七年五月二十九日經股東常會決議發行限制員工權利新股增資5,500,000股，業經金融監督管理委員會民國一〇七年七月十日金管證發字第1070324628號函准予申報生效，並以民國一〇七年八月二十八日為增資基準日發行限制員工權利新股4,841,000股。

本公司於民國一〇八年二月十八日經董事會決議辦理限制員工權利新股收回註銷減資786仟元，並以同年三月十七日為減資基準日。

本公司於民國一〇八年四月二十九日經董事會決議辦理限制員工權利新股收回註銷減資600仟元，並以同年五月二日為減資基準日。

本公司於民國一〇八年七月二十九日經董事會決議辦理限制員工權利新股收回註銷減資1,395仟元，並以同年八月一日為減資基準日。

本公司於民國一〇八年十月二十八日經董事會決議辦理限制員工權利新股收回註銷減資876仟元，並以同年十月三十日為減資基準日。

另，本公司於民國一〇八年二月十八日經董事會決議發行第二次限制員工權利新股659,000股，並以同年三月十八日為增資基準日發行限制員工權利新股598,500股。

本公司截至民國一〇八年十二月三十一日限制員工權利股票失效，收回尚待註銷之股票為33仟股。

(2)資本公積

	108.12.31	107.12.31
發行溢價	\$5,959,846	\$5,887,857
實際取得或處分子公司股權價格與帳面金額差額	50,925	50,925
認列對子公司所有權益變動	529,959	38,894
未按持股比例認購投資關聯企業新股	7,484	7,484
股份基礎給付	8,371	8,371
限制員工權利股票	81,157	147,411
合 計	<u>\$6,637,742</u>	<u>\$6,140,942</u>

依法令規定，資本公積除填補公司虧損外，不得使用，公司無虧損時，超過票面金額發行股票所得之溢額及受領贈與之所得產生之資本公積，每年得以實收資本之一定比率為限撥充資本，前述資本公積亦得按股東原有股份之比例以現金分配。另因長期股權投資所產生之資本公積，不得作為任何用途。

(3)庫藏股票

本公司民國一〇八及一〇七年十二月三十一日持有庫藏股票餘額分別為332仟元及738仟元，股數分別為33仟股及74仟股。

本公司民國一〇八及一〇七年一月一日至十二月三十一日庫藏股之增減變動情形如下：

收回原因	期初股數	本期增加	本期減少	期末股數
一〇八年度				
限制員工權利新股失效收回	<u>74 仟股</u>	<u>325 仟股</u>	<u>366 仟股</u>	<u>33 仟股</u>
一〇七年度				
限制員工權利新股失效收回	<u>-仟股</u>	<u>74 仟股</u>	<u>-仟股</u>	<u>74 仟股</u>

證券交易法規定公司買回已發行在外股份之數量比例，不得超過公司已發行股份總數百分之十，收買股份之總金額，不得逾保留盈餘加計發行股份溢價及已實現之資本公積之金額。若以民國一〇八年十二月三十一日為計算基礎，買回股數最高上限為45,107仟股，收買股份金額最高上限為20,490,331仟元。

本公司買回之庫藏股票係依證券交易法規定持有，依法不得質押；於未轉讓前，不得享有股東權利。

(4) 盈餘分派及股利政策

A. 盈餘分配

依本公司經民國一〇八年五月二十九日股東會決議修訂後之章程規定，年度決算如有盈餘，依下列順序分派之：

- A. 提繳稅捐。
- B. 彌補虧損。
- C. 提存百分之十為法定盈餘公積。
- D. 其他依法令規定或依主管機關命令提列或迴轉特別盈餘公積。
- E. 扣除前項餘額後加計以前年度累積未分配盈餘，由董事會擬具分配議案，提請股東會決議分派股東紅利。

上述分派股東紅利如以發放現金之方式為之，授權董事會以三分之二以上董事出席及出席董事過半數同意後為之，並報告股東會。

B. 股利政策

本公司所處產業環境多變，為考量長期財務規劃及滿足股東對現金流入之需要，以穩健平衡為股利發放政策，每年分派之股東紅利，應不低於當年度可分配盈餘之百分之十，發放之現金股利不得低於股利總額之百分之十。

C. 法定盈餘公積

依公司法規定，法定盈餘公積應提撥至其總額已達資本總額為止。法定盈餘公積得彌補虧損。公司無虧損時，得以法定盈餘公積超過實收資本額百分之二十五之部分按股東原有股份之比例發放新股或現金。

D. 特別盈餘公積

採用國際財務報導準則後，依金管會於民國一〇一年四月六日發布之金管證發字第 1010012865 號函令規定，首次採用國際財務報導準則時，帳列未實現重估增值及累積換算調整數利益於轉換日因選擇採用國際財務報導準則第 1 號「首次採用國際財務報導準則」豁免項目而轉入保留盈餘部分，提列相同數額之特別盈餘公積。開始採用國際財務報導準則編製財務報告後，於分派可分配盈餘時，就首次採用國際財務報導準則時已提列特別盈餘公積之餘額與其他權益減項淨額之差額補提列特別盈餘公積。嗣後其他股東權益減項餘額有迴轉時，得就迴轉部分分派盈餘。

本公司並無因首次採用國際會計準則而需提列特別盈餘公積之情事。

E.本公司於民國一〇九年二月十日之董事會及民國一〇八年五月二十九日之股東常會，分別擬議及決議民國一〇八及一〇七年度盈餘指撥及分配案及每股股利，列示如下：

	盈餘指撥及分配案		每股股利(元)	
	108 年度	107 年度	108 年度	107 年度
法定盈餘公積	\$-	\$34,949		
特別盈餘公積之提列	-	22,707		
普通股現金股利	451,039	676,261	\$1.00	\$1.50
合 計	\$451,039	\$733,917		

有關員工酬勞及董事酬勞估列基礎及認列金額之相關資訊請詳附註六.23。

19.股份基礎給付計畫

酬勞性限制員工權利新股計畫

(1) 本公司於民國一〇七年五月二十九日經股東會決議通過發行限制員工權利新股5,500仟股，授予對象以本公司符合特定條件之員工為限，並業已向金管會證券期貨局申報生效，於民國一〇七年七月三十日經董事會決議發行股數為4,947仟股，並訂定增資基準日為民國一〇七年八月二十八日，實際增資發行新股總數為4,841仟股，給與日之股價為每股49.1元。

另於民國一〇八年二月十八日經董事會決議發行股數為659仟股，並訂定增資基準日為同年三月十八日，實際增資發行新股總數為599仟股，給與日之股價為每股43.45元。

獲配上述限制員工權利新股之員工得以新台幣 10 元認購所獲配之股份，並自認購日起既得條件如下：

既得條件	發行既得股份比例
自給與日起算，屆滿 1 個月時	20%
民國一〇八年四月二十五日	20%
民國一〇八年九月二十五日	15%
民國一〇九年四月二十五日	15%
民國一〇九年九月二十五日	15%
民國一一〇年四月二十五日	15%

員工獲配新股後未達既得條件前受限制之權利如下：

- A. 員工將認購之限制員工權利新股交付信託，在未達既得條件前，不得出售、質押、轉讓、贈與他人、設定負擔，或作其他方式之處分。
- B. 限制員工權利新股發行後，應立即將之交付信託且於既得條件未成就前，不得以任何理由或方式向受託人請求返還限制員工權利新股。
- C. 既得期間該限制員工權利新股可參與配股與配息。
- D. 股東會表決權及選舉權：由交付信託保管機關依相關法令規定執行之。

民國一〇七年八月二十八日增資發行限制員工權利新股4,841仟股，產生資本公積—限制員工權利184,530仟元。本公司截至民國一〇八年十二月三十一日限制員工權利新股失效收回普通股379仟股，並增加資本公積3,790仟元。截至民國一〇八年十二月三十一日，員工未賺得酬勞餘額為24,955仟元。

民國一〇八年三月十八日增資發行限制員工權利新股599仟股，產生資本公積—限制員工權利19,396仟元。本公司截至民國一〇八年十二月三十一日限制員工權利新股失效收回普通股20仟股，並增加資本公積200仟元。截至民國一〇八年十二月三十一日，員工未賺得酬勞餘額為3,637仟元。

(2)本公司認列員工股份基礎給付計畫之費用如下：

	民國一〇八年度	民國一〇七年度
因股份基礎給付交易而認 列之費用	\$80,477	\$82,525
(均屬權益交割之股份基礎給付)		

(3)本公司於民國一〇八年度並未對股份基礎給付計畫作任何取消或修改。

20.營業收入

	民國一〇八年度	民國一〇七年度
客戶合約之收入		
商品銷售收入	\$15,868,936	\$16,849,041
其他營業收入	247,221	378,990
合 計	\$16,116,157	\$17,228,031

景碩科技股份有限公司個體財務報表附註(續)
(金額除另予註明外，均以新台幣仟元為單位)

本公司民國一〇八及一〇七年度與客戶合約之收入相關資訊如下：

(1)收入細分

民國一〇八年度

	<u>載板部門</u>
銷售商品	\$15,868,936
其 他	<u>247,221</u>
合 計	<u>\$16,116,157</u>

收入認列時點：

於某一時點	<u>\$16,116,157</u>
-------	---------------------

民國一〇七年度

	<u>載板部門</u>
銷售商品	\$16,849,041
其 他	<u>378,990</u>
合 計	<u>\$17,228,031</u>

收入認列時點：

於某一時點	<u>\$17,228,031</u>
-------	---------------------

(2)合約餘額

A.合約負債—流動

	<u>108.12.31</u>	<u>107.12.31</u>	<u>107.01.01</u>
銷售商品	<u>\$1,752</u>	<u>\$1,082</u>	<u>\$2,386</u>

本公司民國一〇八年一月一日至十二月三十一日合約負債餘額增加係因部分履約義務尚未滿足，並於本期認列為預收款。

21.預期信用減損損失(利益)

	<u>民國一〇八年度</u>	<u>民國一〇七年度</u>
營業費用—預期信用減損損失(利益)		
應收帳款	<u>\$(2,657)</u>	<u>\$3,782</u>

景碩科技股份有限公司個體財務報表附註(續)
(金額除另予註明外，均以新台幣仟元為單位)

與信用風險相關資訊請詳附註十二。

本公司部分應收款項因讓售而除列並轉列其他應收款者，主要以交易對方金融機構12個月預期信用損失衡量備抵損失金額。截至民國一〇八及一〇七年十二月三十一日止，上述其他應收款並無逾期情事，且該等金融機構均為國內信用良好者，本公司經評估其預期信用損失金額極微。

本公司之應收款項(包含應收票據及應收帳款)皆採存續期間預期信用損失金額衡量備抵損失，於民國一〇八及一〇七年十二月三十一日評估備抵損失金額之相關說明如下：

(1)應收款項考量交易對手信用等級、區域及產業等因素區分群組，並採用準備矩陣衡量備抵損失，相關資訊如下：

108.12.31

	未逾期	逾期天數				合 計
	(註)	30天內	31-60天	61-90天	91-120天	
總帳面金額	\$2,320,976	\$377,152	\$32,915	\$-	\$-	\$2,731,043
損失率	-%	5%	15%	30%	50%	
存續期間預期信用損失	-	(18,858)	(4,937)	-	-	(23,795)
帳面價值	\$2,320,976	\$358,294	\$27,978	\$-	\$-	\$2,707,248

107.12.31

	未逾期	逾期天數				合 計
	(註)	30天內	31-60天	61-90天	91-120天	
總帳面金額	\$2,386,712	\$345,420	\$60,564	\$323	\$-	\$2,793,019
損失率	-%	5%	15%	30%	50%	
存續期間預期信用損失	-	(17,271)	(9,084)	(97)	-	(26,452)
帳面價值	\$2,386,712	\$328,149	\$51,480	\$226	\$-	\$2,766,567

註：本公司之應收票據皆屬未逾期。

(2)本公司民國一〇八及一〇七年度之應收票據及應收帳款之備抵損失變動資訊如下：

	應收票據	應收帳款
108.01.01	\$-	\$26,452
本期增加(迴轉)金額	-	(2,657)
108.12.31 餘額	\$-	\$23,795

	應收票據	應收帳款
107.01.01 (依照國際會計準則第 39 號規定)	\$-	\$22,670
107.01.01 保留盈餘調整數	-	-
107.01.01 (依照國際財務報導準則第 9 號規定)	-	22,670
本期增加(迴轉)金額	-	3,782
107.12.31	\$-	\$26,452

22.營業租賃

(1)本公司為承租人(適用國際財務報導準則第 16 號相關之揭露)

本公司承租多項不同之資產，包括不動產(土地、房屋及建築)及運輸設備。各個合約之租賃期間介於1年至3年間，其中部分合約約定未取得出租人同意，承租人不得私自將租賃物全部或一部份出借、轉租、頂讓或以其他變相方法由他人使用，或將租賃權轉讓予他人。

租賃對本公司財務績效及現金流量之影響說明如下：

A.承租人與租賃活動相關之收益及費損

	民國一〇八年度	民國一〇七年度(註)
短期租賃之費用(租金支出)	\$ (12,822)	

註：本公司自民國一〇八年一月一日起採用國際財務報導準則第16號規定，並依該準則之過渡規定選擇不重編比較期間。

截至民國一〇八年十二月三十一日止，本公司承諾之短期租賃組合，與前述短期租賃費用相關之租賃標的類別並非類似，相關租賃承諾金額為 0 元。

B.承租人與租賃活動相關之現金流出

本公司於民國一〇八年度租賃之現金流出總額為 12,822 仟元。

(2)本公司為承租人－營業租賃(適用國際會計準則第17號相關之揭露)

本公司簽訂房屋及廠房之商業租賃合約，其平均年限為一至三年，在此合約中並未對本公司加諸任何限制條款。

景碩科技股份有限公司個體財務報表附註(續)
(金額除另予註明外，均以新台幣仟元為單位)

依據不可取消之營業租賃合約，民國一〇八及一〇七年十二月三十一日之未來最低租賃給付總額如下：

	<u>108.12.31(註)</u>	<u>107.12.31</u>
不超過一年		\$35,316
超過一年但不超過五年		-
合 計		<u>\$35,316</u>

營業租賃認列之費用如下：

	<u>民國一〇八年度(註)</u>	<u>民國一〇七年度</u>
最低租賃給付		<u>\$15,752</u>

註：本公司自民國一〇八年一月一日起採用國際財務報導準則第16號規定，並依該準則之過渡規定選擇不重編比較期間。

(3)本公司為出租人(適用國際財務報導準則第16號相關之揭露)

本公司簽訂廠房租賃合約，其平均年限為一至三年，由於未移轉附屬於標的資產所有權之幾乎所有風險與報酬，分類為營業租賃。

	<u>民國一〇八年度</u>	<u>民國一〇七年度(註)</u>
營業租賃認列之租賃收益		
固定租賃給付之相關收益	<u>\$47,438</u>	

註：本公司自民國一〇八年一月一日起採用國際財務報導準則第16號規定，並依該準則之過渡規定選擇不重編比較期間。

本公司簽訂營業租賃合約，民國一〇八年十二月三十一日將收取之未折現之租賃給付及剩餘年度之總金額如下：

	<u>108.12.31</u>	<u>107.12.31(註)</u>
不超過一年	\$42,379	
超過一年但不超過五年	77,694	
合 計	<u>\$120,073</u>	

註：本公司自民國一〇八年一月一日起採用國際財務報導準則第16號規定，並依該準則之過渡規定選擇不重編比較期間。

(4)本公司為出租人－營業租賃(適用國際會計準則第 17 號相關之揭露)

本公司簽訂廠房租賃合約，其平均年限為一至三年。

依據不可取消之營業租賃合約，民國一〇八及一〇七年十二月三十一日承租人之未來最低租賃給付總額如下：

	108.12.31(註)	107.12.31
不超過一年		\$35,316

本公司民國一〇七年一月一日至十二月三十一日認列為收益之租金為45,364仟元。

註：本公司自民國一〇八年一月一日起採用國際財務報導準則第16號規定，並依該準則之過渡規定選擇不重編比較期間。

23.員工福利、折舊及攤銷費用功能別彙總表如下：

功能別 性質別	民國一〇八年度			民國一〇七年度		
	屬於營業 成本者	屬於營業 費用者	合計	屬於營業 成本者	屬於營業 費用者	合計
員工福利費用						
薪資費用	\$2,415,607	\$515,536	\$2,931,143	\$2,489,134	\$400,377	\$2,889,511
勞健保費用	231,487	38,460	269,947	222,349	40,201	262,550
退休金費用	91,901	21,275	113,176	90,093	21,286	111,379
董事酬金	-	-	-	-	3,592	3,592
其他員工福利費用	133,196	30,951	164,147	134,100	32,661	166,761
折舊費用	3,026,384	209,634	3,236,018	2,603,486	371,478	2,974,964
攤銷費用	-	31,765	31,765	-	18,663	18,663

註1：本公司截至民國一〇八及一〇七年十二月三十一日止，員工人數分別為4,957人及4,978人，其中未兼任員工之董事人數皆為6人。

註2：股票已在證券交易所上市或於證券櫃檯買賣中心上櫃買賣之公司，應增加揭露以下資訊：

- (1)本年度及前一年度平均員工福利費用分別為 703 仟元及 690 仟元。
- (2)本年度及前一年度平均員工薪資費用分別為 592 仟元及 581 仟元。
- (3)平均員工薪資費用調整變動情形為 2%。

依本公司章程規定年度如有獲利，應提撥不低於百分之十為員工酬勞及不高於百分之一為董事酬勞。但尚有累積虧損時，應預先保留彌補數額。前述員工酬勞以股票或現金為之，應由董事會以董事三分之二以上之出席及出席董事過半數同意之決議行之，並報告股東會。有關董事會通過之員工酬勞及董事酬勞相關資訊，請至臺灣證券交易所之「公開資訊觀測站」查詢。

本公司民國一〇八年度為虧損狀況，故未估列員工酬勞及董事酬勞。

本公司民國一〇七年度依獲利狀況，分別以不低於百分之十及不高於百分之一估列員工酬勞及董事酬勞，民國一〇七年度認列員工酬勞及董事酬勞金額分別為55,074仟元及3,352仟元，帳列於薪資費用項下。

本公司於一〇八年二月十八日董事會決議以現金發放民國一〇七年度員工酬勞及董事酬勞分別為55,074仟元及3,352仟元，其與民國一〇七年度財務報告以費用列帳之金額並無重大差異。

24.營業外收入及支出

(1)其他收入

	民國一〇八年度	民國一〇七年度
利息收入		
攤銷後成本衡量之金融資產	\$49,256	\$47,973
其他收入－其他	112,135	157,728
合 計	<u>\$161,391</u>	<u>\$205,701</u>

(2)其他利益及損失

	民國一〇八年度	民國一〇七年度
處分不動產、廠房及設備	\$12,942	\$724
利益		
淨外幣兌換利益(損失)	(2,688)	5,197
透過損益按公允價值衡量	5,553	5,200
之金融資產評價利益		
其他支出	(559)	(652)
合 計	<u>\$15,248</u>	<u>\$10,469</u>

(3)財務成本

	民國一〇八年度	民國一〇七年度
銀行借款之利息	\$76,884	\$64,432

25.其他綜合損益組成部分

民國一〇八年度其他綜合損益組成部分如下：

	當期產生	當期重分類 調整	小 計	所得稅利 益(費用)	稅後金額
不重分類至損益之項目：					
確定福利計畫之再衡量數	\$(4,727)	\$-	\$(4,727)	\$-	\$(4,727)
後續可能重分類至損益之項目：					
採用權益法認列之子公司、關 聯企業及合資之其他綜合損 益之份額					
國外營運機構財務報表換算兌 換差額	(83,021)	-	(83,021)	-	(83,021)
本期其他綜合損益合計	<u>\$(87,748)</u>	<u>\$-</u>	<u>\$(87,748)</u>	<u>\$-</u>	<u>\$(87,748)</u>

民國一〇七年度其他綜合損益組成部分如下：

	當期產生	當期重分類 調整	小 計	所得稅利 益(費用)	稅後金額
不重分類至損益之項目：					
確定福利計畫之再衡量數	\$(3,312)	\$-	\$(3,312)	\$-	\$(3,312)
後續可能重分類至損益之項目：					
採用權益法認列之子公司、關 聯企業及合資之其他綜合損 益之份額					
國外營運機構財務報表換算兌 換差額	(22,706)	-	(22,706)	-	(22,706)
本期其他綜合損益合計	<u>\$(26,018)</u>	<u>\$-</u>	<u>\$(26,018)</u>	<u>\$-</u>	<u>\$(26,018)</u>

26.所得稅

依民國一〇七年二月七日公布之所得稅法修正條文，本公司自民國一〇七年度起適用之營利事業所得稅稅率由17%改為20%，未分配盈餘加徵營利事業所得稅稅率由10%改為5%。

(1)民國一〇八及一〇七年度所得稅費用(利益)主要組成如下：

認列於損益之所得稅

	民國一〇八年度	民國一〇七年度
當期所得稅費用(利益)：		
當期應付所得稅	\$-	\$72,943
以前年度之當期所得稅於本期之調整	-	(121,226)
遞延所得稅費用(利益)：		
與暫時性差異之原始產生及其迴轉有關之遞延所得稅費用	(349)	142,510
與稅率變動或新稅目課徵有關之遞延所得稅	-	(21,244)
所得稅費用(利益)	<u><u>\$(349)</u></u>	<u><u>\$72,983</u></u>

(2)所得稅費用與會計利潤乘以所適用所得稅率之金額調節如下：

	民國一〇八年度	民國一〇七年度
來自於繼續營業單位之稅前淨利(損)	<u><u>\$(2,025,681)</u></u>	<u><u>\$422,468</u></u>
按相關國家所得所適用之國內稅率計算之稅額	\$ (405,136)	\$84,494
免稅收益之所得稅影響數	5,610	(20,892)
遞延所得稅資產/負債之所得稅影響數	399,177	31,397
以前年度之當期所得稅於本期之調整	-	(22,016)
認列於損益之所得稅費用(利益)合計	<u><u>\$(349)</u></u>	<u><u>\$72,983</u></u>

(3)與下列項目有關之遞延所得稅資產(負債)餘額：

民國一〇八年度

	期初餘額	認列於損益	認列於其他綜合損益	期末餘額
暫時性差異				
持有農地預付土地增值稅	\$9,593	\$-	\$-	\$9,593
兌換(利益)損失	(886)	349	-	(537)
遞延所得稅(費用)/利益		<u><u>\$349</u></u>	<u><u>\$-</u></u>	
遞延所得稅資產/(負債)淨額	<u><u>\$8,707</u></u>			<u><u>\$9,056</u></u>

景碩科技股份有限公司個體財務報表附註(續)
(金額除另予註明外，均以新台幣仟元為單位)

表達於資產負債表之資訊如下：

遞延所得稅資產	\$9,593	\$9,593
遞延所得稅負債	\$(886)	\$(537)

民國一〇七年度

	期初餘額	認列於 損益	稅率變動 影響數	認列於 其他綜 合損益	期末餘額
暫時性差異					
持有農地預付土地增值稅	\$9,593	\$-	\$-	\$-	\$9,593
存貨跌價及呆滯損失	121,226	(142,619)	21,393	-	-
兌換(利益)損失	(846)	109	(149)	-	(886)
遞延所得稅(費用)/利益		\$(142,510)	\$21,244	\$-	
遞延所得稅資產/(負債)淨額	\$129,973				\$8,707
表達於資產負債表之資訊如下：					
遞延所得稅資產	\$130,819				\$9,593
遞延所得稅負債	\$(846)				\$(886)

(4)未認列之遞延所得稅資產

截至民國一〇八及一〇七年十二月三十一日止，本公司未認列之遞延所得稅資產金額合計分別為1,154,493仟元及755,316仟元。

(5)截至民國一〇八年十二月三十一日止，本公司之營利事業所得稅計算申報核定至民國一〇六年度。

(6)截至民國一〇八年十二月三十一日止，本公司尚未使用之可扣抵虧損金額及期限如下：

發生年度	尚未扣抵虧損數	最後抵減年度
108 年(預計)	\$2,023,410	118 年

27.每股盈餘

基本每股盈餘金額之計算，係以當期歸屬於母公司普通股持有人之淨利除以當期流通在外之普通股加權平均股數。

景碩科技股份有限公司個體財務報表附註(續)
(金額除另予註明外，均以新台幣仟元為單位)

稀釋每股盈餘金額之計算，係以當期歸屬於本公司普通股持有人之淨利(經調整具稀釋作用之影響數後)除以當期流通在外之普通股加權平均股數加上所有具稀釋作用之潛在普通股轉換為普通股時將發行之加權平均普通股股數。

(1)基本每股盈餘

	民國一〇八年度	民國一〇七年度
本期淨利(損)(仟元)	<u>\$ (2,025,332)</u>	<u>\$ 349,485</u>
基本每股盈餘之普通股加權平均 股數(仟股)	<u>447,963</u>	<u>446,255</u>
基本每股盈餘(虧損)(元)	<u>\$ (4.52)</u>	<u>\$ 0.78</u>

(2)稀釋每股盈餘

	民國一〇八年度	民國一〇七年度
本期淨利(損)(仟元)	<u>\$ (2,025,332)</u>	<u>\$ 349,485</u>
經調整稀釋效果後本期淨利 (損)(仟元)	<u>\$ (2,025,332)</u>	<u>\$ 349,485</u>
基本每股盈餘之普通股加權平均 股數(仟股)	<u>447,963</u>	<u>446,255</u>
稀釋效果：		
員工酬勞一股票(仟股)	(註)	1,779
限制型員工新股(仟股)	<u>(註)</u>	<u>362</u>
經調整稀釋效果後之普通股加權 平均股數(仟股)	<u>447,963</u>	<u>448,396</u>
稀釋每股盈餘(虧損)(元)	<u>\$ (4.52)</u>	<u>\$ 0.78</u>

註：因計算潛在普通股之每股盈餘具反稀釋作用，故未予計入。

於報導期間後至財務報表通過發布前，並無任何重大改變期末流通在外普通股或潛在普通股股數之其他交易。

七、關係人交易

1. 於財務報導期間內與本公司有交易之關係人如下：

關係人名稱及關係

關係人名稱	與本公司之關係
和碩聯合科技股份有限公司	最終母公司
KINSUS CORP. (USA)	本公司之子公司
蘇州統碩科技有限公司	本公司之子公司
PIOTEK (H.K.) TRADING LIMITED	本公司之子公司
百碩電腦(蘇州)有限公司	本公司之子公司
蘇州翔碩貿易有限公司	本公司之子公司
晶碩光學股份有限公司	本公司之子公司
復揚科技股份有限公司	本公司之關聯企業
紘華電子科技(上海)有限公司	本公司之其他關係人
海華科技股份有限公司	本公司之其他關係人

2. 與關係人間之重大交易事項

(1) 銷貨

	民國一〇八年度	民國一〇七年度
子公司	\$42,104	\$18,659
其他關係人	1,363	4,302
合 計	\$43,467	\$22,961

民國一〇八及一〇七年度銷貨予關係人價格與一般客戶相當，收款條件與一般客戶收款條件均為月結 30~90 天電匯收款。

(2) 進貨

	民國一〇八年度	民國一〇七年度
子公司	\$2,181,488	\$2,228,772

民國一〇八及一〇七年度向關係人進貨產品規格與其他廠商不同，故其交易價格無法比較，至於對關係人之付款條件為月結 30 天付款，而對一般廠商付款條件則約為月結 30~90 天電匯付款。

- (3)本公司民國一〇八及一〇七年度委託子公司提供業務推廣服務而認列之佣金費用分別為40,818仟元及40,794仟元。
- (4)本公司民國一〇八及一〇七年度委託子公司提供代辦差旅而認列之差旅費分別為243仟元及201仟元。
- (5)本公司民國一〇八及一〇七年度因委託關聯企業維護廠房而認列之營業費用分別為2,565仟元及2,612仟元。
- (6)本公司民國一〇七年度委託子公司加工之加工費為52仟元。
- (7)本公司民國一〇八及一〇七年度為子公司提供技術勞務而收取管理費用分別為2,461仟元及2,374仟元，帳列其他收入項下。
- (8)本公司民國一〇八及一〇七年度因最終母公司提供服務而認列之營業費用(含稅)分別為28仟元及3,992仟元。
- (9)本公司民國一〇八及一〇七年度因出售治具及備品等予子公司而認列之其他收入分別為18,271仟元及14,191仟元。
- (10)本公司民國一〇八及一〇七年度出租廠房予關聯企業而收取之租金收入分別為43,660仟元及43,666仟元。
- (11)本公司民國一〇八及一〇七年度因替關聯企業代付水電費而認列之其他收入分別為23,235仟元及19,823仟元。
- (12)本公司民國一〇八年度委託子公司提供服務而認列之費用為77仟元。
- (13)應收帳款－關係人

	108.12.31	107.12.31
子公司	\$-	\$198
其他關係人	151	933
合 計	151	1,131
減：備抵損失	-	-
淨 額	\$151	\$1,131

景碩科技股份有限公司個體財務報表附註(續)
(金額除另予註明外，均以新台幣仟元為單位)

(14)本集團主要管理人員之獎酬

	民國一〇八年度	民國一〇七年度
短期員工福利	\$41,144	\$56,883
退職後福利	787	756
合 計	<u>\$41,931</u>	<u>\$57,639</u>

(15)其他應收款

	108.12.31	107.12.31
關聯企業	\$5,671	\$5,492
子公司	235,816	26,235
合 計	<u>\$241,487</u>	<u>\$31,727</u>

(16)應付帳款－關係人

	108.12.31	107.12.31
子公司	<u>\$240,392</u>	<u>\$163,500</u>

(17)應付費用

	108.12.31	107.12.31
關聯企業	\$446	\$447
子公司	3,426	3,403
合 計	<u>\$3,872</u>	<u>\$3,850</u>

(18)本公司民國一〇八及一〇七年度出售不動產、廠房及設備予關係人明細如下：

資產種類	關係人	帳面價值	售價	處分 (損)益	價格決定之 參考依據
<u>一〇八年度</u>					
機器設備	子公司	<u>\$247,416</u>	<u>\$285,972</u>	<u>\$38,556</u>	議價
				(註)	
<u>一〇七年度</u>					
機器設備	子公司	<u>\$14,729</u>	<u>\$15,687</u>	<u>\$958</u>	議價

註：已轉列未實現利益。

(19)截至民國一〇八及一〇七年十二月三十一日止，本公司為子公司借款提供保證分別為458,694仟元及469,940仟元，因屬或有負債性質，故未列入財務報表中。

八、質押之資產

無此事項。

九、重大或有負債及未認列之合約承諾

1.截至民國一〇八年十二月三十一日止，本公司已開立未使用之信用狀金額(外幣單位：仟元)如下：

幣 別	信用狀總額	已繳保證金
日 圓	JPY 1,029,071 仟元	\$-
美 金	USD 3,293 仟元	-
歐 元	EUR 29 仟元	-

2.截至民國一〇八年十二月三十一日止，本公司尚未完成之重大工程合約及不動產、廠房及設備合約明細如下：

合約性質	合約金額	已付金額	未付金額
重大工程及機器設備	\$1,616,039	\$1,168,258	\$447,781

十、重大之災害損失

無此事項。

十一、重大之期後事項

無此事項。

十二、其他

1. 金融工具之種類

金融資產

	108.12.31	107.12.31
透過損益按公允價值衡量之金融資產：		
強制透過損益按公允價值衡量	\$1,010,888	\$1,005,355
按攤銷後成本衡量之金融資產	12,450,022	12,163,357
合 計	<u>\$13,460,910</u>	<u>\$13,168,712</u>

金融負債

	108.12.31	107.12.31
攤銷後成本衡量之金融負債：		
短期借款	\$2,767,987	\$2,136,671
應付款項	3,314,693	3,485,860
長期借款(含一年內到期者)	2,934,125	2,565,625
合 計	<u>\$9,016,805</u>	<u>\$8,188,156</u>

2. 財務風險管理目的與政策

本公司財務風險管理目標主要為管理營運活動相關之市場風險、信用風險及流動性風險，本公司依公司之政策及風險偏好，進行前述風險之辨認、衡量及管理。

本公司對於前述財務風險管理已依相關規範建立適當之政策、程序及內部控制，重要財務活動須經董事會及審計委員會依相關規範及內部控制制度進行覆核。於財務管理活動執行期間，本公司須確實遵循所訂定之財務風險管理之相關規定。

3. 市場風險

本公司之市場風險係金融工具因市場價格變動，導致其公允價值或現金流量波動之風險，市場風險主要包括匯率風險、利率風險及其他價格風險(例如權益工具)。

實務上極少發生單一風險變數單獨變動之情況，且各風險變數之變動通常具關聯性，惟以下各風險之敏感度分析並未考慮相關風險變數之交互影響。

匯率風險

本公司匯率風險主要與營業活動(收入或費用所使用之貨幣與本公司功能性貨幣不同時)及國外營運機構淨投資有關。

本公司之應收外幣款項與應付外幣款項之部分幣別相同，此時，部位相當部分會產生自然避險效果，針對部分外幣款項則使用遠期外匯合約以管理匯率風險，基於前述自然避險及以遠期外匯合約之方式管理匯率風險不符合避險會計之規定，因此未採用避險會計；另國外營運機構淨投資係屬策略投資，因此，本集團未對此進行避險。

本公司匯率風險之敏感度分析主要針對財務報導期間結束日之主要外幣貨幣性項目，其相關之外幣升值/貶值對本集團損益及權益之影響。本公司之匯率風險主要受美元匯率波動影響，敏感度分析資訊如下：

當新台幣對美元升值/貶值1%時，對本公司於民國一〇八及一〇七年度之損益將分別減少/增加6,692仟元及4,778仟元。

利率風險

利率風險係因市場利率之變動而導致金融工具之公允價值或未來現金流量波動之風險，本公司之利率風險主要係來自於分類為放款及應收款之浮動利率投資、固定利率借款及浮動利率借款。

有關利率風險之敏感度分析主要針對財務報導期間結束日之利率暴險項目，包括浮動利率投資及浮動利率借款，並假設持有一個會計年度，當利率上升/下降0.1%，對本公司於民國一〇八及一〇七年度之損益將分別減少/增加4,404仟元及3,264仟元。

4.信用風險管理

信用風險係指交易對手無法履行合約所載之義務，並導致財務損失之風險。本公司之信用風險係因營業活動(主要為應收帳款及票據)及財務活動(主要為銀行存款及各種金融工具)所致。

本公司各單位係依循信用風險之政策、程序及控制以管理信用風險。所有交易對手之信用風險評估係綜合考量該交易對手之財務狀況、信評機構之評等、以往之歷史交易經驗、目前經濟環境以及本公司內部評等標準等因素。本公司亦於適當時機使用某些信用增強工具(例如預收貨款及保險等)，以降低特定交易對手之信用風險。

本公司截至民國一〇八及一〇七年十二月三十一日止，前十大客戶應收款項占本公司應收款項總額之百分比分別為65.52%及51.99%，其餘應收款項之信用集中風險相對並不重大。

本公司之財務部依照公司政策管理銀行存款、固定收益證券及其他金融工具之信用風險。由於本公司之交易對象係由內部之控管程序決定，屬信用良好之銀行及具有投資等級之金融機構、公司組織及政府機關，故無重大之信用風險。

本公司採用國際財務報導準則第9號規定評估預期信用損失，除應收款項以存續期間預期信用損失衡量備抵損失，其餘非屬透過損益按公允價值衡量之債務工具投資，其原始購入係以信用風險低者為前提，於每一資產負債表日評估自原始認列後信用風險是否顯著增加，以決定衡量備抵損失之方法及其損失率。

另本公司於評估無法合理預期將收回金融資產時(例如發行人或債務人之重大財務困難，或已破產)，則予以沖銷。

5. 流動性風險管理

本公司藉由現金及約當現金、高流動性之有價證券、銀行借款等合約以維持財務彈性。下表係彙總本公司金融負債之合約所載付款之到期情形，依據最早可能被要求還款之日期並以其未折現現金流量編製，所列金額亦包括約定之利息。以浮動利率支付之利息現金流量，其未折現之利息金額係依據報導期間結束日殖利率曲線推導而得。

非衍生金融負債

	短於一年	一至二年	二至三年	三至四年	四至五年	五年以上	合計
108.12.31							
借款	\$3,888,110	\$874,317	\$335,420	\$170,614	\$182,134	\$360,718	\$5,811,313
應付款項	3,314,693	-	-	-	-	-	3,314,693
107.12.31							
借款	\$2,780,044	\$1,039,533	\$828,299	\$164,877	\$-	\$-	\$4,812,753
應付款項	3,485,860	-	-	-	-	-	3,485,860

6. 來自籌資活動之負債之調節

民國一〇八年度之負債之調節資訊：

	短期借款	長期借款	存入保證金	來自籌資活動 之負債總額
108.01.01	\$2,136,671	\$2,565,625	\$-	\$4,702,296
現金流量	631,316	368,500	-	999,816
108.12.31	\$2,767,987	\$2,934,125	\$-	\$5,702,112

民國一〇七年度之負債之調節資訊：

	短期借款	長期借款	存入保證金	來自籌資活動 之負債總額
107.01.01	\$2,263,117	\$1,655,712	\$2,000	\$3,920,829
現金流量	(126,446)	909,913	(2,000)	781,467
107.12.31	\$2,136,671	\$2,565,625	\$-	\$4,702,296

7.金融工具之公允價值

(1)公允價值所採用之評價技術及假設

公允價值係指於衡量日，市場參與者間在有秩序之交易中出售資產所能收取或移轉負債所需支付之價格。本公司衡量或揭露金融資產及金融負債公允價值所使用之方法及假設如下：

- A.現金及約當現金、應收款項、應付款項及其他流動負債之帳面價值為公允價值之合理近似值，主要係因此類工具之到期期間短。
- B.於活絡市場交易且具標準條款與條件之金融資產及金融負債，其公允價值係參照市場報價決定(例如上市櫃股票及債券等)。
- C.無活絡市場交易之權益工具(例如上市櫃私募股票、無活絡市場之公開發行公司股票及未公開發行公司股票)，採市場法估計公允價值，係以相同或可比公司權益工具之市場交易所產生之價格及其他攸關資訊(例如缺乏流通性折價因素、類似公司股票本益比、類似公司股票股價淨值比等輸入值)推估公允價值。
- D.無活絡市場報價之債務類工具投資、銀行借款及其他非流動負債，公允價值係以交易對手報價或評價技術決定，評價技術係以現金流量折現分析為基礎決定，其利率及折現率等假設主要係參考類似工具相關資訊(例如櫃買中心參考殖利率曲線、Reuters商業本票利率平均報價及信用風險等資訊)。

(2)以攤銷後成本衡量金融工具之公允價值

本公司以攤銷後成本衡量之金融資產及金融負債之帳面金額趨近於公允價值。

(3)金融工具公允價值層及相關資訊

本公司金融工具公允價值層級資訊請詳附註十二、8。

8.公允價值層級

(1)公允價值層級定義

以公允價值衡量或揭露之所有資產及負債，係按對整體公允價值衡量具重要性之最低等級輸入值，歸類其所屬公允價值層級。各等級輸入值如下：

第一等級：於衡量日可取得之相同資產或負債於活絡市場之報價(未經調整)。

第二等級：資產或負債直接或間接之可觀察輸入值，但包括於第一等級之報價者除外。

第三等級：資產或負債之不可觀察輸入值。

對以重複性基礎認列於財務報表之資產及負債，於每一報導期間結束日重評估其分類，以決定是否發生公允價值層級之各等級間之移轉。

(2)公允價值衡量之層級資訊

本公司未有非重複性按公允價值衡量之資產，重複性資產及負債之公允價值層級資訊列示如下：

108.12.31

	第一等級	第二等級	第三等級	合計
以公允價值衡量之資產：				
透過損益按公允價值衡量之金融資產				
基金	\$1,010,888	\$-	\$-	\$1,010,888
以公允價值衡量之負債：				
無				

107.12.31

	第一等級	第二等級	第三等級	合計
以公允價值衡量之資產：				
透過損益按公允價值衡量之金融資產				
基金	\$1,005,335	\$-	\$-	\$1,005,335
以公允價值衡量之負債：				
無				

公允價值層級第一等級與第二等級間之移轉

於民國一〇八及一〇七年度，本公司重複性公允價值衡量之資產及負債，並無公允價值第一等級與第二等級間之移轉。

重複性公允價值層級第三等級之變動明細

本公司重複性公允價值衡量之金融資產及負債屬公允價值層級第三等級者，期初至期末餘額未有變動之情形。

9.具重大影響之外幣金融資產及負債資訊

本公司具重大影響之外幣金融資產及負債資訊如下：

金額單位：仟元						
	108.12.31			107.12.31		
	外幣	匯率	新台幣	外幣	匯率	新台幣
<u>金融資產</u>						
貨幣性項目：						
美金	\$98,199	29.98	\$2,944,000	\$85,910	30.715	\$2,638,716
非貨幣性項目：						
美金	\$64,113	29.98	\$1,922,113	\$70,762	30.715	\$2,173,461
<u>金融負債</u>						
貨幣性項目：						
美金	\$75,654	29.98	\$2,268,080	\$70,198	30.715	\$2,156,136

上述資訊係以外幣帳面金額(已換算至功能性貨幣)為基礎揭露。

貨幣性金融資產及金融負債之兌換損益	民國一〇八年度	民國一〇七年度
美金	\$(4,681)	\$2,232
其他	1,993	2,965

10.資本管理

本公司資本管理之最主要目標，係確認維持健全之信用評等及良好之資本比率，以支持企業營運及股東權益之極大化。本公司依經濟情況以管理並調整資本結構，可能藉由調整股利支付、返還資本或發行新股以達成維持及調整資本結構之目的。

十三、附註揭露事項

(一)重大交易事項相關資訊

- 1.對他人資金融通者：無。
- 2.為他人背書保證者：參閱附表一。
- 3.期末持有有價證券者(不包含投資子公司、關聯企業及合資控制部分)：參閱附表二。
- 4.累積買進或賣出同一有價證券之金額達新台幣三億元或實收資本額百分之二十以上者：無。
- 5.取得不動產之金額達新台幣三億元或實收資本額百分之二十以上者：參閱附表三。
- 6.處分不動產之金額達新台幣三億元或實收資本額百分之二十以上者：無。
- 7.與關係人進、銷貨交易金額達新台幣一億元或實收資本額百分之二十以上者：參閱附表四。
- 8.應收關係人款項達新台幣一億元或實收資本額百分之二十以上者：無。
- 9.從事衍生性商品交易者：無。

(二)轉投資事業相關資訊

- 1.對被投資公司具有重大影響力或控制能力時，應揭露被投資公司之相關資訊(不包含大陸被投資公司)：參閱附表五。
- 2.對被投資公司具有控制能力時，應揭露被投資公司附註十三.(一)相關資訊：
 - (1)對他人資金融通者：無。
 - (2)為他人背書保證者：無。
 - (3)期末持有有價證券者(不包含投資子公司、關聯企業及合資控制部分)：參閱附表六。
 - (4)累積買進或賣出同一有價證券之金額達新台幣三億元或實收資本額百分之二十以上者：參閱附表七。

- (5)取得不動產之金額達新台幣三億元或實收資本額百分之二十以上者：參閱附表八。
- (6)處分不動產之金額達新台幣三億元或實收資本額百分之二十以上者：無。
- (7)與關係人進、銷貨交易金額達新台幣一億元或實收資本額百分之二十以上者：參閱附表九。
- (8)應收關係人款項達新台幣一億元或實收資本額百分之二十以上者：參閱附表十。
- (9)從事衍生性商品交易者：無。

景碩科技股份有限公司個體財務報表附註(續)
(金額除另予註明外，均以新台幣仟元為單位)

(三)大陸投資資訊：

1.大陸被投資公司名稱、主要營業項目、實收資本額、投資方式、資金匯出入情形、持股比例、投資損益、期末投資帳面價值、已匯回投資損益及赴大陸地區投資限額：

單位：新台幣仟元

大陸投資 公司名稱	主要營業 項目	實收資 本額	投資 方式	本期期初 自台灣匯 出累積投 資金額	本期匯出或收回 投資金額		本期期末自 台灣匯出累 積投資金額	被投資公 司本期損 益	本公司 直接或 間接投 資之持 股比例	本期認列投 資(損)益	期末投資帳 面價值	截至本期 止已匯回 投資收益	本期期末累 計自台灣匯 出赴大陸地 區投資金額	經濟部投審 會核准投資 金額	依經濟部投審 會規定赴大陸 地區投資限額
					匯出	收回									
蘇州統碩 科技有限 公司	印刷電路 板(非 高 密度細線 路 者)-之 產銷業務	\$2,098,600 (註 2)	(註 1)	\$2,098,600 (註 2)	\$-	\$-	\$2,098,600 (註 2)	\$61,574 (註 2 及註 5)	100%	\$61,574 (註 2 及註 5)	\$1,344,220 (註 2 及 註 5)	\$-	\$2,098,600 (註 2)	\$2,098,600 (註 2)	無上限 (註 6)
百碩電腦 (蘇州)有 限公司	研發、生 產及銷售 新型精密 電子元器 件、線路 板及相關 產品，並 提供售後 服務	\$4,997,666 (註 2)	(註 1)	\$2,825,727 (註 2)	\$-	\$-	\$2,825,727 (註 2)	\$ (467,492) (註 2 及註 5)	51%	\$ (238,421) (註 2 及註 5)	\$424,222 (註 2 及註 5)	\$-	\$2,825,727 (註 2)	\$2,825,727 (註 2)	

景碩科技股份有限公司個體財務報表附註(續)
(金額除另予註明外，均以新台幣仟元為單位)

蘇州翔碩貿易有限公司	印刷電路板(非高密度細線路者)及相關產品材料之買賣業務	\$59,960 (註 2)	(註 1)	\$59,960 (註 2)	\$-	\$-	\$59,960 (註 2)	\$(111) (註 2 及註 5)	100%	\$(111) (註 2 及註 5)	\$59,730 (註 2 及註 5)	\$-	\$59,960 (註 2)	\$59,960 (註 2)	
晶碩隱形眼鏡(上海)有限公司	醫療器材銷售	\$112,559 (註 3)	(註 1)	\$65,062	\$47,497	\$-	\$112,559	\$(5,231) (註 2 及註 5)	30.33%	\$(1,586) (註 2 及註 5)	\$30,115 (註 2 及註 5)	\$-	\$112,559	\$112,559	\$2,432,223 (註 7)
瞳視玠科技(浙江)有限公司	醫療器材銷售	\$43,886 (註 2 及註 4)	(註 1)	\$-	\$-	\$-	\$-	\$(5,261) (註 2、註 5 及註 8)	30.33%	\$(1,596) (註 2、註 5 及註 8)	\$11,566 (註 2、註 5 及註 8)	\$-	\$-	\$-	

註 1：透過第三地區投資設立公司再投資大陸公司。

註 2：外幣金額係依資產負債表日匯率換算為新台幣金額。

註 3：實收資本額為美金 3,600 仟元(折合台幣 112,559 仟元)。

註 4：實收資本額為人民幣 10,000 仟元。

註 5：投資損益認列基礎，係經台灣母公司簽證會計師查核之財務報表。

註 6：本公司符合在大陸地區從事投資或技術合作審查原則之企業營運總部規定，投資金額無上限。

註 7：晶碩隱形眼鏡(上海)有限公司及瞳視玠科技(浙江)有限公司投資限額係以晶碩光學股份有限公司最近期經會計師查核之財務報表淨值百分之六十為計算之金額。

註 8：係晶碩隱形眼鏡(上海)有限公司認列瞳視玠科技(浙江)有限公司投資損益及帳面價值。

2.與大陸被投資公司間之重大交易事項：

(1)進貨金額及百分比與相關應付款項之期末餘額：

	進貨		應付帳款	
	估該公司進貨		估該科目餘	
	金 額	淨額百分比	金 額	額百分比
景碩科技向蘇州統碩進貨	\$2,181,488	28.69%	\$240,392	16.29%

民國一〇八年度本公司向蘇州統碩科技有限公司進貨之產品規格與其他廠商不同，故其交易價格無法比較；至於對關係人之付款條件為月結 30~60 天付款。而對一般廠商付款條件則約為月結 30~90 天電匯付款。

(2)銷貨金額及百分比與相關應收款項之期末餘額：

	銷貨		應收帳款	
	估該公司銷貨		估該科目餘	
	金 額	淨額百分比	金 額	額百分比
蘇州百碩向香港百碩銷貨	USD11,081	12.88%	USD795	3.70%
蘇州百碩向蘇州統碩銷貨	RMB27	-%	-	-%
蘇州百碩向蘇州翔碩銷貨	RMB210	0.04%	-	-%
蘇州翔碩向蘇州百碩銷貨	RMB8,146	97.46%	RMB225	100.00%
景碩科技向蘇州統碩銷貨	\$42,104	0.26%	-	-%

民國一〇八年度子公司間交易之產品規格與其他客戶不同，故其交易價格無法合理比較。而景碩科技股份有限公司銷貨予蘇州統碩科技有限公司之產品價格與一般客戶相當，收款條件與一般客戶收款條件均為 30~60 天電匯收款。

(3)財產交易金額及其所產生損益：

資產種類	關係人	帳面價值	售價	處分利益	價格決定之 參考依據
機器設備	蘇州統碩科技有限公司	\$247,416	\$285,972	\$38,556	議價

(註)

註：本公司民國一〇八年度處分不動產、廠房及設備利益因未實現而沖銷金額為 38,556 仟元；截至民國一〇八年十二月三十一日止，本公司未實現處分不動產、廠房及設備利益為 36,829 仟元，帳列採用權益法之投資貸餘項下。

(4)票據背書及保證或提供擔保之期末餘額及目的：參閱附表一。

(5)資金融通之最高餘額、期末餘額、利率區間及當期利息總額：無。

(6)其他對當期損益或財務狀況有重大影響之交易事項，如勞務提供或收受等：

a.本公司民國一〇八年度因出售治具及備品等予百碩電腦(蘇州)有限公司及蘇州統碩科技有限公司而認列之其他收入為 18,271 仟元。

b.截至民國一〇八年十二月三十一日止，本公司因出售治具及設備予蘇州統碩科技有限公司而產生之其他應收款餘額為 235,816 仟元。

十四、部門資訊

本公司已於合併財務報表揭露部門資訊。

景碩科技股份有限公司

為他人背書保證者

民國一〇八年一月一日至十二月三十一日

附表一

單位：外幣/新台幣仟元

為他人背書保證者		被背書保證對象		對單一企業 背書保證之 限 額	本期最高 背書保證 餘 額	期 末 背書保證 餘 額	實際動支 金額	以財產擔保 之背書保證 金 額	累計背書保證金 額佔最近期財務 報表淨值之比率	背書保證 最高限額	屬母公司對	屬子公司對	屬對大陸地區
編號 (註一)	名稱	公司名稱	關 係								子公司背書保證	母公司背書保證	背書保證
0	景碩科技股份 有限公司	百碩電腦(蘇州) 有限公司	間接採權益法評 價之被投資公司	對持有股權達百分之五十(含)以上之子 公司背書保證總額，以不超過當期財務 報表淨值之百分之二十為限\$5,113,404	\$458,694 USD 15,300 (註二)	\$458,694 USD 15,300 (註二)	\$57,337	\$-	1.79%	不得超過當期 財務報表淨值 之百分之五十 \$12,783,511	Y	N	Y

註一：0為本公司。

註二：外幣金額係依資產負債表日匯率換算為新台幣金額。

註三：本公司關稅背書保證金金額為79,893仟元。

景碩科技股份有限公司

期末持有有價證券者

民國一〇八年十二月三十一日

附表二

單位：新台幣仟元

持有之公司	有價證券種類及名稱	與有價證券 發行人之關係	帳 列 科 目	期 末			公允價值	備註
				股數/單位數	帳面金額	持股比率		
景碩科技 股份有限公司	貨幣型基金：							
	台新大眾貨幣市場基金	-	透過損益按公允價值衡量之金融資產	18,812,748	\$255,796	-%	\$268,292	
	第一金全家福貨幣市場基金	-	透過損益按公允價值衡量之金融資產	1,168,258	200,000	-%	209,235	
	兆豐投信寶鑽貨幣市場基金	-	透過損益按公允價值衡量之金融資產	21,355,432	257,509	-%	268,888	
	日盛投信貨幣市場基金	-	透過損益按公允價值衡量之金融資產	17,776,549	255,443	-%	264,473	
	小 計				968,748		\$1,010,888	
	加：透過損益按公允價值衡量之 金融資產評價調整				42,140			
	合 計				\$1,010,888			

景碩科技股份有限公司

與關係人進、銷貨交易金額達新台幣一億元或實收資本額百分之二十以上者

民國一〇八年一月一日至十二月三十一日

附表三

單位：新台幣仟元

進(銷)貨之公司	交易對象名稱	關係	交易情形				交易條件與一般交易不同之情形		應收(付)票據、帳款		備註
			進(銷)貨	金額	佔總進(銷)貨之比率	授信期間	單價	授信期間	餘額	佔總應收(付)票據、帳款之比率	
景碩科技股份有限公司	蘇州統碩科技有限公司	本公司間接採權益法評價之被投資公司	進貨	\$2,181,488	28.69%	月結30天	進貨產品規格不同，無法合理比較	一般廠商為月結30~90天	應付帳款 \$(240,392)	(16.29)%	

景碩科技股份有限公司

應收關係人款項達新台幣一億元或實收資本額百分之二十以上者

民國一〇八年十二月三十一日

附表四

單位：新台幣仟元

帳列應收款項 之公司	交易對象名稱	關係	應收關係人 款項餘額	週轉率	逾期應收關係人款項		應收關係人款項 期後收回金額	提列備抵 損失金額
					金額	處理方式		
景碩科技股份 有限公司	蘇州統碩科技 有限公司	本公司間接採權 益法評價之被投 資公司	<u>\$235,816</u> (註1)	<u>-</u>	<u>\$-</u>	-	<u>\$-</u>	<u>\$-</u>

註1：係其他應收款。

景碩科技股份有限公司
對被投資公司具有重大影響力或控制能力時，應揭露被投資公司之相關資訊(不包含大陸被投資公司)
民國一〇八年十二月三十一日

附表五
單位：外幣/新台幣仟元

投資公司名稱	被投資公司名稱	所 在 地 區	主要營業項目	原始投資金額		期 末 持 有			被投資公司 本期(損)益	本期認列之 投資(損)益	備註
				去年年底	本期期末	股 數	比率%	帳面金額			
景碩科技 股份有限公司	KINSUS CORP. (USA)	CA U.S.A.	基板設計、擬定 市場策略分析及 顧客開發、新產 品技術研發	USD500	USD500	500,000股	100.00%	\$53,310	\$6,215	\$6,215	
景碩科技 股份有限公司	KINSUS HOLDING (SAMOA) LIMITED	薩摩亞國	投資業務	USD166,309	USD166,309	166,308,720股	100.00%	\$1,868,801	\$(180,094)	\$(180,094)	
景碩科技 股份有限公司	景碩投資股份有限公司	桃園市	投資業務	\$1,600,000 (註1)	\$1,600,000 (註1)	160,000,000股	100.00%	\$2,300,446	\$(33,605)	\$(33,605)	
景碩投資 股份有限公司	晶碩光學股份有限公司	桃園市	醫療器材製造	\$286,418	\$252,455 (註2)	21,233,736股	30.33%	\$1,299,647	\$475,492	\$163,549	
景碩投資 股份有限公司	復揚科技股份有限公司	新竹縣	電子零組件製造	\$929,422	\$929,422	64,176,872股	35.65%	\$538,259	\$(541,059)	\$(192,908)	
KINSUS HOLDING (SAMOA) LIMITED	KINSUS HOLDING (CAYMAN) LIMITED	英屬開曼群島	投資業務	USD72,000	USD72,000	72,000,000股	100.00%	USD 46,830	USD 2,050	USD 2,050	
KINSUS HOLDING (SAMOA) LIMITED	PIOTEK HOLDINGS LTD. (CAYMAN)	英屬開曼群島	投資業務	USD94,309	USD94,309	95,755,000股	51.00%	USD 15,505	USD (15,451)	USD (7,880)	
PIOTEK HOLDINGS LTD. (CAYMAN)	PIOTEK HOLDINGS LIMITED	英屬維京群島	投資業務	USD139,841	USD139,841	139,840,790股	100.00%	USD 30,403	USD (15,451)	USD (15,451)	
PIOTEK HOLDINGS LIMITED	PIOTEK (H.K.) TRADING LIMITED	香港	貿易業務	USD26	USD26	200,000股	100.00%	USD 2,654	USD 150	USD 150	
晶碩光學 股份有限公司	PEGAVISION HOLDINGS CORPORATION	薩摩亞國	投資業務	USD2,130	USD3,630	3,630,000股	100.00%	\$36,437	\$(5,280)	\$(5,280)	
晶碩光學 股份有限公司	PEGAVISION JAPAN INC.	日本	醫療器材銷售	JPY 9,900	JPY 9,900	198股	100.00%	\$26,102	\$16,418	\$16,418	

註1：本公司原始投資景碩投資股份有限公司500,000仟元，景碩投資股份有限公司於民國一〇二年度減資彌補虧損102,000仟元，於民國一〇五年度增資602,000仟元、

民國一〇六年度增資600,000仟元，增資後投資金額為1,600,000仟元。

註2：本公司被投資公司-景碩投資股份有限公司原始投資晶碩光學股份有限公司286,418仟元，晶碩光學股份有限公司於民國一〇八年十月成為上市公司，景碩投資股份有限公司出售855仟股，投資成本因而減少33,963仟元。

景碩科技股份有限公司

期末持有有價證券者(不包含投資子公司、關聯企業及合資控制部分)

民國一〇八年十二月三十一日

附表六

單位：新台幣仟元

持有之公司	有價證券 種類及名稱	有價證券發行人 與本公司之關係	帳 列 科 目	期 末				擔保、質押或其他受限制情形		
				股數(單位)	帳面金額	比率	公允價值	股 數	帳面價值	備註
景碩投資股份有限公司	貨幣型基金： 台新大眾貨幣市場基金 透過損益按公允價值衡量之 金融資產評價調整 合 計	-	透過損益按公允價值衡量之金融資產	829,070	\$11,315 509 \$11,824	-%	\$11,824	-	\$-	
晶碩光學股份有限公司	貨幣型基金： 元大萬泰貨幣市場基金 元大得利貨幣市場基金 透過損益按公允價值衡量之 金融資產評價調整 合 計	- - -	透過損益按公允價值衡量之金融資產 透過損益按公允價值衡量之金融資產	11,778,166 8,372,796	\$179,017 137,034 69 \$316,120	-% -%	\$179,058 137,062 \$316,120	- - -	\$- - \$-	
景碩投資股份有限公司	股票： 藝碩文創股份有限公司	-	透過其他綜合損益按公允價值衡量之金融資產	5,000,000	\$50,000	7.49%	\$50,000	-	\$-	

景碩科技股份有限公司

本期累積買進或賣出同一有價證券之金額達新台幣三億元或實收資本額百分之二十以上者

民國一〇八年一月一日至十二月三十一日

附表七

單位：新台幣仟元

買、賣 之公司	有價證券 種類及名稱	帳列 科目	交易 對象	關係人	期 初		買 入		賣 出				期 末	
					股數/單位數	金額	股數/單位數	金額	股數/單位數	售價	帳面成本	處分(損)益	股數/單位數	金額
晶碩光學 股份有限公司	貨幣型基金： 元大萬泰貨幣市場基金	透過損益按公允價值 衡量之金融資產	-	-	-	\$-	28,565,798	\$434,000	16,787,632	\$255,046	\$254,983	\$63	11,778,166	\$179,017

景碩科技股份有限公司

取得不動產之金額達新台幣三億元或實收資本額百分之二十以上者

民國一〇八年一月一日至十二月三十一日

附表八

單位：新台幣仟元

取得不動產 之公司	財 產 名 稱	事實發生日 (註1)	交 易 金 額	價款支付 情形	交 易 對 象	關 係	交易對象為關係人者、其前次移轉資料				價格決定之 參考依據	取得目的及 使用之情形	其他約定 事 項
							所有人	與公司之關係	移轉日期	金額			
晶碩光學 股份有限 公司	土地 房屋及建築物	107.6.26	\$1,311,000	依合約	英業達股份 有限公司	無	無	無	無	無	參考專業鑑價機構 鑑定之價格。	擴充產能滿足公司 業務成長需求。	無
		107.6.26	69,000										
		合 計	\$1,380,000										

註1：事實發生日，係指交易簽約日、付款日、委託成交日、過戶日、董事會決議日或其他足資確定交易對象及交易金額之日等日期孰前者。

景碩科技股份有限公司
與關係人進、銷貨交易金額達新台幣一億元或實收資本額百分之二十以上者
民國一〇八年一月一日至十二月三十一日

附表九

單位：外幣/新台幣仟元

進(銷)貨之公司	交 易 對 象	關 係	交易情形				交易條件與一般交易 不同之情形		應收(付)票據、帳款		備註
			進(銷)貨	金 額	佔總進(銷)貨 之比率	授信期間	單 價	授信期間	餘 額	佔總應收(付)票據、 帳款之比率	
百碩電腦(蘇州) 有限公司	和碩聯合科技 股份有限公司	最終母公司	銷貨	USD 5,895	6.85%	月結60天	銷售產品規格不同 ，無法合理比較	無非關係人可 資比較	應收帳款 USD 199	0.93%	
蘇州統碩科技 有限公司	景碩科技股份 有限公司	母 公 司	銷貨	USD 71,230	90.89%	月結30天	銷售產品規格不同 ，無法合理比較	無非關係人可 資比較	應收帳款 USD 8,642	77.63%	
百碩電腦(蘇州) 有限公司	香港商百碩有限公司	同為受景碩公司 控制之子公司	銷貨	USD 11,081	12.88%	月結60天	銷售產品規格不同 ，無法合理比較	無非關係人可 資比較	應收帳款 USD 795	3.70%	
香港商百碩有限公司	百碩電腦(蘇州) 有限公司	同為受景碩公司 控制之子公司	進貨	USD 11,081	100.00%	月結60天	進貨產品規格不同 ，無法合理比較	無非關係人可 資比較	應付帳款 (USD 795)	(100.00)%	
百碩電腦(蘇州) 有限公司	名碩電腦(蘇州) 有限公司	本公司之 其他關係人	銷貨	USD 10,078	11.71%	月結60天	銷售產品規格不同 ，無法合理比較	無非關係人可 資比較	應收帳款 USD 1,780	8.28%	
百碩電腦(蘇州) 有限公司	旭碩科技(重慶) 有限公司	本公司之 其他關係人	銷貨	USD 7,365	8.56%	月結60天	銷售產品規格不同 ，無法合理比較	無非關係人可 資比較	應收帳款 USD 1,279	5.95%	
Pegavision Japan Inc.	晶碩光學 股份有限公司	母 公 司	進貨	\$1,353,073	100.00%	月結90天	無其他供應商 可供比較	無其他供應商 可供比較	應付帳款 \$(146,953)	(100.00)%	
晶碩隱形眼鏡(上海) 有限公司	晶碩光學 股份有限公司	母 公 司	進貨	\$127,282	100.00%	月結180天(內)	無其他供應商 可供比較	無其他供應商 可供比較	應付帳款 \$(124,211)	(100.00)%	
瞳視玠科技(浙江) 有限公司	晶碩隱形眼鏡(上海) 有限公司	同為受景碩公司 控制之子公司	進貨	\$118,586	67.55%	月結180天(內)	與一般供應商 相當	與一般供應商 相當	應付帳款 \$(66,761)	(56.55)%	

景碩科技股份有限公司
應收關係人款項達新台幣一億元或實收資本額百分之二十以上者
民國一〇八年十二月三十一日

附表十

單位：外幣/新台幣仟元

帳列應收款項 之公司	交易對象名稱	關係	應收關係人 款項餘額	週轉率	逾期應收關係人款項		應收關係人款項 期後收回金額	提列備抵 損失金額
					金額	處理方式		
蘇州統碩科技 有限公司	景碩科技股份 有限公司	母公司	USD 8,642 (註)	10.20	\$-	-	\$-	\$-
晶碩光學股份 有限公司	晶碩隱形眼鏡(上海) 有限公司	子公司	\$124,211 (註)	0.78	\$-	-	\$81,616	\$-
晶碩光學股份 有限公司	Pegavision Japan Inc.	子公司	\$146,953 (註)	10.70	\$-	-	\$59,313	\$-

註：係應收帳款。

聲 明 書

本公司民國一〇八年度(自民國一〇八年一月一日至十二月三十一日止)依「關係企業合併營業報告書合併財務報表及關係報告書編製準則」應納入編製關係企業合併財務報表之公司與依國際財務報導準則第十號應納入編製母子公司合併財務報表之公司均相同，且關係企業合併財務報表所應揭露相關資訊於前揭母子公司合併財務報表中均已揭露，爰不再另行編製關係企業合併財務報表。

特此聲明

公司名稱：景碩科技股份有限公司



負責人：郭明棟



中華民國一〇九年二月十日

會計師查核報告

景碩科技股份有限公司 公鑒：

查核意見

景碩科技股份有限公司及其子公司民國一〇八年十二月三十一日及民國一〇七年十二月三十一日之合併資產負債表，暨民國一〇八年一月一日至十二月三十一日及民國一〇七年一月一日至十二月三十一日之合併綜合損益表、合併權益變動表、合併現金流量表，以及合併財務報表附註(包括重大會計政策彙總)，業經本會計師查核竣事。

依本會計師之意見，基於本會計師之查核結果及其他會計師之查核報告(請參閱其他事項段)，上開合併財務報表在所有重大方面係依照證券發行人財務報告編製準則暨經金融監督管理委員會認可並發布生效之國際財務報導準則、國際會計準則、國際財務報導解釋及解釋公告編製，足以允當表達景碩科技股份有限公司及其子公司民國一〇八年十二月三十一日及民國一〇七年十二月三十一日之合併財務狀況，暨民國一〇八年一月一日至十二月三十一日及民國一〇七年一月一日至十二月三十一日之合併財務績效及合併現金流量。

查核意見之基礎

本會計師係依照會計師查核簽證財務報表規則及一般公認審計準則執行查核工作。本會計師於該等準則下之責任將於會計師查核合併財務報表之責任段進一步說明。本會計師所隸屬事務所受獨立性規範之人員已依會計師職業道德規範，與景碩科技股份有限公司及其子公司保持超然獨立，並履行該規範之其他責任。基於本會計師之查核結果及其他會計師之查核報告，本會計師相信已取得足夠及適切之查核證據，以作為表示查核意見之基礎。

關鍵查核事項

關鍵查核事項係指依本會計師之專業判斷，對景碩科技股份有限公司及其子公司民國一〇八年度合併財務報表之查核最為重要之事項。該等事項已於查核合併財務報表整體及形成查核意見之過程中予以因應，本會計師並不對該等事項單獨表示意見。

收入認列

景碩科技股份有限公司及其子公司民國一〇八年度認列營業收入為新台幣22,327,410仟元。由於銷售地點包含台灣、中國大陸及美國等多國市場，其中因應部分國外客戶之需求設置國外倉庫，且針對主要客戶之銷售條件不盡相同，需判斷並決定履約義務及其滿足之時點。因此，本會計師決定此為關鍵查核事項。本會計師之查核程序包括(但不限於)評估收入會計

政策的適當性，評估及測試銷貨循環中與收入認列時點攸關之內部控制的有效性，抽選樣本執行交易細項測試，包括取得客戶之訂單或合約文件，檢視交易條件，確認國外倉庫收入認列時點是否與合約或訂單所載之履約義務及滿足時點一致，針對每月銷貨收入進行分析性覆核程序及執行資產負債表日前後一段時間之截止點測試等查核程序。本會計師亦考量合併財務附表附註四及六中有關營業收入揭露的適當性。

存貨評價

景碩科技股份有限公司及其子公司於民國一〇八年十二月三十一日存貨金額為新台幣2,452,975仟元。由於載板之應用產品市場受科技快速發展及消費喜好趨勢影響，管理階層須及時就新產品開發及客戶需求狀況，評估存貨是否有跌價或呆滯等價值減損之虞，以及備抵存貨跌價及呆滯損失適足性之評估涉及管理階層重大判斷。因此，本會計師決定此為關鍵查核事項。本會計師之查核程序包括(但不限於)評估呆滯及過時存貨之會計政策的適當性，包括呆滯及過時存貨之辨認、測試存貨庫齡之正確性、分析存貨庫齡變動情況，及執行觀察存貨盤點程序，檢視目前存貨使用狀態等查核程序。本會計師亦考量合併財務報表附註五及六中有關存貨揭露的適當性。

其他事項-提及其他會計師之查核

列入景碩科技股份有限公司及其子公司之合併財務報表中，部分被投資公司之財務報表未經本會計師查核，而係由其他會計師查核。因此，本會計師對上開合併財務報表所表示之意見中，有關該等被投資公司財務報表所列之金額，係依據其他會計師之查核報告。民國一〇八年十二月三十一日及民國一〇七年十二月三十一日對該被投資公司採用權益法之投資分別為新台幣538,259仟元及新台幣735,275仟元，占合併資產總額之1.29%及1.72%，民國一〇八年一月一日至十二月三十一日及民國一〇七年一月一日至十二月三十一日相關之採用權益法認列之關聯企業及合資損益之份額分別為新台幣(192,908)仟元及新台幣(99,606)仟元，占合併稅前淨利(損)之10.45%及(14.02)%，採用權益法認列之關聯企業及合資之其他綜合損益之份額分別為新台幣(4,108)仟元及新台幣12,346仟元，占合併其他綜合損益淨額之3.80%及(32.80)%。

管理階層與治理單位對財務報表之責任

管理階層之責任係依照證券發行人財務報告編製準則暨經金融監督管理委員會認可並發布生效之國際財務報導準則、國際會計準則、國際財務報導解釋及解釋公告編製允當表達之合併財務報表，且維持與合併財務報表編製有關之必要內部控制，以確保合併財務報表未存有導因於舞弊或錯誤之重大不實表達。

於編製合併財務報表時，管理階層之責任亦包括評估景碩科技股份有限公司及其子公司繼續經營之能力、相關事項之揭露，以及繼續經營會計基礎之採用，除非管理階層意圖清算景碩科技股份有限公司及其子公司或停止營業，或除清算或停業外別無實際可行之其他方案。

景碩科技股份有限公司及其子公司之治理單位(含審計委員會)負有監督財務報導流程之責任。

會計師查核合併財務報表之責任

本會計師查核合併財務報表之目的，係對合併財務報表整體是否存有導因於舞弊或錯誤之重大不實表達取得合理確信，並出具查核報告。合理確信係高度確信，惟依照一般公認審計準則執行之查核工作無法保證必能偵出合併財務報表存有之重大不實表達。不實表達可能導因於舞弊或錯誤。如不實表達之個別金額或彙總數可合理預期將影響合併財務報表使用者所作之經濟決策，則被認為具有重大性。

本會計師依照一般公認審計準則查核時，運用專業判斷並保持專業上之懷疑。本會計師亦執行下列工作：

- 1.辨認並評估合併財務報表導因於舞弊或錯誤之重大不實表達風險；對所評估之風險設計及執行適當之因應對策；並取得足夠及適切之查核證據以作為查核意見之基礎。因舞弊可能涉及共謀、偽造、故意遺漏、不實聲明或踰越內部控制，故未偵出導因於舞弊之重大不實表達之風險高於導因於錯誤者。
- 2.對與查核攸關之內部控制取得必要之瞭解，以設計當時情況下適當之查核程序，惟其目的非對景碩科技股份有限公司及其子公司內部控制之有效性表示意見。
- 3.評估管理階層所採用會計政策之適當性，及其所作會計估計與相關揭露之合理性。
- 4.依據所取得之查核證據，對管理階層採用繼續經營會計基礎之適當性，以及使景碩科技股份有限公司及其子公司繼續經營之能力可能產生重大疑慮之事件或情況是否存在重大不確定性，作出結論。本會計師若認為該等事件或情況存在重大不確定性，則須於查核報告中提醒合併財務報表使用者注意合併財務報表之相關揭露，或於該等揭露係屬不適當時修正查核意見。本會計師之結論係以截至查核報告日所取得之查核證據為基礎。惟未來事件或情況可能導致景碩科技股份有限公司及其子公司不再具有繼續經營之能力。
- 5.評估合併財務報表(包括相關附註)之整體表達、結構及內容，以及合併財務報表是否允當表達相關交易及事件。

6.對於集團內組成個體之財務資訊取得足夠及適切之查核證據，以對合併財務報表表示意見。本會計師負責集團查核案件之指導、監督及執行，並負責形成集團查核意見。

本會計師與治理單位溝通之事項，包括所規劃之查核範圍及時間，以及重大查核發現(包括於查核過程中所辨認之內部控制顯著缺失)。

本會計師亦向治理單位提供本會計師所隸屬事務所受獨立性規範之人員已遵循會計師職業道德規範中有關獨立性之聲明，並與治理單位溝通所有可能被認為會影響會計師獨立性之關係及其他事項(包括相關防護措施)。

本會計師從與治理單位溝通之事項中，決定對景碩科技股份有限公司及其子公司民國一〇八年度合併財務報表查核之關鍵查核事項。本會計師於查核報告中敘明該等事項，除非法令不允許公開揭露特定事項，或在極罕見情況下，本會計師決定不於查核報告中溝通特定事項，因可合理預期此溝通所產生之負面影響大於所增進之公眾利益。

景碩科技股份有限公司已編製民國一〇八年度及民國一〇七年度之個體財務報告，並經本會計師出具包含其他事項段之無保留意見查核報告在案，備供參考。

安永聯合會計師事務所

主管機關核准辦理公開發行公司財務報告

查核簽證文號：(87)台財證(六)第 65315 號

(103)金管證審字第 1030025503 號

洪茂益



會計師：

鄭清標



中華民國一〇九年二月十日

景碩科技股份有限公司及子公司

合併資產負債表

民國一〇八年十二月三十一日及民國一〇七年十二月三十一日

(金額均以新台幣千元為單位)

資 產			民國一〇八年十二月三十一日		民國一〇七年十二月三十一日	
代碼	會 計 項 目	附 註	金 額	%	金 額	%
	流動資產					
1100	現金及約當現金	四及六.1	\$10,712,103	26	\$10,068,669	24
1110	透過損益按公允價值衡量之金融資產	四及六.2	1,338,832	3	1,017,095	2
1136	按攤銷後成本衡量之金融資產	四及六.3	423,057	1	498,338	1
1150	應收票據淨額	四及六.5	4,918	-	241	-
1170	應收帳款淨額	四及六.6	3,609,565	9	3,472,879	8
1180	應收帳款－關係人淨額	六.6及七	111,323	-	349,315	1
1200	其他應收款		332,623	1	264,785	1
1210	其他應收款－關係人	七	5,901	-	5,781	-
1310	存貨淨額	四及六.7	2,452,975	6	3,269,317	8
1410	預付款項		150,538	-	158,390	-
1470	其他流動資產		198,672	1	189,759	-
11XX	流動資產合計		19,340,507	47	19,294,569	45
	非流動資產					
1517	透過其他綜合損益按公允價值衡量之金融資產	四及六.4	50,000	-	50,000	-
1550	採用權益法之投資	四及六.8	538,259	1	735,275	2
1600	不動產、廠房及設備	四、六.9、八及九	19,675,900	47	19,737,268	46
1755	使用權資產	四及六.23	382,091	1	-	-
1780	無形資產	四及六.10	30,753	-	14,529	-
1840	遞延所得稅資產	四及六.27	13,800	-	12,411	-
1900	其他非流動資產	六.11、七及八	88,069	-	316,354	1
1915	預付設備款	六.9及九	1,583,966	4	2,463,548	6
15XX	非流動資產合計		22,362,838	53	23,329,385	55
1XXX	資產總計		\$41,703,345	100	\$42,623,954	100

(請參閱合併財務報表附註)

董事長：郭明棟

經理人：陳河旭

會計主管：劉素貞

景碩科技股份有限公司及子公司

合併資產負債表(續)

民國一〇八年十二月三十一日及民國一〇七年十二月三十一日

(金額均以新台幣千元為單位)

負債及權益			民國一〇八年十二月三十一日		民國一〇七年十二月三十一日	
代碼	會計項目	附註	金額	%	金額	%
	流動負債					
2100	短期借款	六.12	\$4,096,101	10	\$3,340,483	8
2130	合約負債	四及六.21	72,626	-	134,800	-
2150	應付票據		37,176	-	39,505	-
2170	應付帳款		2,224,571	5	2,233,609	6
2200	其他應付款	六.13及七	2,804,217	7	3,110,009	7
2230	本期所得稅負債	四及六.27	179,575	1	361,313	1
2280	租賃負債	四及六.23	113,937	-	-	-
2300	其他流動負債	六.14	1,238,150	3	931,741	2
2365	退款負債	四及六.15	74,865	-	47,739	-
21XX	流動負債合計		10,841,218	26	10,199,199	24
	非流動負債					
2540	長期借款	六.16及八	1,888,054	5	2,600,806	6
2570	遞延所得稅負債	四及六.27	8,623	-	5,563	-
2580	租賃負債	四及六.23	58,143	-	-	-
2600	其他非流動負債	六.17	69,607	-	69,864	-
25XX	非流動負債合計		2,024,427	5	2,676,233	6
2XXX	負債總計		12,865,645	31	12,875,432	30
31XX	歸屬於母公司業主之權益					
3100	股本	六.19				
3110	普通股股本		4,510,738	11	4,508,410	11
3200	資本公積	六.19	6,637,742	16	6,140,942	14
3300	保留盈餘	六.19				
3310	法定盈餘公積		3,647,505	9	3,612,556	8
3320	特別盈餘公積		100,384	-	77,677	-
3350	未分配盈餘		10,882,980	26	13,646,659	32
3400	其他權益		(211,996)	(1)	(203,356)	-
3500	庫藏股票	六.19	(332)	-	(738)	-
36XX	非控制權益	六.19	3,270,679	8	1,966,372	5
3XXX	權益總計		28,837,700	69	29,748,522	70
	負債及權益總計		\$41,703,345	100	\$42,623,954	100

(請參閱合併財務報表附註)

董事長：郭明棟

經理人：陳河旭

會計主管：劉素真

民國一〇八年一月一日至十二月三十一日及民國一〇七年一月一日至十二月三十一日

(金額除每股盈餘外，均以新台幣千元為單位)

代碼	項 目	附註	民國一〇八年度		民國一〇七年度	
			金 額	%	金 額	%
4000	營業收入	四、六.21及七	\$22,327,410	100	\$23,727,929	100
5000	營業成本	七	(19,566,671)	(88)	(18,341,427)	(77)
5900	營業毛利		2,760,739	12	5,386,502	23
6000	營業費用	七				
6100	推銷費用		(1,201,128)	(5)	(1,020,613)	(4)
6200	管理費用		(1,289,240)	(6)	(1,349,219)	(6)
6300	研發費用		(1,924,984)	(9)	(2,218,438)	(10)
6450	預期信用減損利益(損失)	四及六.22	4,388	-	(6,582)	-
	營業費用合計		(4,410,964)	(20)	(4,594,852)	(20)
6900	營業利益(損失)		(1,650,225)	(8)	791,650	3
7000	營業外收入及支出					
7010	其他收入	六.25及七	183,741	1	242,177	1
7020	其他利益及損失	六.25及七	(43,130)	-	(102,465)	-
7050	財務成本	六.25	(143,736)	(1)	(121,234)	(2)
7060	採用權益法認列之關聯企業及合資損益之份額	六.8	(192,908)	(1)	(99,606)	-
	營業外收入及支出合計		(196,033)	(1)	(81,128)	(1)
7900	稅前淨利(損)		(1,846,258)	(9)	710,522	2
7950	所得稅費用	四及六.27	(101,010)	-	(299,482)	(1)
8200	本期淨利(損)		(1,947,268)	(9)	411,040	1
8300	其他綜合損益	六.26				
8310	不重分類至損益項目					
8311	確定福利計畫之再衡量數		(4,727)	-	(3,312)	-
8360	後續可能重分類至損益之項目					
8361	國外營運機構財務報表換算之兌換差額		(99,236)	-	(46,672)	-
8370	採用權益法認列關聯企業及合資		(4,108)	-	12,346	-
	之其他綜合損益份額					
	本期其他綜合損益(稅後淨額)		(108,071)	-	(37,638)	-
8500	本期綜合損益總額		<u>\$ (2,055,339)</u>	<u>(9)</u>	<u>\$ 373,402</u>	<u>1</u>
8600	淨利(損)歸屬於：					
8610	母公司業主		\$ (2,025,332)	(9)	\$ 349,485	1
8620	非控制權益		78,064	-	61,555	-
			<u>\$ (1,947,268)</u>	<u>(9)</u>	<u>\$ 411,040</u>	<u>1</u>
8700	綜合損益總額歸屬於：					
8710	母公司業主		\$ (2,113,080)	(9)	\$ 323,467	1
8720	非控制權益		57,741	-	49,935	-
			<u>\$ (2,055,339)</u>	<u>(9)</u>	<u>\$ 373,402</u>	<u>1</u>
9750	基本每股盈餘(虧損)(元)	六.28	<u>\$ (4.52)</u>		<u>\$ 0.78</u>	
9850	稀釋每股盈餘(虧損)(元)	六.28	<u>\$ (4.52)</u>		<u>\$ 0.78</u>	

(請參閱合併財務報表附註)

董事長：郭明雄

經理人：陳河地

會計主管：劉素真

民國一〇八年一月一日至十二月三十一日及民國一〇七年一月一日至十二月三十一日

(金額均以新台幣千元為單位)

	項 目	歸屬於母公司業主之權益									非控制權益	權益總計
		股本	資本公積	保留盈餘			其他權益項目		庫藏股票	總計		
				法定盈餘公積	特別盈餘公積	未分配盈餘	國外營運機構財務報表換算之兌換差額	員工未賺得酬勞成本				
代 碼		3100	3200	3310	3320	3350	3410	3490	3500	31XX	36XX	3XXX
A1	民國一〇七一月一日餘額	\$4,460,000	\$5,956,519	\$3,563,389	\$613	\$14,095,717	\$(77,677)	\$-	\$-	\$27,998,561	\$1,916,437	\$29,914,998
B1	一〇六年度盈餘指撥及分配											
B1	提列法定盈餘公積			49,167		(49,167)				-		-
B3	提列特別公積				77,064	(77,064)				-		-
B5	普通股現金股利					(669,000)				(669,000)		(669,000)
C7	採用權益法認列關聯企業及合資之變動		(845)							(845)		(845)
D1	民國一〇七年度淨利					349,485				349,485	61,555	411,040
D3	民國一〇七年度其他綜合損益					(3,312)	(22,706)			(26,018)	(11,620)	(37,638)
D5	本期綜合損益總額	-	-	-	-	346,173	(22,706)	-	-	323,467	49,935	373,402
T1	限制員工權利新股及其他	48,410	185,268					(102,973)	(738)	129,967		129,967
Z1	民國一〇七年十二月三十一日餘額	<u>\$4,508,410</u>	<u>\$6,140,942</u>	<u>\$3,612,556</u>	<u>\$77,677</u>	<u>\$13,646,659</u>	<u>\$(100,383)</u>	<u>\$(102,973)</u>	<u>\$(738)</u>	<u>\$27,782,150</u>	<u>\$1,966,372</u>	<u>\$29,748,522</u>
A1	民國一〇八年一月一日餘額	\$4,508,410	\$6,140,942	\$3,612,556	\$77,677	\$13,646,659	\$(100,383)	\$(102,973)	\$(738)	\$27,782,150	\$1,966,372	\$29,748,522
B1	一〇七年度盈餘指撥及分配											
B1	提列法定盈餘公積			34,949		(34,949)				-		-
B3	提列特別公積				22,707	(22,707)				-		-
B5	普通股現金股利					(676,261)				(676,261)		(676,261)
D1	民國一〇八年度淨利(損)					(2,025,332)				(2,025,332)	78,064	(1,947,268)
D3	民國一〇八年度其他綜合損益					(4,727)	(83,021)			(87,748)	(20,323)	(108,071)
D5	本期綜合損益總額	-	-	-	-	(2,030,059)	(83,021)	-	-	(2,113,080)	57,741	(2,055,339)
M7	對子公司所有權權益變動		491,065							491,065	1,303,433	1,794,498
O1	非控制權益										(56,867)	(56,867)
T1	限制員工權利新股及其他	2,328	5,735			297		74,381	406	83,147		83,147
Z1	民國一〇八年十二月三十一日餘額	<u>\$4,510,738</u>	<u>\$6,637,742</u>	<u>\$3,647,505</u>	<u>\$100,384</u>	<u>\$10,882,980</u>	<u>\$(183,404)</u>	<u>\$(28,592)</u>	<u>\$(332)</u>	<u>\$25,567,021</u>	<u>\$3,270,679</u>	<u>\$28,837,700</u>

(請參閱合併財務報表附註)

董事長：郭明棟



經理人：陳河旭



會計主管：劉素真



民國一〇八年一月一日至十二月三十一日及民國一〇七年一月一日至十二月三十一日

(金額均以新台幣千元為單位)

代 碼	項 目	民國一〇八年度	民國一〇七年度	代 碼	項 目	民國一〇八年度	民國一〇七年度
AAAA	營業活動之現金流量：			BBBB	投資活動之現金流量：		
A10000	稅前淨利(損)	\$(1,846,258)	\$710,522	B00040	出售(取得)按攤銷後成本衡量之金融資產	75,281	(75,281)
A20000	調整項目：			B02700	取得不動產、廠房及設備	(4,212,790)	(4,814,540)
A20010	收益費損項目：			B02800	出售不動產、廠房及設備	458,469	9,753
A20100	折舊費用	4,575,488	4,187,071	B03800	存出保證金(增加)減少	3,988	(12,405)
A20200	攤銷費用	39,561	25,898	B04500	取得無形資產	(55,835)	(17,644)
A20300	預期信用減損損失(利益)數	(4,388)	6,582	BBBB	投資活動之淨現金流入(出)	(3,730,887)	(4,910,117)
A20400	透過損益按公允價值衡量金融資產及負債之淨損益	(5,783)	(5,383)				
A20900	利息費用	143,736	121,234	CCCC	籌資活動之現金流量：		
A21200	利息收入	(60,887)	(62,377)	C00100	舉借(償還)短期借款	755,618	43,086
A21900	股份基礎給付酬勞成本	80,477	82,525	C01600	舉借長期借款	1,781,000	1,800,000
A22300	採用權益法認列之關聯企業及合資損益之份額	192,908	99,606	C01700	償還長期借款	(2,181,137)	(621,450)
A22500	處分不動產、廠房及設備損失(利益)	(8,651)	(1,014)	C03000	存入保證金增加(減少)	(872)	(5,869)
A23700	非金融資產減損損失	12,149	49,770	C04020	租賃負債本金償還	(136,418)	-
A30000	與營業活動相關之資產/負債變動數：			C04500	發放現金股利	(676,261)	(669,000)
A31110	透過損益按公允價值衡量之金融資產淨(增加)減少	(315,954)	542,121	C04600	發行限制員工權利新股	5,985	48,410
A31130	應收票據淨額(增加)減少	(4,677)	1,515	C05800	非控制權益變動	1,737,631	-
A31150	應收帳款(增加)減少	(132,277)	(126,400)	CCCC	籌資活動之淨現金流入(出)	1,285,546	595,177
A31160	應收帳款－關係人(增加)減少	237,992	(15,615)				
A31180	其他應收款(增加)減少	(68,594)	(55,310)	DDDD	匯率變動影響數	(12,534)	(60,982)
A31190	其他應收款－關係人(增加)減少	(120)	462				
A31200	存貨淨額(增加)減少	816,342	(1,141,603)	EEEE	本期現金及約當現金增加(減少)數	643,434	(273,343)
A31220	預付款項(增加)減少	1,852	102,176	E00100	期初現金及約當現金餘額	10,068,669	10,342,012
A31240	其他流動資產(增加)減少	(8,913)	(25,783)	E00200	期末現金及約當現金餘額	\$10,712,103	\$10,068,669
A31990	長期預付租金(增加)減少	-	10,075				
A32125	合約負債增加(減少)	(62,174)	(2,148)				
A32130	應付票據增加(減少)	(2,329)	(5,299)				
A32150	應付帳款增加(減少)	(9,038)	(292,427)				
A32180	其他應付款增加(減少)	(129,656)	64,786				
A32230	其他流動負債增加(減少)	685	8,636				
A32240	應計退休金負債增加(減少)	(4,112)	(4,118)				
A32990	退款負債增加(減少)	27,126	47,739				
A33000	營運產生之現金流入(出)	3,464,505	4,323,241				
A33100	收取之利息	61,642	61,385				
A33300	支付之利息	(143,748)	(114,595)				
A33500	支付之所得稅	(281,090)	(167,452)				
AAAA	營業活動之淨現金流入(出)	3,101,309	4,102,579				

(請參閱合併財務報表附註)

董事長：郭明棟

經理人：陳河旭

會計主管：劉素貞

景碩科技股份有限公司及子公司
合併財務報表附註
(金額除另有註明者外，均以新台幣仟元為單位)

一、公司沿革

景碩科技股份有限公司(以下簡稱本公司)設立於民國八十九年九月十一日，主要業務為電子零組件製造、電子材料批發、電子材料零售、企業經營管理顧問等業務。本公司股票於民國九十三年五月二十日經財政部證券暨期貨管理委員會台財證一字第○九三○一二三四六二號函核准上市，並自民國九十三年十一月一日起，於集中交易市場開始買賣。其註冊地及主要營運據點位於桃園市新屋區中華路1245號。

和碩聯合科技股份有限公司為本公司所歸屬集團之最終控制者。

二、通過財務報告之日期及程序

本公司及子公司(以下簡稱本集團)民國一〇八及一〇七年度之合併財務報告業經董事會於民國一〇九年二月十日通過發布。

三、新發布及修訂準則及解釋之適用

1.首次適用國際財務報導準則而產生之會計政策變動

本集團已採用金融監督管理委員會(以下簡稱金管會)已認可且自民國一〇八年一月一日以後開始之會計年度適用之國際財務報導準則、國際會計準則、國際財務報導解釋或解釋公告，除下述新準則及修正之性質及影響說明外，其餘首次適用對本集團並無重大影響：

(1) 國際財務報導準則第16號「租賃」

國際財務報導準則第16號「租賃」取代國際會計準則第17號「租賃」、國際財務報導解釋第4號「決定一項安排是否包含租賃」、解釋公告第15號「營業租賃：誘因」，及解釋公告第27號「評估涉及租賃之法律形式之交易實質」。

本集團依照國際財務報導準則第16號之過渡規定，初次適用日係民國一〇八年一月一日。初次適用國際財務報導準則第16號之影響說明如下：

A. 本集團自民國一〇八年一月一日起及民國一〇八年一月一日以前適用之會計政策說明詳附註四。

B. 對於租賃之定義：本集團於民國一〇八年一月一日選擇無須重評估合約是否係屬(或包含)租賃。本集團就先前適用國際會計準則第17號及國際財務報導解釋第4號時已辨認為租賃之合約，適用國際財務報導準則第16號；另就先前適用國際會計

準則第17號及國際財務報導解釋第4號時已辨認為不包含租賃之合約，不適用國際財務報導準則第16號。亦即，本集團僅就民國一〇八年一月一日以後簽訂(或變動)之合約，評估適用國際財務報導準則第16號是否係屬(或包含)租賃。相較於國際會計準則第17號，國際財務報導準則第16號規定若合約轉讓對已辨認資產之使用之控制權一段時間以換得對價，該合約係屬(或包含)租賃。本集團評估於大多數情況下適用新租賃之定義，對合約係屬(或包含)租賃之評估並未產生重大影響。

C. 本集團為承租人：於適用國際財務報導準則第16號之過渡規定時，選擇不重編比較資訊，而於民國一〇八年一月一日認列初次適用之累積影響數，以作為初次適用日之保留盈餘(或權益之其他組成部分，如適當時)期初餘額之調整：

(a) 先前分類為營業租賃之租賃

本集團於民國一〇八年一月一日，對先前適用國際會計準則第17號時分類為營業租賃之租賃，按剩餘租賃給付現值(使用民國一〇八年一月一日承租人增額借款利率折現)衡量並認列租賃負債；另以個別租賃為基礎，選擇按下列金額之一衡量並認列使用權資產：

- i. 該使用權資產之帳面金額，如同自開始日已適用國際財務報導準則第16號，但使用民國一〇八年一月一日之承租人增額借款利率折現；或
- ii. 租賃負債之金額，但調整與該租賃有關之所有預付或應付之租賃給付金額(認列於民國一〇八年一月一日前刻之資產負債表者)。

本集團於民國一〇八年一月一日，使用權資產增加311,664仟元；租賃負債增加311,664仟元。

另，於民國一〇八年一月一日，對先前適用國際會計準則第17號「租賃」時分類為營業租賃之租賃，且已全數支付相關之租金者，將長期預付租金230,297仟元重分類至使用權資產。

本集團適用國際財務報導準則第16號之過渡規定，對先前分類為營業租賃之租賃，以個別租賃為基礎，使用下列實務權宜作法：

- i. 對具有合理類似特性之租賃組合使用單一折現率。
- ii. 對租賃期間於民國一〇八年一月一日後12個月內結束之租賃，選擇以短期租賃方式處理該等租賃。
- iii. 不將原始直接成本計入民國一〇八年一月一日之使用權資產衡量中。

景碩科技股份有限公司及子公司合併財務報表附註(續)
(金額除另予註明外，均以新台幣仟元為單位)

iv. 使用後見之明，諸如於決定租賃期間時(若合約包含租賃延長或租賃終止之選擇權)。

(b)依照國際財務報導準則第16號規定新增與承租人相關之附註揭露，請詳附註四、附註五及附註六。

(c)於民國一〇八年一月一日，初次適用國際財務報導準則第16號對財務報表之影響說明如下：

i. 認列於民國一〇八年一月一日之資產負債表之租賃負債所適用之承租人增額借款利率之加權平均數為1.30%。

ii. 民國一〇七年十二月三十一日適用國際會計準則第17號所揭露之營業租賃承諾中，扣除符合並選擇以短期租賃方式處理之租賃，以及符合並選擇低價值標的資產之租賃所作之調整後為316,408仟元(折現前)，使用民國一〇八年一月一日之增額借款利率折現後為311,664仟元(折現後)，民國一〇八年一月一日帳上認列之租賃負債311,664仟元。

D. 本集團為出租人，未作任何調整，僅新增與出租人相關之附註揭露，請詳附註四、附註五及附註六。

2. 本集團尚未採用下列國際會計準則理事會已發布且金管會已認可之新發布、修訂及修正準則或解釋：

項次	新發布/修正/修訂準則及解釋	國際會計準則理事會發布之生效日
1	業務之定義(國際財務報導準則第3號之修正)	民國109年1月1日
2	重大之定義(國際會計準則第1號及第8號之修正)	民國109年1月1日
3	利率指標變革(國際財務報導準則第9號、國際會計準則第39號及國際財務報導準則第7號之修正)	民國109年1月1日

(1)業務之定義(國際財務報導準則第3號之修正)

此修正釐清國際財務報導準則第3號「企業合併」業務之定義，協助企業辨認交易係依企業合併處理，亦或依資產取得方式處理。國際財務報導準則第3號持續採用市場參與者角度決定取得活動或資產組合是否為業務，包括釐清事業之最低要求、增加指引協助企業評估取得之過程是否重大、縮減對事業及產出之定義等。

(2)重大之定義(國際會計準則第1號及第8號之修正)

主要係重新定義重大為：若資訊之遺漏、誤述或模糊可被合理預期將影響一般用途財務報表之主要使用者以該等財務報表為基礎所作之決策，則該等資訊係屬重大。此修正釐清重大性取決於資訊之性質或大小(或兩者)。企業就其財務報表整體評估資訊是否重大。

(3)利率指標變革(國際財務報導準則第9號、國際會計準則第39號及國際財務報導準則第7號之修正)

此修正針對所有直接受到利率指標變革影響之避險關係，納入數個例外規定。因利率指標變革使得被避險項目或避險工具之指標基礎之現金流量時點或金額產生不確定性，則避險關係直接受其影響。因此，企業應對所有直接受到利率指標變革影響之避險關係適用例外規定。

此修正包括：

A. 對高度很有可能之規定

當評估預期交易是否為高度很有可能，企業應假設被避險現金流量依據之利率指標不因利率指標變革而改變。

B. 預期之評估

當執行預期之評估時，企業應假設被避險項目、被規避風險及/或避險工具之依據不因利率指標變革而改變。

C. 國際會計準則第39號之追溯評估

對避險關係直接受利率指標變革影響者，企業無須執行國際會計準則第39號之追溯評估(即避險之實際結果是否介於80%至125%間之評估)。

D. 單獨辨認之風險部分

對利率風險之非合約明訂指標部分之避險，企業僅於避險關係開始時始應適用可單獨辨認之規定。

此修正亦包含終止適用例外之規定及此修正相關之附註揭露規定。

以上為國際會計準則理事會已發布，金管會已認可且自民國一〇九年一月一日以後開始之會計年度適用之新發布、修訂及修正之準則或解釋，本集團評估前述新公布或修正準則、或解釋對本集團並無重大影響。

景碩科技股份有限公司及子公司合併財務報表附註(續)
(金額除另予註明外，均以新台幣仟元為單位)

3.截至財務報告通過發布日為止，本集團未採用下列國際會計準則理事會已發布但金管會尚未認可之新發布、修訂及修正準則或解釋：

項次	新發布/修正/修訂準則及解釋	國際會計準則理事會發布之生效日
1	國際財務報導準則第10號「合併財務報表」及國際會計準則第28號「投資關聯企業及合資」之修正－投資者與其關聯企業或合資間之資產出售或投入	待國際會計準則理事會決定
2	國際財務報導準則第17號「保險合約」	民國110年1月1日
3	負債分類為流動或非流動(國際會計準則第1號之修正)	民國111年1月1日

(1)國際財務報導準則第10號「合併財務報表」及國際會計準則第28號「投資關聯企業及合資」之修正－投資者與其關聯企業或合資間之資產出售或投入

此計畫係為處理國際財務報導準則第10號「合併財務報表」與國際會計準則第28號「投資關聯企業及合資」間，有關以子公司作價投資關聯企業或合資而喪失控制之不一致。國際會計準則第28號規定投入非貨幣性資產以交換關聯企業或合資之權益時，應依順流交易之處理方式銷除所產生利益或損失之份額；國際財務報導準則第10號則規定應認列喪失對子公司之控制時之全數利益或損失。此修正限制國際會計準則第28號之前述規定，當構成國際財務報導準則第3號所定義為業務之資產出售或投入時，其所產生之利益或損失應全數認列。

此修正亦修改國際財務報導準則第10號使得投資者與其關聯企業或合資間，當出售或投入不構成國際財務報導準則第3號所定義業務之子公司時，其產生之利益或損失，僅就非屬投資者所享有份額之範圍認列。

(2)國際財務報導準則第17號「保險合約」

此準則提供保險合約全面性之模型，含括所有會計相關部分(認列、衡量、表達及揭露原則)，準則之核心為一般模型，於此模型下，原始認列以履約現金流量及合約服務邊際兩者之合計數衡量保險合約群組，其中履約現金流量包括：

- A. 未來現金流量之估計值
- B. 折現率：反映貨幣時間價值及與未來現金流量相關之財務風險(在財務風險未包含於未來現金流量之估計值範圍內)之調整；及
- C. 對非財務風險之風險調整

保險合約群組於每一報導期間結束日之帳面金額為剩餘保障負債及已發生理賠負債兩者之總和。

除一般模型外，並提供：

- A. 具直接參與特性合約之特定適用方法(變動收費法)
- B. 短期合約之簡化法(保費分攤法)

(3)負債分類為流動或非流動(國際會計準則第1號之修正)

此係針對會計準則第1號「財務報表之表達」第69段至76段中負債分類為流動或非流動進行修正。

以上國際會計準則理事會已發布但金管會尚未認可之準則或解釋，其實際適用日期以金管會規定為準，本集團評估前述新公布或修正準則、或解釋對本集團並無重大影響。

四、重大會計政策之彙總說明

1. 遵循聲明

本集團民國一〇八及一〇七年度之合併財務報告係依據證券發行人財務報告編製準則及經金管會認可之國際財務報導準則、國際會計準則、國際財務報導解釋及解釋公告編製。

2. 編製基礎

合併財務報表除以公允價值衡量之金融工具外，係以歷史成本為編製基礎。除另行註明者外，合併財務報表均以新台幣仟元為單位。

3. 合併概況

合併財務報表編製原則

當本公司暴露於來自對被投資者之參與之變動報酬或對該等變動報酬享有權利，且透過其對被投資者之權力有能力影響該等報酬時，控制即達成。特別是，本公司僅於具有下列三項控制要素時，本公司始控制被投資者：

- (1)對被投資者之權力(亦即具有賦予其現時能力以主導攸關活動之既存權利)
- (2)來自對被投資者之參與之變動報酬之暴露或權利，及
- (3)使用其對被投資者之權力以影響投資者報酬金額之能力

景碩科技股份有限公司及子公司合併財務報表附註(續)
(金額除另予註明外，均以新台幣仟元為單位)

當本公司直接或間接持有少於多數之被投資者表決權或類似權利時，本公司考量所有攸關事實及情況以評估其是否對被投資者具有權力，包括：

- (1)與被投資者其他表決權持有人間之合約協議
- (2)由其他合約協議所產生之權利
- (3)表決權及潛在表決權

當事實及情況顯示三項控制要素中之一項或多項發生變動時，本公司即重評估是否仍控制被投資者。

子公司自收購日(即本公司取得控制之日)起，即全部編入合併報表中，直到喪失對子公司控制之日為止。子公司財務報表之會計期間及會計政策與母公司一致。所有集團內部帳戶餘額、交易、因集團內部交易所產生之未實現內部利得與損失及股利，係全數銷除。

對子公司持股之變動，若未喪失對子公司之控制，則該股權變動係以權益交易處理。子公司綜合損益總額係歸屬至本公司業主及非控制權益，即使非控制權益因而產生虧損餘額亦然。

若本公司喪失對子公司之控制，則

- (1)除列子公司之資產(包括商譽)和負債；
- (2)除列任何非控制權益之帳面金額；
- (3)認列取得對價之公允價值；
- (4)認列所保留任何投資之公允價值；
- (5)認列任何利益或虧損為當期損益；
- (6)重分類母公司之前認列於其他綜合損益之項目金額為當期損益。

合併財務報表編製主體如下：

投資公司名稱	子公司名稱	主要業務	所持有權益百分比	
			108.12.31	107.12.31
本公司	KINSUS CORP. (USA)	基板設計、擬定 市場策略分析及 顧客開發、新產 品技術研發	100.00%	100.00%
本公司	KINSUS HOLDING (SAMOA) LIMITED	投資業務	100.00%	100.00%

景碩科技股份有限公司及子公司合併財務報表附註(續)
(金額除另予註明外，均以新台幣仟元為單位)

本公司	景碩投資股份有限公司	投資業務	100.00%	100.00%
KINSUS HOLDING (SAMOA) LIMITED	KINSUS HOLDING (CAYMAN) LIMITED	投資業務	100.00%	100.00%
KINSUS HOLDING (SAMOA) LIMITED	PIOTEK HOLDINGS LTD. (CAYMAN)	投資業務	51.00%	51.00%
景碩投資股份有限公司	晶碩光學股份有限公司	醫療器材製造	30.33% (註)	36.81% (註)
KINSUS HOLDING (CAYMAN) LIMITED	蘇州統碩科技有限公司	印刷電路板(非高密度細線路者)之產銷業務	100.00%	100.00%
KINSUS HOLDING (CAYMAN) LIMITED	蘇州翔碩貿易有限公司	印刷電路板(非高密度細線路者)相關產品及材料之買賣業務	100.00%	100.00%
PIOTEK HOLDINGS LTD. (CAYMAN)	PIOTEK HOLDINGS LIMITED	投資業務	100.00%	100.00%
PIOTEK HOLDINGS LIMITED	百碩電腦(蘇州)有限公司	研發、生產及銷售新型精密電子元器件、線路板及相關產品，並提供售後服務	100.00%	100.00%
PIOTEK HOLDINGS LIMITED	PIOTEK (H.K.) TRADING LIMITED	貿易業務	100.00%	100.00%

景碩科技股份有限公司及子公司合併財務報表附註(續)
(金額除另予註明外，均以新台幣仟元為單位)

晶碩光學股份有限 公司	PEGAVISION HOLDINGS CORPORATION	投資業務	100.00%	100.00%
晶碩光學股份有限 公司	PEGAVISION JAPAN INC.	醫療器材銷售	100.00%	100.00%
PEGAVISION HOLDINGS CORPORATION	晶碩隱形眼鏡(上 海)有限公司	醫療器材銷售	100.00%	100.00%
晶碩隱形眼鏡 (上海)有限公司	瞳視玠科技(浙江) 有限公司	醫療器材銷售	100.00%	不適用 (註1)

註：本集團於民國一〇八及一〇七年十二月三十一日雖分別僅持有晶碩光學股份有限公司30.33%及36.81%權益，惟管理階層認為本集團實質上控制該企業，因此已將其納入合併報表之編製主體中。

本公司之子公司晶碩光學股份有限公司為配合初次上市前公開承銷辦理現金增資新台幣 100,000 仟元，發行普通股 10,000 仟股，每股面額新台幣 10 元，景碩投資股份有限公司未參與增資，另出售晶碩光學股份有限公司之普通股 855 仟股，持股比例由 36.81%降低至 30.33%。

註1：晶碩光學股份有限公司於民國一〇七年十二月二十四日經董事會決議，透過晶碩隱形眼鏡(上海)有限公司設立100%持有之子公司瞳視玠科技(浙江)有限公司。已於民國一〇八年一月二十九日完成註冊登記。

4.外幣交易

本集團之合併財務報表係以本公司之功能性貨幣新台幣表達。集團內的每一個體係自行決定其功能性貨幣，並以該功能性貨幣衡量其財務報表。

集團內個體之外幣交易係以交易日匯率換算為其功能性貨幣記錄。於每一報導期間結束日，外幣貨幣性項目以該日收盤匯率換算；以公允價值衡量之外幣非貨幣性項目，以衡量公允價值當日之匯率換算；以歷史成本衡量之外幣非貨幣性項目，以原始交易日之匯率換算。

除下列所述者外，因交割或換算貨幣性項目所產生之兌換差額，於發生當期認列為損益：

- (1)為取得符合要件之資產所發生之外幣借款，其產生之兌換差額若視為對利息成本之調整者，為借款成本之一部分，予以資本化作為該項資產之成本。
- (2)適用國際財務報導準則第9號「金融工具」之外幣項目，依金融工具之會計政策處理。
- (3)構成報導個體對國外營運機構淨投資一部分之貨幣性項目，所產生之兌換差額原始係認列為其他綜合損益，並於處分該淨投資時，自權益重分類至損益。

當非貨幣性項目之利益或損失認列為其他綜合損益時，該利益或損失之任何兌換組成部分認列為其他綜合損益。當非貨幣性項目之利益或損失認列為損益時，該利益或損失之任何兌換組成部分認列為損益。

5.外幣財務報表之換算

編製合併財務報表時，國外營運機構之資產與負債係以該資產負債表日之收盤匯率換算為新台幣，收益及費損項目係以當期平均匯率換算。因換算而產生之兌換差額認列為其他綜合損益，並於處分該國外營運機構時，將先前已認列於其他綜合損益並累計於權益項下之單獨組成部分之累計兌換差額，於認列處分損益時，自權益重分類至損益。涉及對包含國外營運機構之子公司喪失控制之部分處分，及部分處分對包含國外營運機構之關聯企業或聯合協議之權益後，所保留之權益係一包含國外營運機構之金融資產者，亦按處分處理。

在未喪失控制下部分處分包含國外營運機構之子公司時，按比例將認列於其他綜合損益之累計兌換差額重新歸屬予該國外營運機構之非控制權益，而不認列為損益；在未喪失重大影響或聯合控制下，部分處分包含國外營運機構之關聯企業或聯合協議時，累計兌換差額則按比例重分類至損益。

本集團因收購國外營運機構產生之商譽及對其資產與負債帳面金額所作之公允價值調整，視為該國外營運機構之資產及負債，並以其功能性貨幣列報。

6.資產與負債區分流動與非流動之分類標準

有下列情況之一者，分類為流動資產，非屬流動資產，則分類為非流動資產：

- (1)預期於其正常營業週期中實現該資產，或意圖將其出售或消耗。
- (2)主要為交易目的而持有該資產。
- (3)預期於報導期間後十二個月內實現該資產。

(4)現金或約當現金，但於報導期間後至少十二個月將該資產交換或用以清償負債受到限制者除外。

有下列情況之一者，分類為流動負債，非屬流動負債，則分類為非流動負債：

- (1)預期於其正常營業週期中清償該負債。
- (2)主要為交易目的而持有該負債。
- (3)預期於報導期間後十二個月內到期清償該負債。
- (4)不能無條件將清償期限遞延至報導期間後至少十二個月之負債。負債之條款，可能依交易對方之選擇，以發行權益工具而導致其清償者，並不影響其分類。

7.現金及約當現金

現金及約當現金係庫存現金、活期存款及可隨時轉換成定額現金且價值變動風險甚小之短期並具高度流動性之定期存款或投資(包括合約期間3個月內之定期存款)。

8.金融工具

金融資產與金融負債於本集團成為該金融工具合約條款之一方時認列。

符合國際財務報導準則第9號「金融工具」適用範圍之金融資產與金融負債，於原始認列時，係依公允價值衡量，直接可歸屬於金融資產與金融負債(除分類為透過損益按公允價值衡量之金融資產及金融負債外)取得或發行之交易成本，係從該金融資產及金融負債之公允價值加計或減除。

(1)金融資產之認列與衡量

本集團所有慣例交易金融資產之認列與除列，採交易日會計處理。

本集團以下列兩項為基礎將金融資產分類為後續按攤銷後成本衡量、透過其他綜合損益按公允價值衡量或透過損益按公允價值衡量之金融資產：

- A.管理金融資產之經營模式
- B.金融資產之合約現金流量特性

按攤銷後成本衡量之金融資產

同時符合下列兩條件之金融資產，按攤銷後成本衡量，並以應收票據、應收帳款、按攤銷後成本衡量之金融資產及其他應收款等項目列報於資產負債表：

- A. 管理金融資產之經營模式：持有金融資產以收取合約現金流量
- B. 金融資產之合約現金流量特性：現金流量完全為支付本金及流通在外本金金額之利息

此等金融資產(不包括涉及避險關係者)後續以攤銷後成本【原始認列時衡量之金額，減除已償付之本金，加計或減除該原始金額與到期金額間差額之累積攤銷數(使用有效利息法)，並調整備抵損失】衡量。於除列、透過攤銷程序或認列減損利益或損失時，將其利益或損失認列於損益。

以有效利息法(以有效利率乘以金融資產總帳面金額)或下列情況計算之利息，則認列於損益：

- A. 如屬購入或創始之信用減損金融資產，以信用調整後有效利率乘以金融資產攤銷後成本
- B. 非屬前者，惟後續變成信用減損者，以有效利率乘以金融資產攤銷後成本

透過其他綜合損益按公允價值衡量之金融資產

同時符合下列兩條件之金融資產，按透過其他綜合損益按公允價值衡量，並以透過其他綜合損益按公允價值衡量之金融資產列報於資產負債表：

- A. 管理金融資產之經營模式：收取合約現金流量及出售金融資產
- B. 金融資產之合約現金流量特性：現金流量完全為支付本金及流通在外本金金額之利息

此類金融資產相關損益之認列說明如下：

- A. 除列或重分類前，除減損利益或損失與外幣兌換損益認列於損益外，其利益或損失係認列於其他綜合損益
- B. 除列時，先前認列於其他綜合損益之累積利益或損失係自權益重分類至損益作為重分類調整

C. 以有效利息法(以有效利率乘以金融資產總帳面金額)或下列情況計算之利息，則認列於損益：

- (a)如屬購入或創始之信用減損金融資產，以信用調整後有效利率乘以金融資產攤銷後成本
- (b)非屬前者，惟續後變成信用減損者，以有效利率乘以金融資產攤銷後成本

此外，對於屬國際財務報導準則第9號適用範圍之權益工具，且該權益工具既非持有供交易，亦非適用國際財務報導準則第3號之企業合併中之收購者所認列之或有對價，於原始認列時，選擇(不可撤銷)將其後續公允價值變動列報於其他綜合損益。列報於其他綜合損益中之金額後續不得移轉至損益(處分該等權益工具時，將列入其他權益項目之累積金額，直接轉入保留盈餘)，並以透過其他綜合損益按公允價值衡量之金融資產列報於資產負債表。投資之股利則認列於損益，除非該股利明顯代表部分投資成本之回收。

透過損益按公允價值衡量之金融資產

除前述符合特定條件而按攤銷後成本衡量或透過其他綜合損益按公允價值衡量外，金融資產均採透過損益按公允價值衡量，並以透過損益按公允價值衡量之金融資產及應收帳款列報於資產負債表。

此類金融資產以公允價值衡量，其再衡量產生之利益或損失認列為損益，該認列為損益之利益或損失包含該金融資產所收取之任何股利或利息。

(2)金融資產減損

本集團對透過其他綜合損益按公允價值衡量之債務工具投資及按攤銷後成本衡量之金融資產，係以預期信用損失認列並衡量備抵損失。透過其他綜合損益按公允價值衡量之債務工具投資係將備抵損失認列於其他綜合損益，且不減少該投資之帳面金額。

本集團以反映下列各項之方式衡量預期信用損失：

- A. 藉由評估各可能結果而決定之不偏且以機率加權之金額
- B. 貨幣時間價值
- C. 與過去事項、現時狀況及未來經濟狀況預測有關之合理且可佐證之資訊(於資產負債表日無須過度成本或投入即可取得者)

衡量備抵損失之方法說明如下：

- A. 按12個月預期信用損失金額衡量：包括金融資產自原始認列後信用風險未顯著增加，或於資產負債表日判定為信用風險低者。此外，亦包括前一報導期間按存續期間預期信用損失金額衡量備抵損失，但於本期資產負債表日不再符合自原始認列後信用風險已顯著增加之條件者。
- B. 存續期間預期信用損失金額衡量：包括金融資產自原始認列後信用風險已顯著增加，或屬購入或創始之信用減損金融資產。
- C. 對於屬國際財務報導準則第15號範圍內之交易所產生之應收帳款或合約資產，本集團採用存續期間預期信用損失金額衡量備抵損失。
- D. 對於屬國際財務報導準則第16號(民國一〇八年一月一日以前，國際會計準則第17號)範圍內之交易所產生之應收租賃款，本集團採用存續期間預期信用損失金額衡量備抵損失。

本集團於每一資產負債表日，以比較金融工具於資產負債表日與原始認列日之違約風險之變動，評估金融工具於原始認列後之信用風險是否已顯著增加。另與信用風險相關資訊請詳附註十二。

(3) 金融資產除列

本集團持有之金融資產於符合下列情況之一時除列：

- A. 來自金融資產現金流量之合約權利終止。
- B. 已移轉金融資產且將該資產所有權之幾乎所有風險及報酬移轉予他人。
- C. 既未移轉亦未保留資產所有權之幾乎所有風險及報酬，但已移轉對資產之控制。

一金融資產整體除列時，其帳面金額與已收取或可收取對價加計認列於其他綜合損益之任何累計利益或損失總和間之差額係認列於損益。

(4) 金融負債及權益工具

負債或權益之分類

本集團發行之負債及權益工具係依據合約協議之實質與金融負債及權益工具之定義分類為金融負債或權益。

權益工具

權益工具係指表彰本集團於資產減除所有負債後剩餘權益之任何合約，本集團發行之權益工具係以取得之價款扣除直接發行成本後之金額認列。

金融負債

符合國際財務報導準則第9號適用範圍之金融負債於原始認列時，分類為透過損益按公允價值衡量之金融負債或以攤銷後成本衡量之金融負債。

透過損益按公允價值衡量之金融負債

透過損益按公允價值衡量之金融負債，包括持有供交易之金融負債及指定透過損益按公允價值衡量之金融負債。

當符合下列條件之一，分類為持有供交易：

- A. 其取得之主要目的為短期內出售；
- B. 於原始認列時即屬合併管理之可辨認金融工具組合之一部分，且有近期該組合為短期獲利之操作型態之證據；或
- C. 屬衍生工具(財務保證合約或被指定且有效之避險工具之衍生工具除外)。

對於包含一個或多個嵌入式衍生工具之合約，可指定整體混合(結合)合約為透過損益按公允價值衡量之金融負債；當符合下列因素之一而可提供更攸關之資訊時，於原始認列時指定為透過損益按公允價值衡量：

- A. 該指定可消除或重大減少衡量或認列不一致；或
- B. 一組金融資產、金融負債或兩者，依書面之風險管理或投資策略，以公允價值基礎管理並評估其績效，且合併公司內部提供予管理階層之該投資組合資訊，亦以公允價值為基礎。

此類金融負債再衡量產生之利益或損失認列為損益，該認列為損益之利益或損失包含該金融負債所支付之任何利息。

以攤銷後成本衡量之金融負債

以攤銷後成本衡量之金融負債包括應付款項及借款等，於原始認列後，續後以有效利率法衡量。當金融負債除列及透過有效利率法攤提時，將其相關損益及攤銷數認列於損益。

攤銷後成本之計算考量取得時之折價或溢價及交易成本。

金融負債之除列

當金融負債之義務解除、取消或失效時，則除列該金融負債。

當本集團與債權人間就具重大差異條款之債務工具進行交換，或對現有金融負債之全部或部分條款作重大修改(不論是否因財務困難)，以除列原始負債並認列新負債之方式處理，除列金融負債時，將其帳面金額與所支付或應支付對價總額(包括移轉之非現金資產或承擔之負債)間之差額認列於損益。

(5)金融資產及負債之互抵

金融資產及金融負債僅於已認列金額目前具互抵之法律行使權利且有意圖以淨額交割或同時變現資產及清償負債時，方能予以互抵並以淨額列示於資產負債表。

9.公允價值衡量

公允價值係指於衡量日，市場參與者間在有秩序之交易中出售某一資產所能收取或移轉某一負債所需支付之價格。公允價值衡量假設該出售資產或移轉負債之交易發生於下列市場之一：

- (1)該資產或負債之主要市場，或
- (2)若無主要市場，該資產或負債之最有利市場

主要或最有利市場必須是集團所能進入以進行交易者。

資產或負債之公允價值衡量係使用市場參與者於定價資產或負債時會使用之假設，其假設該等市場參與者依其經濟最佳利益為之。

非金融資產之公允價值衡量考量市場參與者藉由將該資產用於其最高及最佳使用或藉由將該資產出售予會將該資產用於其最高及最佳使用之另一市場參與者，以產生經濟效益之能力。

本集團採用在相關情況下適合且有足夠資料可得之評價技術以衡量公允價值，並最大化攸關可觀察輸入值之使用且最小化不可觀察輸入值之使用。

10.存貨

存貨按逐項比較之成本與淨變現價值孰低法評價。

成本指為使存貨達到可供銷售或可供生產狀態及地點所產生之成本：

原物料—以實際進貨成本，採加權平均法。

製成品及在製品—包括直接原料、人工及以正常產能分攤之固定製造費用。在製品及製成品採加權平均法。

淨變現價值指在正常情況下，估計售價減除至完工尚須投入之成本及銷售費用後之餘額。

勞務提供係依據國際財務報導準則第15號之規定處理，非屬存貨範圍。

11.採用權益法之投資

本集團對關聯企業之投資除分類為待出售資產外，係採用權益法處理。關聯企業係指本集團對其有重大影響者。合資係指本集團對聯合協議(具聯合控制者)之淨資產具有權利者。

於權益法下，投資關聯企業或合資於資產負債表之列帳，係以成本加計取得後本集團對該關聯企業或合資淨資產變動數依持股比例認列之金額。對關聯企業或合資投資之帳面金額及其他相關長期權益於採用權益法減少至零後，於發生法定義務、推定義務或已代關聯企業支付款項之範圍內，認列額外損失及負債。本集團與關聯企業或合資間交易所產生之未實現損益，則依其對關聯企業或合資之權益比例銷除。

當關聯企業或合資之權益變動並非因損益及其他綜合損益項目而發生且不影響本集團對其持股比例時，本集團係按持股比例認列相關所有權權益變動。因而所認列之資本公積於後續處分關聯企業或合資時，係按處分比例轉列損益。

關聯企業或合資增發新股時，本集團未按持股比例認購致使投資比例發生變動，因而使本集團對該關聯企業或合資所享有之淨資產持份發生增減者，以「資本公積」及「採用權益法之投資」調整該增減數。於投資比例變動為減少時，另將先前已認列於其他綜合損益之相關項目，依減少比例重分類至損益或其他適當科目。前述所認列之資本公積於後續處分關聯企業或合資時，係按處分比例轉列損益。

關聯企業或合資之財務報表係就與集團相同之報導期間編製，並進行調整以使其會計政策與本集團之會計政策一致。

本集團於每一報導期間結束日依國際會計準則第28號「投資關聯企業及合資」之規定確認是否有客觀證據顯示對關聯企業或合資之投資發生減損，若有減損之客觀證據，本集團即依國際會計準則第36號「資產減損」之規定以關聯企業或合資之可回收金額與帳面金額間之差異數計算減損金額，並將該金額認列於對關聯企業或合資之損益中。前述可回收金額如採用該投資之使用價值，本集團則依據下列估計決定相關使用價值：

- (1)本集團所享有關聯企業或合資估計未來產生現金流量現值之份額，包括關聯企業或合資因營運所產生之現金流量及最終處分該投資所得之價款；或
- (2)本集團預期由該投資收取股利及最終處分該投資所產生之估計未來現金流量現值。

因構成投資關聯企業或合資帳面金額之商譽組成項目，並未單獨認列，故無須對其適用國際會計準則第36號「資產減損」商譽減損測試之規定。

當喪失對關聯企業之重大影響或對合資之聯合控制時，本集團係以公允價值衡量並認列所保留之投資部分。喪失重大影響或聯合控制時，該投資關聯企業或合資之帳面金額與所保留投資之公允價值加計處分所得價款間之差額，則認列為損益。此外，當對關聯企業之投資成為對合資之投資，或對合資之投資成為對關聯企業之投資時，本集團持續適用權益法而不對保留權益作再衡量。

12.不動產、廠房及設備

不動產、廠房及設備係以取得成本為認列基礎，並減除累計折舊及累計減損後列示，前述成本包含不動產、廠房及設備之拆卸、移除及復原其所在地點之成本及因未完工程所產生之必要利息支出。不動產、廠房及設備之各項組成若屬重大，則單獨提列折舊。當不動產、廠房及設備之重大組成項目須被定期重置，本集團將該項目視為個別資產並以特定耐用年限及折舊方法分別認列。該等被重置部分之帳面金額，則依國際會計準則第16號「不動產、廠房及設備」之除列規定予以除列。重大檢修成本若符合認列條件，係視為替換成本而認列為廠房及設備帳面金額之一部分，其他修理及維護支出則認列至損益。

折舊係以直線法按下列資產之估計耐用年限计提：

房屋及建築：	10～25年
機器設備：	2～10年
運輸設備：	2～6年
辦公設備：	3～6年
其他設備：	1～25年

不動產、廠房及設備之項目或任一重要組成部分於原始認列後，若予處分或預期未來不會因使用或處分而有經濟效益之流入，則予以除列並認列損益。

不動產、廠房及設備之殘值、耐用年限及折舊方法係於每一財務年度終了時評估，若預期值與先前之估計不同時，該變動視為會計估計變動。

13.租賃

自民國一〇八年一月一日起之會計處理如下：

本集團就合約成立日於民國一〇八年一月一日以後者，評估該合約是否係屬(或包含)租賃。若合約轉讓對已辨認資產之使用之控制權一段時間以換得對價，該合約係屬(或包含)租賃。為評估合約是否轉讓對已辨認資產之使用之控制權一段時間，本集團評估在整個使用期間是否具有下列兩者：

- (1) 取得來自使用已辨認資產之幾乎所有經濟效益之權利；及
- (2) 主導已辨認資產之使用之權利。

本集團於民國一〇八年一月一日選擇無須重評估合約是否係屬(或包含)租賃。本集團就先前適用國際會計準則第17號及國際財務報導解釋第4號時已辨認為租賃之合約，適用國際財務報導準則第16號；另就先前適用國際會計準則第17號及國際財務報導解釋第4號時已辨認為不包含租賃之合約，不適用國際財務報導準則第16號。

對於合約係屬(或包含)租賃者，本集團將合約中每一租賃組成部分作為單獨租賃，並與合約中之非租賃組成部分分別處理。對於合約包含一項租賃組成部分以及一項或多項之額外租賃或非租賃組成部分者，本集團以每一租賃組成部分之相對單獨價格及非租賃組成部分之彙總單獨價格為基礎，將合約中之對價分攤至該租賃組成部分。租賃及非租賃組成部分之相對單獨價格，以出租人(或類似供應者)分別對該組成部分(或類似組成部分)收取之價格為基礎決定。若可觀察之單獨價格並非隨時可得，本集團最大化可觀察資訊之使用以估計該單獨價格。

集團為承租人

除符合並選擇短期租賃或低價值標的資產之租賃外，當本集團係租賃合約之承租人時，對所有租賃認列使用權資產及租賃負債。

本集團於開始日，按於該日尚未支付之租賃給付之現值衡量租賃負債。若租賃隱含利率容易確定，租賃給付使用該利率折現。若該利率並非容易確定，使用承租人增額借款利率。於開始日，計入租賃負債之租賃給付，包括與租賃期間內之標的資產使用權有關且於該日尚未支付之下列給付：

- (1) 固定給付(包括實質固定給付)，減除可收取之任何租賃誘因；
- (2) 取決於某項指數或費率之變動租賃給付(採用開始日之指數或費率原始衡量)；
- (3) 殘值保證下承租人預期支付之金額；
- (4) 購買選擇權之行使價格，若本集團可合理確定將行使該選擇權；及
- (5) 租賃終止所須支付之罰款，若租賃期間反映承租人將行使租賃終止之選擇權。

開始日後，本集團按攤銷後成本基礎衡量租賃負債，以有效利率法增加租賃負債帳面金額，反映租賃負債之利息；租賃給付之支付減少租賃負債帳面金額。

本集團於開始日，按成本衡量使用權資產，使用權資產之成本包含：

- (1) 租賃負債之原始衡量金額；
- (2) 於開始日或之前支付之任何租賃給付，減除收取之任何租賃誘因；
- (3) 承租人發生之任何原始直接成本；及
- (4) 承租人拆卸、移除標的資產及復原其所在地點，或將標的資產復原至租賃之條款及條件中所要求之狀態之估計成本。

使用權資產後續衡量以成本減除累計折舊及累計減損損失後列示，亦即適用成本模式衡量使用權資產。

若租賃期間屆滿時標的資產所有權移轉予本集團，或若使用權資產之成本反映本集團將行使購買選擇權，則自開始日起至標的資產耐用年限屆滿時，對使用權資產提列折舊。否則，本集團自開始日起至使用權資產之耐用年限屆滿時或租賃期間屆滿時兩者之較早者，對使用權資產提列折舊。

本集團適用國際會計準則第36號「資產減損」判定使用權資產是否發生減損並處理任何已辨認之減損損失。

除符合並選擇短期租賃或低價值標的資產之租賃外，本集團於資產負債表列報使用權資產及租賃負債，並於綜合損益表分別列報與租賃相關之折舊費用及利息費用。

本集團對短期租賃及低價值標的資產之租賃，選擇按直線基礎或另一種有系統之基礎，將有關該等租賃之租賃給付於租賃期間認列為費用。

集團為出租人

本集團於合約成立日將其每一租賃分類為營業租賃或融資租賃。租賃如移轉附屬於標的資產所有權之幾乎所有風險與報酬，係分類為融資租賃；若未移轉，則分類為營業租賃。於開始日，本集團於資產負債表認列融資租賃下所持有之資產，並按租賃投資淨額將其表達為應收融資租賃款。

對於合約包含租賃組成部分以及非租賃組成部分，本集團適用國際財務報導準則第15號規定分攤合約中之對價。

本集團按直線基礎或另一種有系統之基礎，將來自營業租賃之租賃給付認列為租金收入。對於營業租賃之非取決於某項指數或費率之變動租賃給付，於發生時認列為租金收入。

民國一〇八年一月一日以前之會計處理如下：

集團為承租人

融資租賃係移轉租賃標的物所有權相關之幾乎所有風險與報酬予本集團者，並於租賃期間開始日，以租賃資產公允價值或最低租賃給付現值兩者孰低者予以資本化。租金給付則分攤予融資費用及租賃負債之減少數，其中融資費用係以剩餘負債餘額依固定利率決定，並認列於損益。

租賃資產係以該資產耐用年限提列折舊，惟如無法合理確定租賃期間屆滿時本集團將取得該項資產所有權，則以該資產估計耐用年限及租賃期間兩者較短者提列折舊。

營業租賃下之租賃給付係於租賃期間內以直線法認列為費用。

集團為出租人

本集團未移轉租賃標的物所有權之實質全部風險及報酬之租賃，係分類為營業租賃。因安排營業租賃所產生之原始直接成本係作為租賃資產帳面金額之加項，並於租期以與租金收入相同基礎認列。營業租賃所產生之租金收入，係按租賃期間以直線法認列入帳。或有租金則於租金賺得之期間認列為收入。

14.無形資產

單獨取得之無形資產於原始認列時係以成本衡量。透過企業合併取得之無形資產成本為收購日之公允價值。無形資產於原始認列後，係以其成本減除累計攤銷及累計減損損失後之金額作為帳面金額。不符合認列條件之內部產生無形資產不予資本化，而係於發生時認列至損益。

無形資產之耐用年限區分為有限及非確定耐用年限。

有限耐用年限之無形資產係於其耐用年限內攤銷，並於存有減損跡象時進行減損測試。有限耐用年限之無形資產攤銷期間及攤銷方法係至少於每一財務年度結束時進行複核。若資產之預估耐用年限與先前之估計不同或未來經濟效益消耗之預期型態已發生改變，則攤銷方法或攤銷期間將予以調整並視為會計估計變動。

非確定耐用年限之無形資產不予攤銷，但於每一年度依個別資產或現金產生單位層級進行減損測試。非確定耐用年限之無形資產係於每期評估是否有事件及情況繼續支持該資產之耐用年限仍屬非確定。若耐用年限由非確定改為有限耐用年限時，則推延適用。

無形資產之除列所產生之利益或損失係認列至損益。

本集團無形資產會計政策彙總如下：

	電腦軟體成本
耐用年限	1~5年
使用之攤銷方法	於合約有效期間以直線法攤銷
內部產生或外部取得	外部取得

15. 非金融資產之減損

本集團於每一報導期間結束日評估所有適用國際會計準則第36號「資產減損」之資產是否存有減損跡象。如有減損跡象或須針對某一資產每年定期進行減損測試，本集團即以個別資產或資產所屬之現金產生單位進行測試。減損測試結果如資產或資產所屬現金產生單位之帳面金額大於其可回收金額，則認列減損損失。可回收金額為淨公允價值或使用價值之較高者。

本集團於每一報導期間結束日針對商譽以外之資產，評估是否有跡象顯示先前已認列之減損損失可能已不存在或減少。如存有此等跡象，本集團即估計該資產或現金產生單位之可回收金額。若可回收金額因資產之估計服務潛能變動而增加時，則迴轉減損。惟迴轉後帳面金額不超過資產在未認列減損損失情況下，減除應提列折舊或攤銷後之帳面金額。

商譽所屬之現金產生單位或群組，不論有無減損跡象，係每年定期進行減損測試。減損測試結果如須認列減損損失，則先行減除商譽，減除不足之數再依帳面金額之相對比例分攤至商譽以外之其他資產。商譽之減損，一經認列，嗣後不得以任何理由迴轉。

繼續營業單位之減損損失及迴轉數係認列於損益。

16. 負債準備

負債準備之認列條件係因過去事件所產生之現時義務(法定義務或推定義務)，於清償義務時，很有可能需要流出具經濟效益之資源，且該義務金額能可靠估計。當本集團預期某些或所有負債準備可被歸墊時，只有當歸墊幾乎完全確定時認列為單獨資產。若貨幣時間價值影響重大時，負債準備以可適當反映負債特定風險之現時稅前利率折現。負債折現時，因時間經過而增加之負債金額，認列為借款成本。

17. 收入認列

本集團與客戶合約之收入主要包括銷售商品，會計處理分別說明如下：

銷售商品

本集團製造並銷售商品，於承諾之商品運送至客戶端且客戶取得其控制(即客戶主導該商品之使用並取得該商品之幾乎所有剩餘效益之能力)時認列收入，主要商品為載板，以合約敘明之價格為基礎認列收入。若本集團收到客戶之對價並預期將退還該對價之部分或全部予客戶，則本集團應認列退款負債。退款負係按本集團已收取(或應收)但不預期有權取得之對價金額(即不計入交易價格中之金額)衡量。本集團應於每一報導期間結束日針對情況之變動更新退款負債及交易價格與合約負債之相應變動。

本集團銷售商品交易之授信期間為30天~90天，大部分合約於商品移轉控制且具有無條件收取對價之權利時，即認列應收帳款，該等應收帳款通常期間短且不具重大財務組成部分；當合約具有已移轉商品予客戶惟仍未具無條件收取對價之權利，則認列合約資產，合約資產另須依國際財務報導準則第9號規定按存續期間預期信用損失金額衡量備抵損失。

18. 借款成本

直接可歸屬於取得、建造或生產符合要件之資產的借款成本，予以資本化為該資產成本之一部分。其他所有借款成本則認列為發生期間之費用。借款成本係包括與舉借資金有關而發生之利息及其他成本。

19. 退職後福利計畫

本公司及國內子公司員工退休辦法適用於所有正式任用之員工，員工退休基金全數提存於勞工退休準備金監督委員會管理，並存入退休基金專戶，由於上述退休金係以退休準備金監督委員會名義存入，與本公司及國內子公司完全分離，故未列入上開合併財務報表中。國外子公司及分公司員工退休辦法係依當地法令規定辦理。

對於屬確定提撥計畫之退職後福利計畫，本公司及國內子公司每月負擔之員工退休金提撥率，不得低於員工每月薪資百分之六，所提撥之金額認列為當期費用；國外子公司及分公司則依當地特定比例提撥並認列為當期費用。

對於屬確定福利計畫之退職後福利計畫，依據預計單位福利法於年度報導期間結束日按精算報告提列。淨確定福利負債(資產)再衡量數包括計畫資產報酬與資產上限影響數之任何變動，並減除包含於淨確定福利負債(資產)淨利息之金額，以及精算損益。淨確定福利負債(資產)再衡量數於發生時，列入其他綜合損益項下，並立即認列於保留盈餘。前期服務成本為計畫修正或縮減所產生之確定福利義務現值之變動數，且於下列兩者較早之日期認列為費用：

- (1)當計畫修正或縮減發生時；及
- (2)當集團認列相關重組成本或離職福利時。

淨確定福利負債(資產)淨利息係由淨確定福利負債(資產)乘以折現率決定，兩者均於年度報導期間開始時決定，再考量該期間淨確定福利負債(資產)因提撥金及福利支付產生之任何變動。

20. 股份基礎給付交易

本集團與員工間權益交割之股份基礎給付交易，其成本係以權益工具之給與日公允價值衡量。公允價值係以適當之定價模式衡量。

權益交割之股份基礎給付交易之成本係於服務條件及績效條件達成之期間內逐期認列，並相對認列權益之增加。於既得日前每一報導期間結束日針對權益交割交易所認列之累計費用，係反映既得期間之經過及本集團對最終將既得之權益工具數量之最佳估計。每一報導期間期初及期末針對股份基礎給付交易所認列之累計成本變動數，則認列至該期間之損益。

股份基礎給付獎酬最終若未符合既得條件，則無須認列任何費用。但權益交割交易之既得條件如係與市價條件或非既得條件有關，則在所有服務或績效條件均已達成之情況下，無論市價條件或非既得條件是否達成，相關費用仍予以認列。

於修改權益交割交易條件時，則至少認列未修改下之原始給付成本。股份基礎交易之交易條件修改若增加股份基礎給付交易之公允價值總數或對員工有利時，則認列額外之權益交割交易成本。

權益交割之股份基礎給付獎酬計畫若被取消，則視為於取消日即已既得，並立即認列尚未認列之剩餘股份基礎給付費用，此包括企業或員工可控制之非既得條件並未達成之獎酬計畫。若原先取消之獎酬係由新的獎酬計畫取代且於給與日即被確認將取代被取消之獎酬計畫，則將取消及新給與之獎酬計畫視同原始獎酬計畫之修改。

流通在外選擇權之稀釋效果將於計算稀釋每股盈餘時，以額外股份計算其稀釋效果。

發行限制員工權利股票時，係以給與日所給與之權益商品公允價值為基礎，於既得期間認列薪資費用及相對之權益增加；於給與日時本集團認列員工未賺得酬勞，員工未賺得酬勞屬過渡科目，於合併資產負債表中作為權益減項，並依時間經過轉列薪資費用。

21.所得稅

所得稅費用(利益)係指包含於決定本期損益中，與當期所得稅及遞延所得稅有關之彙總數。

當期所得稅

與本期及前期有關之本期所得稅負債(資產)，係以報導期間結束日已立法或實質性立法之稅率及稅法衡量。當期所得稅與認列於其他綜合損益或直接認列於權益之項目有關者，係分別認列於其他綜合損益或權益而非損益。

未分配盈餘加徵營利事業所得稅部分，於股東會決議分配盈餘之日列為所得稅費用。

遞延所得稅

遞延所得稅係就報導期間結束日，資產與負債之課稅基礎與其於資產負債表之帳面金額間所產生之暫時性差異予以計算。

除下列兩者外，所有應課稅暫時性差異皆予認列為遞延所得稅負債：

- (1)商譽之原始認列；或非屬企業合併交易所產生，且於交易當時既不影響會計利潤亦不影響課稅所得(損失)之資產或負債原始認列；
- (2)因投資子公司、關聯企業及聯合協議權益所產生，其迴轉時點可控制且於可預見之未來很有可能不會迴轉之應課稅暫時性差異。

除下列兩者外，可減除暫時性差異、未使用課稅損失及未使用所得稅抵減產生之遞延所得稅資產，於很有可能有未來課稅所得之範圍內認列：

- (1)與非屬企業合併交易，且於交易當時既不影響會計利潤亦不影響課稅所得(損失)之資產或負債原始認列所產生之可減除暫時性差異有關；
- (2)與投資子公司、關聯企業及聯合協議權益所產生之可減除暫時性差異有關，僅於可預見之未來很有可能迴轉且迴轉當時有足夠之課稅所得以供該暫時性差異使用之範圍內認列。

遞延所得稅資產及負債係以預期資產實現或負債清償當期之稅率衡量，該稅率並以報導期間結束日已立法或實質性立法之稅率及稅法為基礎。遞延所得稅資產及負債之衡量係反映報導期間結束日預期回收資產或清償負債帳面金額之方式所產生之租稅後果。遞延所得稅與不列於損益之項目有關者，亦不認列於損益，而係依其相關交易認列於其他綜合損益或直接認列於權益。遞延所得稅資產於每一報導期間結束日予以重新檢視並認列。

遞延所得稅資產與負債僅於本期所得稅資產及本期所得稅負債之互抵具有法定執行權，且遞延所得稅係屬同一納稅主體並與由同一稅捐機關課徵之所得稅有關時，可予互抵。

五、重大會計判斷、估計及假設不確定性之主要來源

本集團編製合併財務報表時，管理階層須於報導期間結束日進行判斷、估計及假設，此將影響收入、費用、資產與負債報導金額及或有負債之揭露。然而，這些重大假設與估計之不確定性可能導致資產或負債之帳面金額須於未來期間進行重大調整之結果。

1.判斷

在採用本集團會計政策之過程中，管理階層進行下列對合併財務報表金額認列最具有重大影響之判斷：

(1)不具多數表決權時對子公司具有控制之判斷

本公司對部分子公司未持有多數表決權，惟經考量本公司對此等公司之絕對持股比率、其他股東之相對持股比率與股權分散程度、股東間之書面協議、潛在表決權及其他因素後，判斷對其具有控制。請詳附註四。

2.估計及假設

於報導期間結束日對有關未來所作之估計及假設不確定性之主要來源資訊，具有導致資產及負債帳面金額於下一財務年度重大調整之重大風險。茲說明如下：

(1)金融工具之公允價值

當認列於資產負債表之金融資產及金融負債公允價值無法由活絡市場取得時，公允價值將運用評價技術來決定，包括收益法(例如現金流量折現模式)或市場法，這些模式所用之假設變動將會影響所報導金融工具之公允價值。請詳附註十二。

(2)應收款項－減損損失之估計

本集團應收款項減損損失之估計係採用存續期間預計信用損失金額衡量，將依據合約可收取之合約現金流量(帳面金額)與預期收取之現金流量(評估前瞻資訊)兩者間差額之現值為信用損失，惟短期應收款之折現影響不重大，信用損失以未折現之差額衡量。若未來實際現金流量少於預期，可能會產生重大減損損失，請詳附註六。

(3)存貨

存貨淨變現價值之估計值係考量存貨發生毀損、全部或部分過時或售價下跌等情況，以估計時可得之存貨預期變現金額之最可靠證據為之，請詳附註六。

(4)退職後福利計畫

退職後福利計畫之確定福利成本與確定福利義務現值係取決於精算評價。精算評價牽涉各種不同假設，包括：折現率及預期薪資之增減變動等。對用以衡量確定福利成本與確定福利義務所使用假設之詳細說明請詳附註六。

(5)股份基礎給付交易

本集團與員工間之權益交割交易成本，係以給與日之權益工具公允價值衡量。估計股份基礎給付交易之公允價值時，應依給與條款決定最佳之定價模式。此估計亦要求決定定價模式所使用之最佳參數，包括：認股權的預期存續期間、預期波動率、預期股利率，以及對其所作之假設。對用於衡量股份基礎給付交易公允價值所使用的假設及模式，請詳附註六。

(6)收入認列－銷貨退回及折讓

本集團依歷史經驗及其他已知原因估計銷貨退回及折讓，並於商品銷售時作為營業收入之減項，前述銷貨退回及折讓之估計，係於重大迴轉所認列之累計收入金額高度很有可能不會發生之前提為基礎，請詳附註六。

(7)所得稅

所得稅的不確定性存在於對複雜稅務法規之解釋、產生未來課稅所得的金額及時點。由於廣泛的國際商業關係與契約的長期性和複雜性，其實際結果與所作假設間產生之差異，或此等假設於未來之改變，可能迫使將已入帳的所得稅利益和費用於未來予以調整。對所得稅之提列，係依據本集團營業所在各國之稅捐機關可能的查核結果，所作之合理估計。所提列的金額是基於不同因素，例如：以往稅務查核經驗及課稅主體與所屬稅捐機關對稅務法規解釋之不同。此解釋之差異，因集團個別企業所在地之情況，而可能產生各種議題。

景碩科技股份有限公司及子公司合併財務報表附註(續)
(金額除另予註明外，均以新台幣仟元為單位)

未使用之課稅損失與所得稅抵減遞轉後期及可減除暫時性差異，係於未來很有可能產生課稅所得或有應課稅暫時性差異之範圍內，認列遞延所得稅資產。決定遞延所得稅資產可認列之金額係以未來課稅所得及應課稅暫時性差異可能發生之時點及水準併同未來之稅務規劃策略為估計之依據。

六、重要會計科目之說明

1.現金及約當現金

	108.12.31	107.12.31
現金及零用金	\$2,797	\$5,682
支票及活期存款	2,550,937	2,303,033
定期存款	8,158,369	7,759,954
合 計	\$10,712,103	\$10,068,669

2.透過損益按公允價值衡量之金融資產

	108.12.31	107.12.31
強制透過損益按公允價值衡量：		
貨幣型基金	\$1,296,114	\$980,063
透過損益按公允價值衡量之金融資產評價調整	42,718	37,032
合 計	\$1,338,832	\$1,017,095
流 動	\$1,338,832	\$1,017,095
非 流 動	\$-	\$-

本集團透過損益按公允價值衡量之金融資產未有提供擔保之情況。

3.按攤銷後成本衡量之金融資產

	108.12.31	107.12.31
定期存款	\$423,057	\$498,338
流 動	\$423,057	\$498,338
非 流 動	\$-	\$-

本集團係與信用良好之金融機構承作，故無重大之信用風險。

景碩科技股份有限公司及子公司合併財務報表附註(續)
(金額除另予註明外，均以新台幣仟元為單位)

本集團按攤銷後成本衡量之金融資產未有提供擔保之情況。

4.透過其他綜合損益按公允價值衡量之金融資產

	108.12.31	107.12.31
透過其他綜合損益按公允價值衡 量之權益工具投資—非流動：		
未上市櫃公司股票	\$50,000	\$50,000

本集團透過其他綜合損益按公允價值衡量之金融資產未有提供擔保之情況。

5.應收票據

	108.12.31	107.12.31
應收票據—因營業而發生	\$4,918	\$241
減：備抵損失	-	-
合 計	\$4,918	\$241

本集團之應收票據未有提供擔保之情況。

本集團採用國際財務報導準則第9號規定評估減損，備抵損失相關資訊，請詳附註六.22，與信用風險相關資訊請詳附註十二。

6.應收帳款淨額及應收帳款—關係人淨額

(1)應收帳款淨額明細如下：

	108.12.31	107.12.31
應收帳款總額	\$3,635,709	\$3,503,432
減：備抵損失	(26,144)	(30,553)
小 計	3,609,565	3,472,879
應收帳款—關係人總額	111,323	349,315
減：備抵損失	-	-
小 計	111,323	349,315
合 計	\$3,720,888	\$3,822,194

(2)本集團之應收帳款未有提供擔保之情況。

景碩科技股份有限公司及子公司合併財務報表附註(續)
(金額除另予註明外，均以新台幣仟元為單位)

- (3)本集團與銀行簽訂應收帳款債權承購合約，將特定客戶之應收帳款以無追索權承購方式受讓予銀行，截至民國一〇八及一〇七年十二月三十一日止，其約定受讓額度及移轉予銀行應收帳款情形如下：

	出售對象	除列應收帳款金額	已預支金額 之利率區間	已預支金額	擔保品	額度
108.12.31	兆豐商銀－蘭雅分行	\$286,663	2.17%	\$14,990	無	註
107.12.31	兆豐商銀－蘭雅分行	\$214,285	-	\$-	無	註

註：截至民國一〇八及一〇七年十二月三十一日均為美金 30,000 仟元。

- (4)本集團對客戶之授信期間通常為30天至90天。民國一〇八及一〇七年十二月三十一日之總帳面金額分別為3,747,032仟元及3,852,747仟元，民國一〇八及一〇七年度備抵損失相關資訊詳附註六.22，信用風險相關資訊請詳附註十二。

7.存貨

- (1) 存貨淨額明細如下：

	108.12.31	107.12.31
原 料	\$463,604	\$499,943
物 料	38,110	38,781
在 製 品	1,312,907	1,558,452
製 成 品	554,116	1,125,717
商 品	84,238	46,424
合 計	<u>\$2,452,975</u>	<u>\$3,269,317</u>

- (2)本集團民國一〇八及一〇七年度認列為費用之存貨成本分別19,566,671仟元及18,341,427仟元，其中包括下列費損：

項 目	民國一〇八年度	民國一〇七年度
存貨跌價及呆滯損失(回升利益)	\$(219,810)	\$30,807
存貨盤(盈)虧	11,496	7,963
存貨報廢損失	2,856,305	2,674,765
合 計	<u>\$2,647,991</u>	<u>\$2,713,535</u>

民國一〇八年度因評估原提列備抵存貨跌價損失及呆滯損失之部分存貨已處分，故認列存貨跌價回升利益。

(3)前述存貨未有提供擔保之情事。

8.採用權益法之投資

被投資公司名稱	108.12.31		107.12.31	
	金額	持股比例	金額	持股比例
復揚科技股份 有限公司	<u>\$538,259</u>	35.65%	<u>\$735,275</u>	35.65%

(1)本集團於民國一〇五年五月投資復揚科技股份有限公司，持股比例為36%，評估對其取得重大影響力而將其視為關聯企業。

本集團於民國一〇六年五月參與復揚科技股份有限公司之現金增資案，本集團未按持股比例認購，僅增加投資479,422仟元，取得19,176,872股，持股比例自36%降低為35.65%，並認列未按持股比例認購產生之資本公積7,484仟元。

(2)投資關聯企業

本集團投資復揚科技股份有限公司於民國一〇八及一〇七年十二月三十一日之彙總帳面金額分別為538,259仟元及735,275仟元，其彙總性財務資訊依所享有份額合計列示如下：

	民國一〇八年度	民國一〇七年度
繼續營業單位本期淨損	<u>\$(192,908)</u>	<u>\$(99,606)</u>
本期其他綜合損益(稅後淨額)	<u>(4,108)</u>	<u>12,346</u>
本期綜合損益總額	<u><u>\$(197,016)</u></u>	<u><u>\$(87,260)</u></u>

前述投資關聯企業於民國一〇八及一〇七年十二月三十一日並無或有負債或資本承諾，亦未有提供擔保之情形。

(3)民國一〇八及一〇七年十二月三十一日採用權益法之投資分別為新台幣538,259仟元及新台幣735,275仟元，民國一〇八及一〇七年度採用權益法認列之關聯企業及合資損益之份額分別為新台幣(192,908)仟元及新台幣(99,606)仟元，採用權益法認列之關聯企業及合資之其他綜合損益之份額分別為新台幣(4,108)仟元及新台幣12,346仟元，係以該等被投資公司經會計師查核之同期財務報表為認列依據。

(4)前述採用權益法之投資未有提供擔保之情事。

景碩科技股份有限公司及子公司合併財務報表附註(續)
(金額除另予註明外，均以新台幣仟元為單位)

9.不動產、廠房及設備

	108.12.31	107.12.31(註)
自用之不動產、廠房及設備	<u>\$19,675,900</u>	

註：本集團自民國一〇八年一月一日起採用國際財務報導準則第 16 號規定，並依該準則之過渡規定選擇不重編比較期間。

(1)自用之不動產、廠房及設備(適用國際財務報導準則第16號規定)

	土地	房屋及 建築	機器 設備	辦公 設備	運輸 設備	其他 設備	未完工程及 待驗設備(含 預付設備款)	合計
成本：								
108.01.01	\$1,609,729	\$6,268,452	\$24,923,303	\$208,304	\$18,806	\$6,603,444	\$4,869,355	\$44,501,393
增添	-	(858)	17,897	1,380	-	467,733	3,550,169	4,036,321
處分	-	-	(841,128)	(3,563)	(680)	(262,635)	-	(1,108,006)
匯率變動 之影響	-	(112,318)	(247,812)	(2,404)	(397)	(51,282)	(1,612)	(415,825)
其他變動	1,369,663	2,548,463	2,124,378	37,577	193	591,668	(6,671,942)	-
108.12.31	<u>\$2,979,392</u>	<u>\$8,703,739</u>	<u>\$25,976,638</u>	<u>\$241,294</u>	<u>\$17,922</u>	<u>\$7,348,928</u>	<u>\$1,745,970</u>	<u>\$47,013,883</u>

折舊及減損：

108.01.01	\$-	\$2,458,270	\$15,899,486	\$161,066	\$14,031	\$3,767,724	\$-	\$22,300,577
折舊	-	354,744	3,072,822	35,236	1,458	966,309	-	4,430,569
減損損失	-	-	11,436	-	-	713	-	12,149
處分	-	-	(392,856)	(3,563)	(680)	(261,089)	-	(658,188)
匯率變動 之影響	-	(55,490)	(226,649)	(2,303)	(362)	(46,286)	-	(331,090)
其他變動	-	-	(29)	-	-	29	-	-
108.12.31	<u>\$-</u>	<u>\$2,757,524</u>	<u>\$18,364,210</u>	<u>\$190,436</u>	<u>\$14,447</u>	<u>\$4,427,400</u>	<u>\$-</u>	<u>\$25,754,017</u>

淨帳面金額：

108.12.31	<u>\$2,979,392</u>	<u>\$5,946,215</u>	<u>\$7,612,428</u>	<u>\$50,858</u>	<u>\$3,475</u>	<u>\$2,921,528</u>	<u>\$1,745,970</u>	<u>\$21,259,866</u>
-----------	--------------------	--------------------	--------------------	-----------------	----------------	--------------------	--------------------	---------------------

景碩科技股份有限公司及子公司合併財務報表附註(續)
(金額除另予註明外，均以新台幣仟元為單位)

(2)不動產、廠房及設備(適用國際財務報導準則第16號以前之規定)

	土地	房屋及 建築	機器 設備	辦公 設備	運輸 設備	其他 設備	未完工程及 待驗設備(含 預付設備款)	合計
成本：								
107.01.01	\$1,609,729	\$6,288,629	\$21,495,023	\$189,137	\$17,558	\$5,617,873	\$5,398,850	\$40,616,799
增添	-	28,073	15,061	1,597	310	348,892	3,860,306	4,254,239
處分	-	(16,716)	(115,500)	(86)	(525)	(134,122)	-	(266,949)
匯率變動 之影響	-	(47,151)	(108,402)	(980)	(177)	(22,104)	76,118	(102,696)
其他變動	-	15,617	3,637,121	18,636	1,640	792,905	(4,465,919)	-
107.12.31	<u>\$1,609,729</u>	<u>\$6,268,452</u>	<u>\$24,923,303</u>	<u>\$208,304</u>	<u>\$18,806</u>	<u>\$6,603,444</u>	<u>\$4,869,355</u>	<u>\$44,501,393</u>
折舊及減損：								
107.01.01	\$-	\$2,214,267	\$13,016,978	\$128,173	\$12,836	\$3,082,814	\$-	\$18,455,068
折舊	-	280,577	3,058,820	33,883	1,555	812,236	-	4,187,071
減損損失	-	-	24,377	-	-	25,393	-	49,770
處分	-	(16,715)	(107,071)	(86)	(205)	(134,133)	-	(258,210)
匯率變動 之影響	-	(19,524)	(93,542)	(908)	(155)	(18,993)	-	(133,122)
其他變動	-	(335)	(76)	4	-	407	-	-
107.12.31	<u>\$-</u>	<u>\$2,458,270</u>	<u>\$15,899,486</u>	<u>\$161,066</u>	<u>\$14,031</u>	<u>\$3,767,724</u>	<u>\$-</u>	<u>\$22,300,577</u>
淨帳面金額：								
107.12.31	<u>\$1,609,729</u>	<u>\$3,810,182</u>	<u>\$9,023,817</u>	<u>\$47,238</u>	<u>\$4,775</u>	<u>\$2,835,720</u>	<u>\$4,869,355</u>	<u>\$22,200,816</u>

(3)本集團建築物之重大組成部分主要為主建物及附屬設備等，並分別按其耐用年限20~25年及10~25年提列折舊。

(4)不動產、廠房及設備及預付設備款明細如下：

	108.12.31	107.12.31
不動產、廠房及設備	\$19,675,900	\$19,737,268
預付設備款	1,583,966	2,463,548
合計	<u>\$21,259,866</u>	<u>\$22,200,816</u>

(5)本集團於民國一〇八及一〇七年度將部分不動產、廠房及設備沖減至可回收金額0元，並進而產生12,149仟元及49,770仟元之減損損失。該減損損失已認列至綜合損益表。上述可回收金額係以個別資產之使用價值衡量。

(6)不動產、廠房及設備提供擔保情形，請參閱附註八。

(7)本集團購置位於石磊子段石磊子小段1113號、1114號、1438~1443號、1479號、1486~1487號、清華段1044號、1047~1049號、新豐鄉榮華段0001號及新豐鄉大埔段697~700號、712~726號，計四十筆土地面積計36,115.24平方公尺，因購入時未能以本集團名義購買，故暫以本集團總經理陳河旭先生名義辦理登記，並以本集團為設定權利人辦理設定。

10.無形資產

	<u>電腦軟體成本</u>
成 本：	
108.01.01	\$41,461
增添－單獨取得	55,835
到期除列	(14,095)
其他變動	-
匯率變動之影響	(669)
108.12.31	<u><u>\$82,532</u></u>
107.01.01	\$61,027
增添－單獨取得	17,644
到期除列	(36,875)
其他變動	-
匯率變動之影響	(335)
107.12.31	<u><u>\$41,461</u></u>
攤銷及減損：	
108.01.01	\$26,932
攤銷	39,561
到期除列	(14,095)
其他變動	-
匯率變動之影響	(619)
108.12.31	<u><u>\$51,779</u></u>
107.01.01	\$38,177
攤銷	25,898
到期除列	(36,875)
其他變動	-
匯率變動之影響	(268)
107.12.31	<u><u>\$26,932</u></u>

景碩科技股份有限公司及子公司合併財務報表附註(續)
(金額除另予註明外，均以新台幣仟元為單位)

淨帳面金額：

108.12.31	\$30,753
107.12.31	\$14,529

認列無形資產之攤銷金額如下：

項 目	民國一〇八年度	民國一〇七年度
營業成本	\$56	\$200
推銷費用	44	203
管理費用	39,171	25,358
研發費用	290	137
合計	\$39,561	\$25,898

11.其他非流動資產

	108.12.31	107.12.31
存出保證金	\$88,069	\$92,057
長期預付租金	(註)	224,297
合 計	\$88,069	\$316,354

截至民國一〇七年十二月三十一日止，長期預付租金中屬於土地使用權之金額為224,297仟元。

註：本集團自民國一〇八年一月一日起採用國際財務報導準則第16號規定，並依該準則之過渡規定選擇不重編比較期間。

12.短期借款

	利率區間(%)	108.12.31	107.12.31
無擔保銀行借款	0.68%~2.99%	\$4,096,101	\$3,340,483

本集團截至民國一〇八及一〇七年十二月三十一日止，尚未使用之短期借款額度分別約為5,010,891仟元及5,298,700仟元。

13.其他應付款

	108.12.31	107.12.31
應付費用	\$2,247,162	\$2,373,503
應付設備款	550,328	726,797

景碩科技股份有限公司及子公司合併財務報表附註(續)
(金額除另予註明外，均以新台幣仟元為單位)

應付利息	6,727	9,709
合 計	<u>\$2,804,217</u>	<u>\$3,110,009</u>

14.其他流動負債

	108.12.31	107.12.31
其他流動負債	\$79,654	\$78,969
一年內到期之長期借款	1,158,496	852,772
合 計	<u>\$1,238,150</u>	<u>\$931,741</u>

15.退款負債

	108.12.31	107.12.31
退款負債	<u>\$74,865</u>	<u>\$47,739</u>

16.長期借款

民國一〇八及一〇七年十二月三十一日長期借款明細如下：

債權人	借款性質	到期年度	借款金額	償還辦法
			108.12.31	
兆豐國際商業銀行	信用借款	109.04.02-	\$1,115,550	註 1 及註 5
— 蘭雅分行		115.12.31		
上海商業儲蓄銀行	信用借款	110.04.23-	650,000	註 2 及註 3
— 中壢分行		115.12.31		
渣打國際商業銀行	信用借款	110.09.28	600,000	註 4
— 新屋分行				
臺灣銀行	信用借款	115.11.04-	681,000	註 6
— 北投分行		115.12.31		
合 計			3,046,550	
減：一年內到期			(1,158,496)	
一年以上到期			<u>\$1,888,054</u>	

債權人	借款性質	到期年度	借款金額	償還辦法
			107.12.31	
兆豐國際商業銀行	信用借款	109.04.02-	\$1,953,578	註 1
— 蘭雅分行		112.06.29		
上海商業儲蓄銀行	信用借款	110.03.31-	800,000	註 2 及註 3
— 中壢分行		110.04.23		

景碩科技股份有限公司及子公司合併財務報表附註(續)
(金額除另予註明外，均以新台幣仟元為單位)

渣打國際商業銀行	信用借款	110.09.28	600,000	註 4
一新屋分行				
彰化商業銀行	信用借款	112.10.09	100,000	註 1
一北投分行				
合 計			3,453,578	
減：一年內到期			(852,772)	
一年以上到期			<u>\$ 2,600,806</u>	

註 1：依各筆借款動撥日起，貸款期限五年，寬限期一年(四期)，利息按月繳付，寬限期滿後以三個月為一期，分十六期平均攤還本金。

註 2：依各筆動支日起每三個月為一期，寬限期一年(四期)，其餘分八期平均攤還。

註 3：依各筆動支日起每一個月為一期，分八十四期平均攤還本金。

註 4：自首動日起寬限期為十八個月，屆滿十八個月之日為第一期，其後以每六個月為一期，分四期平均攤還本金。

註 5：自首動日起寬限期為三年，第四年起每一個月為一期，分四十八期平均攤還本金。

註 6：自首動日起寬限期為二年，第三年起每一個月為一期，分六十期平均攤還本金。

(1)有關資產提供擔保情形，請參閱附註八。

(2)民國一〇八及一〇七年十二月三十一日長期借款之利率區間分別為0.6%~3%及1.074%~3.296%。

17.其他非流動負債

	108.12.31	107.12.31
淨確定福利負債	\$25,771	\$25,156
存入保證金	43,836	44,708
合 計	<u>\$69,607</u>	<u>\$69,864</u>

18.退職後福利計畫

確定提撥計畫

本公司及國內子公司依「勞工退休金條例」訂定之員工退休辦法係屬確定提撥計畫。依該條例規定，本公司及國內子公司每月負擔之勞工退休金提撥率，不得低於員工每月薪資百分之六。本公司及國內子公司業已依照該條例訂定之員工退休辦法，每月依員工薪資百分之六提撥至勞工保險局之個人退休金帳戶。

景碩科技股份有限公司及子公司合併財務報表附註(續)
(金額除另予註明外，均以新台幣仟元為單位)

於中國大陸境內之子公司依所在地政府法令規定，依員工薪資總額之一定比例提撥養老保險金，繳付予政府有關部門，專戶儲蓄於各員工獨立帳戶。

本集團其他國外子公司及分公司依當地法令規定提撥退休金至相關退休管理事業。

本集團民國一〇八及一〇七年度認列確定提撥計畫之費用金額分別為144,061仟元及141,921仟元。

本集團民國一〇八及一〇七年度認列員工退休金費用金額分別為52仟元及51仟元。

確定福利計畫

本公司及國內子公司依「勞動基準法」訂定之員工退休金辦法係屬確定福利計畫，員工退休金之支付係根據服務年資之基數及核准其退休時一個月平均工資計算。十五年以內(含)的服務年資滿一年給與兩個基數，超過十五年之服務年資每滿一年給與一個基數，惟基數累積最高以45個基數為限。本公司及國內子公司依勞動基準法規定按月就薪資總額2%提撥退休金基金，以勞工退休準備金監督委員會名義專戶儲存於臺灣銀行之專戶。

由勞動部依據勞工退休基金收支保管及運用辦法進行資產配置，基金之投資以自行經營及委託經營方式，兼採主動與被動式管理之中長期投資策略進行投資。考量市場、信用、流動性等風險，勞動部設定基金風險限額與控管計畫，使在不過度承擔風險下有足夠彈性達成目標報酬。該基金之運用，其每年決算分配之最低收益，不得低於依當地銀行二年定期存款計算之收益，若有不足，則經主管機關准後由國庫補足。因本公司無權參與該基金之運作及管理，故無法依國際會計準則第19號第142段規定揭露計畫資產公允價值之分類。截至民國一〇八年十二月三十一日，本集團之確定福利計畫預期於下一年度提撥0元。

截至民國一〇八及一〇七年十二月三十一日，本公司之確定福利計畫預期於民國一二六年及一二六到期。

下表彙整確定福利計畫認列至損益之成本：

	民國一〇八 年度	民國一〇七 年度
當期服務成本	\$58	\$58
淨確定福利負債(資產)之淨利息	302	415
前期服務成本	-	-
清償	-	-
合 計	\$360	\$473

景碩科技股份有限公司及子公司合併財務報表附註(續)
(金額除另予註明外，均以新台幣仟元為單位)

確定福利義務現值及計畫資產公允價值之調節如下：

	108.12.31	107.12.31	107.01.01
確定福利義務現值	\$145,786	\$135,711	\$129,761
計畫資產之公允價值	(120,015)	(110,555)	(103,799)
其他非流動負債-淨確定福利負債之帳列數	\$25,771	\$25,156	\$25,962

淨確定福利負債(資產)之調節：

	確定福利義務現值	計畫資產公允價值	淨確定福利負債(資產)
107.01.01	\$129,761	\$(103,799)	\$25,962
當期服務成本	58	-	58
利息費用(收入)	2,076	(1,661)	415
前期服務成本及清償損益	-	-	-
小計	2,134	(1,661)	473
確定福利負債/資產再衡量數：			
人口統計假設變動產生之精算損益	(1,931)	-	(1,931)
財務假設變動產生之精算損益	10,044	-	10,044
經驗調整	(2,324)	(2,477)	(4,801)
確定福利資產再衡量數	-	-	-
小計	5,789	(2,477)	3,312
支付之福利	(1,973)	1,973	-
雇主提撥數	-	(4,591)	(4,591)
匯率變動之影響	-	-	-
107.12.31	135,711	(110,555)	25,156
當期服務成本	58	-	58
利息費用(收入)	1,629	(1,327)	302
前期服務成本及清償損益	-	-	-
小計	1,687	(1,327)	360
確定福利負債/資產再衡量數：			
人口統計假設變動產生之精算損益	1,283	-	1,283
財務假設變動產生之精算損益	8,502	-	8,502
經驗調整	(1,397)	(3,661)	(5,058)
確定福利資產再衡量數	-	-	-
小計	8,388	(3,661)	4,727
支付之福利	-	-	-
雇主提撥數	-	(4,472)	(4,472)
匯率變動之影響	-	-	-
108.12.31	\$145,786	\$(120,015)	\$25,771

景碩科技股份有限公司及子公司合併財務報表附註(續)
(金額除另予註明外，均以新台幣仟元為單位)

下列主要假設係用以決定本公司之確定福利計畫：

	108.12.31	107.12.31
折現率	0.87%	1.20%
預期薪資增加率	3.00%	3.00%

每一重大精算假設之敏感度分析：

	民國一〇八年度		民國一〇七年度	
	確定福利 義務增加	確定福利 義務減少	確定福利 義務增加	確定福利 義務減少
折現率增加0.5%	\$-	\$(12,758)	\$-	\$(12,261)
折現率減少0.5%	14,220	-	13,713	-
預期薪資增加0.5%	13,839	-	13,391	-
預期薪資減少0.5%	-	(12,566)	-	(12,114)

進行前述敏感度分析時係假設其他假設不變之情況下，單一精算假設(例如：折現率或預期薪資)發生合理可能之變動時，對確定福利義務可能產生之影響進行分析。由於部分精算假設相互有關，實務上甚少僅有單一精算假設發生變動，故此分析有其限制。

本期敏感度分析所使用之方法與假設與前期並無不同。

19. 權益

(1) 普通股

截至民國一〇八及一〇七年十二月三十一日止，本公司額定股本分別為6,000,000仟元及5,500,000仟元，每股面額10元，分為600,000仟股及550,000仟股；另截至民國一〇八及一〇七年十二月三十一日止，業已發行股本分別為4,510,738仟元及4,508,410仟元，分別為451,074仟股及450,841仟股。每股享有一表決權及收取股利之權利。

本公司於民國一〇七年一月二十九日經董事會及民國一〇七年五月二十九日經股東常會決議發行限制員工權利新股增資5,500,000股，業經金融監督管理委員會民國一〇七年七月十日金管證發字第1070324628號函准予申報生效，並以民國一〇七年八月二十八日為增資基準日發行限制員工權利新股4,841,000股。

本公司於民國一〇八年二月十八日經董事會決議辦理限制員工權利新股收回註銷減資786仟元，並以同年三月十七日為減資基準日。

本公司於民國一〇八年四月二十九日經董事會決議辦理限制員工權利新股收回註銷減資600仟元，並以同年五月二日為減資基準日。

本公司於民國一〇八年七月二十九日經董事會決議辦理限制員工權利新股收回註銷減資1,395仟元，並以同年八月一日為減資基準日。

本公司於民國一〇八年十月二十八日經董事會決議辦理限制員工權利新股收回註銷減資876仟元，並以同年十月三十日為減資基準日。

另，本公司於民國一〇八年二月十八日經董事會決議發行第二次限制員工權利新股659,000股，並以同年三月十八日為增資基準日發行限制員工權利新股598,500股。

本公司截至民國一〇八年十二月三十一日限制員工權利股票失效，收回尚待註銷之股票為33仟股。

(2)資本公積

	108.12.31	107.12.31
發行溢價	\$5,959,846	\$5,887,857
實際取得或處分子公司股權價格與帳面金額差額	50,925	50,925
認列對子公司所有權益變動	529,959	38,894
未按持股比例認購投資關聯企業新股	7,484	7,484
股份基礎給付	8,371	8,371
限制員工權利股票	81,157	147,411
合 計	<u>\$6,637,742</u>	<u>\$6,140,942</u>

依法令規定，資本公積除填補公司虧損外，不得使用，公司無虧損時，超過票面金額發行股票所得之溢額及受領贈與之所得產生之資本公積，每年得以實收資本之一定比率為限撥充資本，前述資本公積亦得按股東原有股份之比例以現金分配。另因長期股權投資所產生之資本公積，不得作為任何用途。

(3)庫藏股票

本公司民國一〇八及一〇七年十二月三十一日持有庫藏股票餘額分別為332仟元及738仟元，股數分別為33仟股及74仟股。

景碩科技股份有限公司及子公司合併財務報表附註(續)
(金額除另予註明外，均以新台幣仟元為單位)

本公司民國一〇八及一〇七年一月一日至十二月三十一日庫藏股之增減變動情形如下：

收回原因	期初股數	本期增加	本期減少	期末股數
一〇八年度				
限制員工權利新股失效收回	74 仟股	325 仟股	366 仟股	33 仟股
一〇七年度				
限制員工權利新股失效收回	-仟股	74 仟股	-仟股	74 仟股

證券交易法規定公司買回已發行在外股份之數量比例，不得超過公司已發行股份總數百分之十，收買股份之總金額，不得逾保留盈餘加計發行股份溢價及已實現之資本公積之金額。若以民國一〇八年十二月三十一日為計算基礎，買回股數最高上限為45,107仟股，收買股份金額最高上限為20,490,331仟元。

本集團買回之庫藏股票係依證券交易法規定持有，依法不得質押；於未轉讓前，不得享有股東權利。

(4) 盈餘分派及股利政策

A. 盈餘分配

依本公司經民國一〇八年五月二十九日股東會決議修訂後之章程規定，年度決算如有盈餘，依下列順序分派之：

- A. 提繳稅捐。
- B. 彌補虧損。
- C. 提存百分之十為法定盈餘公積。
- D. 其他依法令規定或依主管機關命令提列或迴轉特別盈餘公積。
- E. 扣除前項餘額後加計以前年度累積未分配盈餘，由董事會擬具分配議案，提請股東會決議分派股東紅利。

上述分派股東紅利如以發放現金之方式為之，授權董事會以三分之二以上董事出席及出席董事過半數同意後為之，並報告股東會。

B.股利政策

本公司所處產業環境多變，為考量長期財務規劃及滿足股東對現金流入之需要，以穩健平衡為股利發放政策，每年分派之股東紅利，應不低於當年度可分配盈餘之百分之十，發放之現金股利不得低於股利總額之百分之十。

C.法定盈餘公積

依公司法規定，法定盈餘公積應提撥至其總額已達資本總額為止。法定盈餘公積得彌補虧損。公司無虧損時，得以法定盈餘公積超過實收資本額百分之二十五之部分按股東原有股份之比例發放新股或現金。

D.特別盈餘公積

採用國際財務報導準則後，依金管會於民國一〇一年四月六日發布之金管證發字第 1010012865 號函令規定，首次採用國際財務報導準則時，帳列未實現重估增值及累積換算調整數利益於轉換日因選擇採用國際財務報導準則第 1 號「首次採用國際財務報導準則」豁免項目而轉入保留盈餘部分，提列相同數額之特別盈餘公積。開始採用國際財務報導準則編製財務報告後，於分派可分配盈餘時，就首次採用國際財務報導準則時已提列特別盈餘公積之餘額與其他權益減項淨額之差額補提列特別盈餘公積。嗣後其他股東權益減項餘額有迴轉時，得就迴轉部分分派盈餘。

本公司並無因首次採用國際會計準則而需提列特別盈餘公積之情事。

E.本公司於民國一〇九年二月十日之董事會及民國一〇八年五月二十九日之股東常會，分別擬議及決議民國一〇八及一〇七年度盈餘指撥及分配案及每股股利，列示如下：

	盈餘指撥及分配案		每股股利(元)	
	108 年度	107 年度	108 年度	107 年度
法定盈餘公積	\$-	\$34,949		
特別盈餘公積之提列	-	22,707		
普通股現金股利	451,039	676,261	\$1.00	\$1.50
合 計	<u>\$451,039</u>	<u>\$733,917</u>		

有關員工酬勞及董事酬勞估列基礎及認列金額之相關資訊請詳附註六.24。

景碩科技股份有限公司及子公司合併財務報表附註(續)
(金額除另予註明外，均以新台幣仟元為單位)

(5)非控制權益

	民國一〇八年度	民國一〇七年度
期初餘額	\$1,966,372	\$1,916,437
歸屬於非控制權益之本期淨利	78,064	61,555
歸屬於非控制權益之其他綜合損益：		
國外營運機構財務報表換算之兌換差額	(20,323)	(11,620)
對子公司所有權權益變動	1,303,433	-
非控制權益增減	(56,867)	-
期末餘額	\$3,270,679	\$1,966,372

20.股份基礎給付計畫

酬勞性限制員工權利新股計畫

- (1) 本公司於民國一〇七年五月二十九日經股東會決議通過發行限制員工權利新股5,500仟股，授予對象以本公司符合特定條件之員工為限，並業已向金管會證券期貨局申報生效，於民國一〇七年七月三十日經董事會決議發行股數為4,947仟股，並訂定增資基準日為民國一〇七年八月二十八日，實際增資發行新股總數為4,841仟股，給與日之股價為每股49.1元。

另於民國一〇八年二月十八日經董事會決議發行股數為659仟股，並訂定增資基準日為同年三月十八日，實際增資發行新股總數為599仟股，給與日之股價為每股43.45元。

獲配上述限制員工權利新股之員工得以新台幣 10 元認購所獲配之股份，並自認購日起既得條件如下：

既得條件	發行既得股份比例
自給與日起算，屆滿 1 個月時	20%
民國一〇八年四月二十五日	20%
民國一〇八年九月二十五日	15%
民國一〇九年四月二十五日	15%
民國一〇九年九月二十五日	15%
民國一一〇年四月二十五日	15%

員工獲配新股後未達既得條件前受限制之權利如下：

- A. 員工將認購之限制員工權利新股交付信託，在未達既得條件前，不得出售、質押、轉讓、贈與他人、設定負擔，或作其他方式之處分。

景碩科技股份有限公司及子公司合併財務報表附註(續)
(金額除另予註明外，均以新台幣仟元為單位)

- B. 限制員工權利新股發行後，應立即將之交付信託且於既得條件未成就前，不得以任何理由或方式向受託人請求返還限制員工權利新股。
- C. 既得期間該限制員工權利新股可參與配股與配息。
- D. 股東會表決權及選舉權：由交付信託保管機關依相關法令規定執行之。

民國一〇七年八月二十八日增資發行限制員工權利新股4,841仟股，產生資本公積—限制員工權利184,530仟元。本公司截至民國一〇八年十二月三十一日限制員工權利新股失效收回普通股379仟股，並增加資本公積3,790仟元。截至民國一〇八年十二月三十一日，員工未賺得酬勞餘額為24,955仟元。

民國一〇八年三月十八日增資發行限制員工權利新股599仟股，產生資本公積—限制員工權利19,396仟元。本公司截至民國一〇八年十二月三十一日限制員工權利新股失效收回普通股20仟股，並增加資本公積200仟元。截至民國一〇八年十二月三十一日，員工未賺得酬勞餘額為3,637仟元。

(2) 本公司認列員工股份基礎給付計畫之費用如下：

	民國一〇八年度	民國一〇七年度
因股份基礎給付交易而認列之費用	\$80,477	\$82,525
(均屬權益交割之股份基礎給付)		

(3) 本公司於民國一〇八年度並未對股份基礎給付計畫作任何取消或修改。

21. 營業收入

	民國一〇八年度	民國一〇七年度
客戶合約之收入		
商品銷售收入	\$22,080,189	\$23,348,939
其他營業收入	247,221	378,990
合 計	\$22,327,410	\$23,727,929

(1) 收入細分

本集團民國一〇八年度與客戶合約之收入相關資訊如下：

	載板部門	印刷電路板部門	光學部門	合計
銷售商品	\$16,045,022	\$2,680,034	\$3,355,133	\$22,080,189
其 他	247,221	-	-	247,221
合 計	\$16,292,243	\$2,680,034	\$3,355,133	\$22,327,410

景碩科技股份有限公司及子公司合併財務報表附註(續)
(金額除另予註明外，均以新台幣仟元為單位)

收入認列時點：

於某一時點	\$16,292,243	\$2,680,034	\$3,355,133	\$22,327,410
-------	--------------	-------------	-------------	--------------

本集團民國一〇七年度與客戶合約之收入相關資訊如下：

	載板部門	印刷電路板部門	光學部門	合計
銷售商品	\$16,844,403	\$3,371,865	\$3,132,671	\$23,348,939
其他	378,990	-	-	378,990
合計	\$17,223,393	\$3,371,865	\$3,132,671	\$23,727,929

收入認列時點：

於某一時點	\$17,223,393	\$3,371,865	\$3,132,671	\$23,727,929
-------	--------------	-------------	-------------	--------------

(2)合約餘額

A.合約負債－流動

	108.12.31	107.12.31	107.01.01
銷售商品	\$57,778	\$124,061	\$136,948
客戶忠誠計畫	14,848	10,739	4,041
合計	\$72,626	\$134,800	\$140,989

本集團民國一〇八年一月一日至十二月三十一日合約負債餘額減少係因部分履行義務已滿足，並於本期認列為收入。

22.預期信用減損損失(利益)

	民國一〇八年度	民國一〇七年度
營業費用－預期信用減損損失(利益)		
應收帳款	\$(4,388)	\$6,582

與信用風險相關資訊請詳附註十二。

本集團部分應收款項因讓售而除列並轉列其他應收款者，主要以交易對方金融機構12個月預期信用損失衡量備抵損失金額。截至民國一〇八及一〇七年十二月三十一日止，上述其他應收款並無逾期情事，且該等金融機構均為國內信用良好者，本集團經評估其預期信用損失金額極微。

景碩科技股份有限公司及子公司合併財務報表附註(續)
(金額除另予註明外，均以新台幣仟元為單位)

本集團之應收款項(包含應收票據及應收帳款)皆採存續期間預期信用損失金額衡量備抵損失，於民國一〇八及一〇七年十二月三十一日評估備抵損失金額之相關說明如下：

(1)應收款項考量交易對手信用等級、區域及產業等因素區分群組，並採用準備矩陣衡量備抵損失，相關資訊如下：

108.12.31

群組一	未逾期	逾期天數				合 計
	(註)	30天內	31-60天	61-90天	91-120天	
總帳面金額	\$3,086,221	\$377,160	\$32,915	\$-	\$-	\$3,496,296
損失率	-%	5%	15%	30%	50%	
存續期間預期信用損失	-	(18,858)	(4,937)	-	-	(23,795)
小 計	3,086,221	358,302	27,978	-	-	3,472,501

群組二	未逾期	逾期天數				合 計
	(註)	30天內	31-60天	61-90天	91-120天	
總帳面金額	\$225,693	\$29,961	\$-	\$-	\$-	\$255,654
損失率	0.92%	-%	-%	-%	-%	
存續期間預期信用損失	(2,049)	(300)	-	-	-	(2,349)
小 計	223,644	29,661	-	-	-	253,305
帳面金額	\$3,309,865	\$387,963	\$27,978	\$-	\$-	\$3,725,806

107.12.31

群組一	未逾期	逾期天數					合 計
	(註)	30天內	31-60天	61-90天	91-120天	121天以上	
總帳面金額	\$3,249,699	\$345,796	\$60,682	\$323	\$-	\$-	\$3,656,500
損失率	-%	5%	15%	30%	50%	75%	
存續期間預期信用損失	-	(17,290)	(9,102)	(97)	-	-	(26,489)
小 計	3,249,699	328,506	51,580	226	-	-	3,630,011

群組二	未逾期	逾期天數					合 計
	(註)	30天內	31-60天	61-90天	91-120天	121天以上	
總帳面金額	\$196,488	\$-	\$-	\$-	\$-	\$-	\$196,488
損失率	2.07%	-%	-%	-%	-%	-%	
存續期間預期信用損失	(4,064)	-	-	-	-	-	(4,064)
小 計	192,424	-	-	-	-	-	192,424
帳面金額	\$3,442,123	\$328,506	\$51,580	\$226	\$-	\$-	\$3,822,435

景碩科技股份有限公司及子公司合併財務報表附註(續)
(金額除另予註明外，均以新台幣仟元為單位)

註：本集團之應收票據皆屬未逾期。

(2)本集團民國一〇八及一〇七年度之應收票據及應收帳款之備抵損失變動資訊如下：

	應收票據	應收帳款
108.01.01	\$-	\$30,553
本期增加(迴轉)金額	-	(4,388)
匯率影響數	-	(21)
108.12.31 餘額	\$-	\$26,144

	應收票據	應收帳款
107.01.01 (依照國際會計準則第 39 號規定)	\$-	\$23,972
107.01.01 保留盈餘調整數	-	-
107.01.01 (依照國際財務報導準則第 9 號規定)	-	23,972
本期增加(迴轉)金額	-	6,582
匯率影響數	-	(1)
107.12.31	\$-	\$30,553

23.營業租賃

(1)本集團為承租人(適用國際財務報導準則第16號相關之揭露)

本集團承租多項不同之資產，包括不動產(土地、房屋及建築)、機器設備及運輸設備。各個合約之租賃期間介於1年至50年間，其中部分合約約定未取得出租人同意，承租人不得私自將租賃物全部或一部份出借、轉租、頂讓或以其他變相方法由他人使用，或將租賃權轉讓予他人。

租賃對本集團財務狀況、財務績效及現金流量之影響說明如下：

A.資產負債表認列之金額

(a)使用權資產

	土地	房屋及建築	機器設備	運輸設備	合計
成本：					
108.01.01	\$295,189	\$292,541	\$17,793	\$1,330	\$606,853
增添	1,743	49,418	-	1,160	52,321
處分	-	(65,642)	-	-	(65,642)
移轉	-	-	-	-	-
匯率變動之影響	(11,731)	98	-	-	(11,633)
108.12.31	\$285,201	\$276,415	\$17,793	\$2,490	\$581,899

景碩科技股份有限公司及子公司合併財務報表附註(續)
(金額除另予註明外，均以新台幣仟元為單位)

折舊及減損：

108.01.01	\$64,892	\$-	\$-	\$-	\$64,892
折舊	6,592	130,624	6,888	815	144,919
減損損失	-	-	-	-	-
處分	-	(7,082)	-	-	(7,082)
移轉	-	-	-	-	-
匯率變動之影響	(2,828)	(93)	-	-	(2,921)
108.12.31	<u>\$68,656</u>	<u>\$123,449</u>	<u>\$6,888</u>	<u>\$815</u>	<u>\$199,808</u>

淨帳面金額：

108.12.31	<u>\$216,545</u>	<u>\$152,966</u>	<u>\$10,905</u>	<u>\$1,675</u>	<u>\$382,091</u>
-----------	------------------	------------------	-----------------	----------------	------------------

註：本集團自民國一〇八年一月一日起採用國際財務報導準則第16號規定，並依該準則之過渡規定選擇不重編比較期間。

(b)租賃負債

	108.12.31	107.12.31(註)
租賃負債	<u>\$172,080</u>	
流動	\$113,937	
非流動	<u>58,143</u>	
合計	<u>\$172,080</u>	

本集團民國一〇八年度租賃負債之利息費用請詳附註六、25(3)財務成本；民國一〇八年十二月三十日租賃負債之到期分析請詳附註十二、5流動性風險管理。

註：本集團自民國一〇八年一月一日起採用國際財務報導準則第16號規定，並依該準則之過渡規定選擇不重編比較期間。

B.承租人與租賃活動相關之收益及費損

	民國一〇八年度	民國一〇七年度(註)
短期租賃之費用(租金支出)	\$ (47,328)	
低價值資產租賃之費用(不包括短期租賃之低價值資產租賃之費用)	(1,200)	
來自轉租使用權資產之收益	834	

景碩科技股份有限公司及子公司合併財務報表附註(續)
(金額除另予註明外，均以新台幣仟元為單位)

註：本集團自民國一〇八年一月一日起採用國際財務報導準則第16號規定，並依該準則之過渡規定選擇不重編比較期間。

截至民國一〇八年十二月三十一日止，本集團承諾之短期租賃組合，與前述短期租賃費用相關之租賃標的類別並非類似，相關租賃承諾金額為0元。

C.承租人與租賃活動相關之現金流出

本集團於民國一〇八年度租賃之現金流出總額為184,946仟元。

(2)本集團為承租人－營業租賃(適用國際會計準則第17號相關之揭露)

本集團簽訂房屋及廠房之商業租賃合約，其平均年限為一至五年，在此合約中並未對本集團加諸任何限制條款。

依據不可取消之營業租賃合約，民國一〇八及一〇七年十二月三十一日之未來最低租賃給付總額如下：

	108.12.31(註)	107.12.31
不超過一年		\$161,310
超過一年但不超過五年		169,585
合 計		<u>\$330,895</u>

營業租賃認列之費用如下：

	民國一〇八年度(註)	民國一〇七年度
最低租賃給付		<u>\$184,495</u>

註：本集團自民國一〇八年一月一日起採用國際財務報導準則第16號規定，並依該準則之過渡規定選擇不重編比較期間。

(3)本集團為出租人(適用國際財務報導準則第16號相關之揭露)

本集團簽訂廠房租賃合約，其平均年限為一至三年，由於未移轉附屬於標的資產所有權之幾乎所有風險與報酬，分類為營業租賃。

	民國一〇八年度	民國一〇七年度(註)
營業租賃認列之租賃收益		
固定租賃給付之相關收益	<u>\$51,908</u>	

景碩科技股份有限公司及子公司合併財務報表附註(續)
(金額除另予註明外，均以新台幣仟元為單位)

註：本集團自民國一〇八年一月一日起採用國際財務報導準則第16號規定，並依該準則之過渡規定選擇不重編比較期間。

本集團簽訂營業租賃合約，民國一〇八年十二月三十一日將收取之未折現之租賃給付及剩餘年度之總金額如下：

	108.12.31	107.12.31(註)
不超過一年	\$42,379	
超過一年但不超過五年	77,694	
合 計	<u>\$120,073</u>	

註：本集團自民國一〇八年一月一日起採用國際財務報導準則第16號規定，並依該準則之過渡規定選擇不重編比較期間。

(4)本集團為出租人－營業租賃(適用國際會計準則第 17 號相關之揭露)

本集團簽訂廠房租賃合約，其平均年限為一至三年。

依據不可取消之營業租賃合約，民國一〇八及一〇七年十二月三十一日承租人之未來最低租賃給付總額如下：

	108.12.31(註)	107.12.31
不超過一年		<u>\$38,154</u>

本集團民國一〇七年度認列為收益之租金為51,303仟元。

註：本集團自民國一〇八年一月一日起採用國際財務報導準則第16號規定，並依該準則之過渡規定選擇不重編比較期間。

24.員工福利、折舊及攤銷費用功能別彙總表如下：

功能別 性質別	民國一〇八年度			民國一〇七年度		
	屬於營業成本者	屬於營業費用者	合計	屬於營業成本者	屬於營業費用者	合計
員工福利費用						
薪資費用	\$3,653,848	\$1,046,572	\$4,700,420	\$3,830,206	\$917,678	\$4,747,884
勞健保費用	280,260	67,956	348,216	271,702	63,141	334,843
退休金費用	107,634	36,839	144,473	108,416	34,000	142,416
其他員工福利費用	181,472	51,399	232,871	190,718	56,854	247,572
折舊費用	4,248,556	326,932	4,575,488	3,749,346	437,725	4,187,071
攤銷費用	56	39,505	39,561	200	25,698	25,898

景碩科技股份有限公司及子公司合併財務報表附註(續)
(金額除另予註明外，均以新台幣仟元為單位)

依本公司章程規定年度如有獲利，應提撥不低於百分之十為員工酬勞及不高於百分之一為董事酬勞。但尚有累積虧損時，應預先保留彌補數額。前述員工酬勞以股票或現金為之，應由董事會以董事三分之二以上之出席及出席董事過半數同意之決議行之，並報告股東會。有關董事會通過之員工酬勞及董事酬勞相關資訊，請至臺灣證券交易所之「公開資訊觀測站」查詢。

本公司民國一〇八年度為虧損狀況，故未估列員工酬勞及董事酬勞。

本公司民國一〇七年度依獲利狀況，分別以不低於百分之十及不高於百分之一估列員工酬勞及董事酬勞，民國一〇七年度認列員工酬勞及董事酬勞金額分別為55,074仟元及3,352仟元，帳列於薪資費用項下。

本公司於一〇八年二月十八日董事會決議以現金發放民國一〇七年度員工酬勞及董事酬勞分別為55,074仟元及3,352仟元，其與民國一〇七年度財務報告以費用列帳之金額並無重大差異。

25.營業外收入及支出

(1)其他收入

	民國一〇八年度	民國一〇七年度
利息收入		
攤銷後成本衡量之金融資產	\$60,887	\$62,377
其他收入－其他	122,854	179,800
合 計	\$183,741	\$242,177

(2)其他利益及損失

	民國一〇八年度	民國一〇七年度
處分不動產、廠房及設備利益	\$8,651	\$1,014
淨外幣兌換利益(損失)	(17,576)	(16,206)
租賃修改利益	273	-
透過損益按公允價值衡量 之金融資產評價利益	5,783	5,383
非金融資產減損損失	(12,149)	(49,770)
其他支出	(28,112)	(42,886)
合 計	\$(43,130)	\$(102,465)

景碩科技股份有限公司及子公司合併財務報表附註(續)
(金額除另予註明外，均以新台幣仟元為單位)

(3)財務成本

	民國一〇八年度	民國一〇七年度
銀行借款之利息	\$140,889	\$121,234
租賃負債之利息	2,847	(註)
合 計	\$143,736	\$121,234

註：本集團自民國一〇八年一月一日起採用國際財務報導準則第16號規定，並依該準則之過渡規定選擇不重編比較期間。

26.其他綜合損益組成部分

民國一〇八年度其他綜合損益組成部分如下：

	當期產生	當期重分類 調整	小 計	所得稅利 益(費用)	稅後金額
不重分類至損益之項目：					
確定福利計畫之再衡量數	\$(4,727)	\$-	\$(4,727)	\$-	\$(4,727)
後續可能重分類至損益之項目：					
國外營運機構財務報表換算 兌換差額	(99,236)	-	(99,236)	-	(99,236)
採用權益法認列之關聯企業 及合資之其他綜合損益之 份額	(4,108)	-	(4,108)	-	(4,108)
本期其他綜合損益合計	\$(108,071)	\$-	\$(108,071)	\$-	\$(108,071)

民國一〇七年度其他綜合損益組成部分如下：

	當期產生	當期重分類 調整	小 計	所得稅利 益(費用)	稅後金額
不重分類至損益之項目：					
確定福利計畫之再衡量數	\$(3,312)	\$-	\$(3,312)	\$-	\$(3,312)
後續可能重分類至損益之項目：					
國外營運機構財務報表換算 兌換差額	(46,672)	-	(46,672)	-	(46,672)
採用權益法認列之關聯企業 及合資之其他綜合損益之 份額	12,346	-	12,346	-	12,346
本期其他綜合損益合計	\$(37,638)	\$-	\$(37,638)	\$-	\$(37,638)

27.所得稅

依民國一〇七年二月七日公布之所得稅法修正條文，本公司自民國一〇七年度起適用之營利事業所得稅稅率由17%改為20%，未分配盈餘加徵營利事業所得稅稅率由10%改為5%。

(1)民國一〇八及一〇七年度所得稅費用(利益)主要組成如下：

認列於損益之所得稅

	民國一〇八年度	民國一〇七年度
當期所得稅費用(利益)：		
當期應付所得稅	\$119,804	\$295,325
以前年度之當期所得稅於本期之調整	(20,452)	(118,841)
遞延所得稅費用(利益)：		
與暫時性差異之原始產生及其迴轉有關之遞延所得稅費用	1,658	144,254
與稅率變動或新稅目課徵有關之遞延所得稅	-	(21,256)
所得稅費用	<u>\$101,010</u>	<u>\$299,482</u>

(2)所得稅費用與會計利潤乘以所適用所得稅率之金額調節如下：

	民國一〇八年度	民國一〇七年度
來自於繼續營業單位之稅前淨利(損)	<u>\$(1,846,258)</u>	<u>\$710,522</u>
按相關國家所得所適用之國內稅率計算之稅額	\$(352,234)	\$185,018
未分配盈餘加徵營利事業所得稅(民國一〇八及一〇七年度分別為5%及10%)	24,885	28,309
免稅收益之所得稅影響數	11,436	(41,289)
報稅上不可減除費用之所得稅影響數	1,393	(3,244)
遞延所得稅資產/負債之所得稅影響數	476,536	255,998
以前年度之當期所得稅於本期之調整	(20,452)	(118,841)
其他依稅法調整之所得稅影響數	(40,554)	(6,469)
認列於損益之所得稅費用合計	<u>\$101,010</u>	<u>\$299,482</u>

景碩科技股份有限公司及子公司合併財務報表附註(續)
(金額除另予註明外，均以新台幣仟元為單位)

(3)與下列項目有關之遞延所得稅資產(負債)餘額：

民國一〇八年度

	期初餘額	認列於 損益	兌換差額	期末餘額
暫時性差異				
持有農地預付土地增值稅	\$9,593	\$-	\$-	\$9,593
存貨跌價及呆滯損失	2,492	(501)	-	1,991
兌換(利益)損失	(1,680)	3,156	-	1,476
其他	326	427	(13)	740
採用權益法之投資	(3,883)	(4,740)	-	(8,623)
遞延所得稅(費用)/利益		<u>\$ (1,658)</u>	<u>\$ (13)</u>	
遞延所得稅資產/(負債)淨額	<u>\$6,848</u>			<u>\$5,177</u>
表達於資產負債表之資訊如下：				
遞延所得稅資產	<u>\$12,411</u>			<u>\$13,800</u>
遞延所得稅負債	<u>\$ (5,563)</u>			<u>\$ (8,623)</u>

民國一〇七年度

	期初餘額	認列於 損益	稅率變動 影響數	兌換差額	期末餘額
暫時性差異					
持有農地預付土地增值稅	\$9,593	\$-	\$-	\$-	\$9,593
存貨跌價及呆滯損失	121,382	(140,311)	21,421	-	2,492
兌換(利益)損失	(930)	(585)	(165)	-	(1,680)
其他	115	202	-	9	326
採用權益法之投資	(323)	(3,560)	-	-	(3,883)
遞延所得稅(費用)/利益		<u>\$ (144,254)</u>	<u>\$21,256</u>	<u>\$9</u>	
遞延所得稅資產/(負債)淨額	<u>\$129,837</u>				<u>\$6,848</u>
表達於資產負債表之資訊如下：					
遞延所得稅資產	<u>\$131,090</u>				<u>\$12,411</u>
遞延所得稅負債	<u>\$ (1,253)</u>				<u>\$ (5,563)</u>

(4)未認列之遞延所得稅資產

截至民國一〇八及一〇七年十二月三十一日止，本集團未認列之遞延所得稅資產金額合計分別為1,620,530仟元及1,206,420仟元。

景碩科技股份有限公司及子公司合併財務報表附註(續)
(金額除另予註明外，均以新台幣仟元為單位)

(5)集團內個體未使用所得稅抵減(虧損扣抵)之相關資訊如下：

發生年度	虧損金額	尚未使用餘額		最後可抵減年度
		108.12.31	107.12.31	
101年度	\$101,046	\$96,117	\$96,878	111年
108年度(預計)	2,023,410	2,023,410	-	118年
合 計		<u>\$2,119,527</u>	<u>\$96,878</u>	

(6)所得稅申報核定情形

截至民國一〇八年十二月三十一日，本公司及子公司之所得稅申報核定情形如下：

	所得稅申報核定情形
本公司	核定至民國一〇六年度
子公司－晶碩光學股份有限公司	核定至民國一〇五年度
子公司－景碩投資股份有限公司	核定至民國一〇六年度

28.每股盈餘

基本每股盈餘金額之計算，係以當期歸屬於母公司普通股持有人之淨利除以當期流通在外之普通股加權平均股數。

稀釋每股盈餘金額之計算，係以當期歸屬於本公司普通股持有人之淨利(經調整具稀釋作用之影響數後)除以當期流通在外之普通股加權平均股數加上所有具稀釋作用之潛在普通股轉換為普通股時將發行之加權平均普通股股數。

(1)基本每股盈餘

	民國一〇八年度	民國一〇七年度
歸屬於母公司普通股持有人之淨利(損)(仟元)	<u>\$ (2,025,332)</u>	<u>\$349,485</u>
基本每股盈餘之普通股加權平均股數(仟股)	<u>447,963</u>	<u>446,255</u>
基本每股盈餘(虧損)(元)	<u>\$ (4.52)</u>	<u>\$0.78</u>

景碩科技股份有限公司及子公司合併財務報表附註(續)
(金額除另予註明外，均以新台幣仟元為單位)

(2)稀釋每股盈餘

	民國一〇八年度	民國一〇七年度
歸屬於母公司普通股持有人之淨利(損)(仟元)	\$(2,025,332)	\$349,485
經調整稀釋效果後歸屬於母公司普通股持有人之淨利(損)(仟元)	\$(2,025,332)	\$349,485
基本每股盈餘之普通股加權平均股數(仟股)	447,963	446,255
稀釋效果：		
員工酬勞一股票(仟股)	(註)	1,779
限制型員工新股(仟股)	(註)	362
經調整稀釋效果後之普通股加權平均股數(仟股)	447,963	448,396
稀釋每股盈餘(虧損)(元)	\$(4.52)	\$0.78

註：因計算潛在普通股之每股盈餘具反稀釋作用，故未予計入。

於報導期間後至財務報表通過發布前，並無任何重大改變期末流通在外普通股或潛在普通股股數之其他交易。

29.具重大非控制權益之子公司

具重大非控制權益之子公司財務資訊列示如下：

非控制權益所持有之權益比例：

子公司名稱	公司及營運所在國家	108.12.31	107.12.31
PIOTEK HOLDINGS LTD.及子公司	大陸	49.00%	49.00%
晶碩光學股份有限公司及子公司	台灣	69.67%	63.19%

重大非控制權益之累積餘額：

	108.12.31	107.12.31
PIOTEK HOLDINGS LTD.及子公司	\$446,621	\$697,708
晶碩光學股份有限公司及子公司	\$2,824,058	\$1,268,664

景碩科技股份有限公司及子公司合併財務報表附註(續)
(金額除另予註明外，均以新台幣仟元為單位)

分攤予重大非控制權益之利益(損失)：

	民國一〇八年度	民國一〇七年度
PIOTEK HOLDINGS LTD.及子公司	\$(233,879)	\$(280,377)
晶碩光學股份有限公司及子公司	\$311,943	\$341,932

此等子公司之彙總性財務資訊提供如下，此資訊係以公司間(交易)銷除前之金額為基礎。

PIOTEK HOLDINGS LTD.及子公司民國一〇八及一〇七年度損益彙總性資訊：

	民國一〇八年度	民國一〇七年度
營業收入	\$2,680,192	\$3,375,715
繼續營業單位本期淨損	(477,291)	(572,200)
本期綜合損益總額	(512,404)	(594,973)

晶碩光學股份有限公司及子公司民國一〇八及一〇七年度損益彙總性資訊：

	民國一〇八年度	民國一〇七年度
營業收入	\$3,355,133	\$3,132,671
繼續營業單位本期淨利	475,492	541,156
本期綜合損益總額	470,935	540,410

PIOTEK HOLDINGS LTD.及子公司民國一〇八及一〇七年十二月三十一日資產負債彙總性資訊：

	108.12.31	107.12.31
流動資產	\$1,296,006	\$1,527,580
非流動資產	1,386,815	1,715,709
流動負債	1,615,833	1,488,787
非流動負債	155,506	330,616

晶碩光學股份有限公司及子公司民國一〇八及一〇七年十二月三十一日資產負債彙總性資訊：

	108.12.31	107.12.31
流動資產	\$1,987,183	\$1,560,422
非流動資產	3,322,522	2,586,982
流動負債	1,188,472	1,645,351
非流動負債	67,528	494,211

景碩科技股份有限公司及子公司合併財務報表附註(續)
(金額除另予註明外，均以新台幣仟元為單位)

PIOTEK HOLDINGS LTD.及子公司民國一〇八及一〇七年度現金流量彙總性資訊：

	民國一〇八年度	民國一〇七年度
營運活動	\$61,061	\$(63,412)
投資活動	(64,158)	(78,809)
籌資活動	18,611	39,502
現金及約當現金淨增加(減少)	33,467	(98,120)

晶碩光學股份有限公司及子公司民國一〇八及一〇七年度現金流量彙總性資訊：

	民國一〇八年度	民國一〇七年度
營運活動	\$772,520	\$1,111,172
投資活動	(1,191,429)	(1,828,833)
籌資活動	806,626	563,139
現金及約當現金淨增加(減少)	382,808	(155,269)

七、關係人交易

1. 於財務報導期間內與本集團有交易之關係人如下：

關係人名稱及關係

關係人名稱	與本集團之關係
和碩聯合科技股份有限公司	最終母公司
復揚科技股份有限公司	本集團之關聯企業
海華科技股份有限公司	本集團之其他關係人
紘華電子科技(上海)有限公司	本集團之其他關係人
PEGATRON JAPAN INC	本集團之其他關係人
PEGATRON CZECH S.R.O	本集團之其他關係人
名碩電腦(蘇州)有限公司	本集團之其他關係人
昌碩科技(上海)有限公司	本集團之其他關係人
旭碩科技(重慶)有限公司	本集團之其他關係人
康碩科技(蘇州)有限公司	本集團之其他關係人

景碩科技股份有限公司及子公司合併財務報表附註(續)
(金額除另予註明外，均以新台幣仟元為單位)

2.與關係人間之重大交易事項

(1)銷貨

	民國一〇八年度	民國一〇七年度
最終母公司	\$182,113	\$1,482,977
其他關係人	583,602	36,725
合 計	<u>\$765,715</u>	<u>\$1,519,702</u>

民國一〇八及一〇七年度銷貨予關係人價格與一般客戶相當，收款條件與一般客戶收款條件均為月結 30~90 天電匯收款。

(2)租賃

A.使用權資產之帳面金額

關係人名稱	性質	108.12.31	107.12.31(註)
最終母公司	房屋及建築	<u>\$59,555</u>	

B.租賃負債

關係人名稱	性質	108.12.31	107.12.31(註)
最終母公司	房屋及建築	<u>\$65,406</u>	

C.租金支出

關係人名稱	性質	民國一〇八年度	民國一〇七年度
最終母公司	承租廠房	<u>\$8,441</u>	<u>\$104,094</u>
最終母公司	承租各項設施	<u>\$983</u>	<u>\$1,029</u>
其他關係人	承租辦公室	<u>(註)</u>	<u>\$1,296</u>

D.利息費用

關係人名稱	民國一〇八年度	民國一〇七年度(註)
最終母公司	\$1,401	
其他關係人	61	
合 計	<u>\$1,462</u>	

景碩科技股份有限公司及子公司合併財務報表附註(續)
(金額除另予註明外，均以新台幣仟元為單位)

註：本集團自民國一〇八年一月一日起採用國際財務報導準則第 16 號規定，並依該準則之過渡規定選擇不重編比較期間。

(3)本集團民國一〇八及一〇七年度因其他關係人提供服務而認列之營業費用分別為 3,197仟元及3,404仟元。

另本集團民國一〇八及一〇七年度因最終母公司提供服務而認列之營業費用(含稅)分別為 427 仟元及 4,352 仟元。

另本集團民國一〇八及一〇七年度因最終母公司代付水電費等而認列對其之營業費用(含稅)分別為 69,503 仟元及 92,405 仟元。

另本集團民國一〇八及一〇七年度因其他關係人代付水電費等而認列對其之營業費用(含稅)分別為 41 仟元及 21 仟元。

(4)本集團民國一〇八及一〇七年度出租廠房予其他關係人而收取之租金收入分別為 1,081仟元及1,803仟元。

本集團民國一〇八及一〇七年度出租廠房予關聯企業而收取之租金收入分別為 43,660 仟元及 43,666 仟元。

(5)另本集團民國一〇八及一〇七年度因替關聯企業代付水電費而認列之其他收入分別為23,235仟元及19,823仟元。

另本集團民國一〇八及一〇七年度因委託關聯企業維護廠房而認列之營業費用分別為 2,565 仟元及 2,612 仟元。

(6)應收帳款－關係人

	108.12.31	107.12.31
最終母公司	\$5,972	\$343,824
其他關係人	105,351	5,491
合 計	111,323	349,315
減：備抵損失	-	-
淨 額	\$111,323	\$349,315

景碩科技股份有限公司及子公司合併財務報表附註(續)
(金額除另予註明外，均以新台幣仟元為單位)

(7)其他應收款

	108.12.31	107.12.31
關聯企業	\$5,672	\$5,492
其他關係人	229	289
合 計	\$5,901	\$5,781

(8)存出保證金

	108.12.31	107.12.31
最終母公司	\$10,000	\$10,000

(9)應付費用

	108.12.31	107.12.31
最終母公司	\$16,660	\$16,513
關聯企業	446	447
其他關係人	614	594
合 計	\$17,720	\$17,554

(10)本集團主要管理人員之獎酬

	民國一〇八年度	民國一〇七年度
短期員工福利	\$41,144	\$56,883
退職後福利	787	756
合 計	\$41,931	\$57,639

八、質押之資產

本集團計有下列資產作為擔保品：

項 目	帳面金額		擔保債務內容
	108.12.31	107.12.31	
不動產、廠房及設備－土地	\$1,317,565	\$-	長期擔保借款
不動產、廠房及設備－房屋及 建築(帳面價值)	65,473	-	長期擔保借款
存出保證金	2,000	2,000	關務署保證金
合 計	\$1,385,038	\$2,000	

景碩科技股份有限公司及子公司合併財務報表附註(續)
(金額除另予註明外，均以新台幣仟元為單位)

九、重大或有負債及未認列之合約承諾

1.截至民國一〇八年十二月三十一日止，本集團已開立未使用之信用狀金額(外幣單位：仟元)如下：

幣 別	信用狀總額	已繳保證金
日 圓	JPY 1,029,071 仟元	\$-
美 金	USD 3,351 仟元	-
歐 元	EUR 29 仟元	-

2.截至民國一〇八年十二月三十一日止，本集團尚未完成之重大工程合約及不動產、廠房及設備合約明細如下：

合約性質	合約金額	已付金額	未付金額
重大工程及機器設備	\$3,077,073	\$1,205,552	\$1,871,521

十、重大之災害損失

無此事項。

十一、重大之期後事項

無此事項。

十二、其他

1.金融工具之種類

金融資產

	108.12.31	107.12.31
透過損益按公允價值衡量之金融資產：		
強制透過損益按公允價值衡量	\$1,338,832	\$1,017,095
透過其他綜合損益按公允價值衡量之金融資產	50,000	50,000
按攤銷後成本衡量之金融資產	15,199,490	14,660,008
合 計	\$16,588,322	\$15,727,103

金融負債

	108.12.31	107.12.31
攤銷後成本衡量之金融負債：		
短期借款	\$4,096,101	\$3,340,483
應付款項	5,065,964	5,383,123
長期借款(含一年內到期者)	3,046,550	3,453,578
租賃負債(含一年內到期者)	172,080	(註)
合 計	\$12,380,695	\$12,177,184

註：本集團自民國一〇八年一月一日起採用國際財務報導準則第16號規定，並依該準則之過渡規定選擇不重編比較期間。

2.財務風險管理目的與政策

本集團財務風險管理目標主要為管理營運活動相關之市場風險、信用風險及流動性風險，本集團依集團之政策及風險偏好，進行前述風險之辨認、衡量及管理。

本集團對於前述財務風險管理已依相關規範建立適當之政策、程序及內部控制，重要財務活動須經董事會及審計委員會依相關規範及內部控制制度進行覆核。於財務管理活動執行期間，本集團須確實遵循所訂定之財務風險管理之相關規定。

3.市場風險

本集團之市場風險係金融工具因市場價格變動，導致其公允價值或現金流量波動之風險，市場風險主要包括匯率風險、利率風險及其他價格風險(例如權益工具)。

實務上極少發生單一風險變數單獨變動之情況，且各風險變數之變動通常具關聯性，惟以下各風險之敏感度分析並未考慮相關風險變數之交互影響。

匯率風險

本集團匯率風險主要與營業活動(收入或費用所使用之貨幣與本集團功能性貨幣不同時)及國外營運機構淨投資有關。

本集團之應收外幣款項與應付外幣款項之部分幣別相同，此時，部位相當部分會產生自然避險效果，針對部分外幣款項則使用遠期外匯合約以管理匯率風險，基於前述自然避險及以遠期外匯合約之方式管理匯率風險不符合避險會計之規定，因此未採用避險會計；另國外營運機構淨投資係屬策略投資，因此，本集團未對此進行避險。

本集團匯率風險之敏感度分析主要針對財務報導期間結束日之主要外幣貨幣性項目，其相關之外幣升值/貶值對本集團損益及權益之影響。本集團之匯率風險主要受美元匯率波動影響，敏感度分析資訊如下：

當新台幣對美元升值/貶值1%時，對本集團於民國一〇八及一〇七年度之損益將分別減少/增加2,758仟元及442仟元。

利率風險

利率風險係因市場利率之變動而導致金融工具之公允價值或未來現金流量波動之風險，本集團之利率風險主要係來自於分類為放款及應收款之浮動利率投資、固定利率借款及浮動利率借款。

有關利率風險之敏感度分析主要針對財務報導期間結束日之利率暴險項目，包括浮動利率投資及浮動利率借款，並假設持有一個會計年度，當利率上升/下降0.1%，對本集團於民國一〇八及一〇七年度之損益將分別減少/增加4,595仟元及4,541仟元。

4.信用風險管理

信用風險係指交易對手無法履行合約所載之義務，並導致財務損失之風險。本集團之信用風險係因營業活動(主要為應收帳款及票據)及財務活動(主要為銀行存款及各種金融工具)所致。

本集團各單位係依循信用風險之政策、程序及控制以管理信用風險。所有交易對手之信用風險評估係綜合考量該交易對手之財務狀況、信評機構之評等、以往之歷史交易經驗、目前經濟環境以及本集團內部評等標準等因素。本集團亦於適當時機使用某些信用增強工具(例如預收貨款及保險等)，以降低特定交易對手之信用風險。

本集團截至民國一〇八及一〇七年十二月三十一日止，前十大客戶應收款項占本集團應收款項總額之百分比分別為47.67%及44.74%，其餘應收款項之信用集中風險相對並不重大。

本集團之財務部依照集團政策管理銀行存款、固定收益證券及其他金融工具之信用風險。由於本集團之交易對象係由內部之控管程序決定，屬信用良好之銀行及具有投資等級之金融機構、公司組織及政府機關，故無重大之信用風險。

本集團採用國際財務報導準則第9號規定評估預期信用損失，除應收款項以存續期間預期信用損失衡量備抵損失，其餘非屬透過損益按公允價值衡量之債務工具投資，其原始購入係以信用風險低者為前提，於每一資產負債表日評估自原始認列後信用風險是否顯著增加，以決定衡量備抵損失之方法及其損失率。

景碩科技股份有限公司及子公司合併財務報表附註(續)
(金額除另予註明外，均以新台幣仟元為單位)

另本集團於評估無法合理預期將收回金融資產時(例如發行人或債務人之重大財務困難，或已破產)，則予以沖銷。

5. 流動性風險管理

本集團藉由現金及約當現金、高流動性之有價證券、銀行借款等合約以維持財務彈性。下表係彙總本集團金融負債之合約所載付款之到期情形，依據最早可能被要求還款之日期並以其未折現現金流量編製，所列金額亦包括約定之利息。以浮動利率支付之利息現金流量，其未折現之利息金額係依據報導期間結束日殖利率曲線推導而得。

非衍生金融工具

	短於一年	二至三年	三至四年	四至五年	五年以上	合計
108.12.31						
借款	\$5,369,808	\$1,209,737	\$170,614	\$182,134	\$360,718	\$7,293,011
應付款項	5,065,964	-	-	-	-	5,065,964
租賃負債	115,220	34,160	18,082	5,205	1,425	174,092
107.12.31						
借款	\$4,327,665	\$2,321,679	\$267,019	\$63,323	\$-	\$6,979,686
應付款項	5,383,123	-	-	-	-	5,383,123

6. 來自籌資活動之負債之調節

民國一〇八年度之負債之調節資訊：

	短期借款	長期借款	存入保證金	租賃負債	來自籌資活動 之負債總額
108.01.01	\$3,340,483	\$3,453,578	\$44,708	\$311,664	\$7,150,433
現金流量	755,618	(400,137)	(872)	(136,418)	218,191
非現金之變動					
本期租賃範圍變動	-	-	-	(6,239)	(6,239)
租賃負債之利息	-	-	-	2,847	2,847
匯率變動	-	(6,891)	-	226	(6,665)
108.12.31	\$4,096,101	\$3,046,550	\$43,836	\$172,080	\$7,358,567

景碩科技股份有限公司及子公司合併財務報表附註(續)
(金額除另予註明外，均以新台幣仟元為單位)

民國一〇七年度之負債之調節資訊：

	短期借款	長期借款	存入保證金	租賃負債(註)	來自籌資活動 之負債總額
107.01.01	\$3,297,397	\$2,258,912	\$50,577	\$-	\$5,606,886
現金流量	43,086	1,178,550	(5,869)	-	1,215,767
匯率變動	-	16,116	-	-	16,116
107.12.31	\$3,340,483	\$3,453,578	\$44,708	\$-	\$6,838,769

註：本集團自民國一〇八年一月一日起採用國際財務報導準則第16號規定，並依該準則之過渡規定選擇不重編比較期間。

7. 金融工具之公允價值

(1) 公允價值所採用之評價技術及假設

公允價值係指於衡量日，市場參與者間在有序之交易中出售資產所能收取或移轉負債所需支付之價格。本集團衡量或揭露金融資產及金融負債公允價值所使用之方法及假設如下：

- A. 現金及約當現金、應收款項、應付款項及其他流動負債之帳面價值為公允價值之合理近似值，主要係因此類工具之到期期間短。
- B. 於活絡市場交易且具標準條款與條件之金融資產及金融負債，其公允價值係參照市場報價決定(例如上市櫃股票及債券等)。
- C. 無活絡市場交易之權益工具(例如上市櫃私募股票、無活絡市場之公開發行公司股票及未公開發行公司股票)，採市場法估計公允價值，係以相同或可比公司權益工具之市場交易所產生之價格及其他攸關資訊(例如缺乏流通性折價因素、類似公司股票本益比、類似公司股票股價淨值比等輸入值)推估公允價值。
- D. 無活絡市場報價之債務類工具投資、銀行借款及其他非流動負債，公允價值係以交易對手報價或評價技術決定，評價技術係以現金流量折現分析為基礎決定，其利率及折現率等假設主要係參考類似工具相關資訊(例如櫃買中心參考殖利率曲線、Reuters商業本票利率平均報價及信用風險等資訊)。

(2) 以攤銷後成本衡量金融工具之公允價值

本集團以攤銷後成本衡量之金融資產及金融負債之帳面金額趨近於公允價值。

(3)金融工具公允價值層及相關資訊

本集團金融工具公允價值層級資訊請詳附註十二、8。

8.公允價值層級

(1)公允價值層級定義

以公允價值衡量或揭露之所有資產及負債，係按對整體公允價值衡量具重要性之最低等級輸入值，歸類其所屬公允價值層級。各等級輸入值如下：

第一等級：於衡量日可取得之相同資產或負債於活絡市場之報價(未經調整)。

第二等級：資產或負債直接或間接之可觀察輸入值，但包括於第一等級之報價者除外。

第三等級：資產或負債之不可觀察輸入值。

對以重複性基礎認列於財務報表之資產及負債，於每一報導期間結束日重評估其分類，以決定是否發生公允價值層級之各等級間之移轉。

(2)公允價值衡量之層級資訊

本集團未有非重複性按公允價值衡量之資產，重複性資產及負債之公允價值層級資訊列示如下：

108.12.31

	第一等級	第二等級	第三等級	合計
以公允價值衡量之資產：				
透過損益按公允價值衡量之金融資產				
基金	\$1,338,832	\$-	\$-	\$1,338,832
透過其他綜合損益按公允價值衡量				
透過其他綜合損益按公允價值衡量之權益工具	-	-	50,000	50,000
以公允價值衡量之負債：				
無				

景碩科技股份有限公司及子公司合併財務報表附註(續)
(金額除另予註明外，均以新台幣仟元為單位)

107.12.31

	第一等級	第二等級	第三等級	合計
以公允價值衡量之資產：				
透過損益按公允價值衡量之金融資產				
基金	\$1,017,095	\$-	\$-	\$1,017,095
透過其他綜合損益按公允價值衡量				
透過其他綜合損益按公允價值衡量之權益工具	-	-	50,000	50,000
以公允價值衡量之負債：				
無				

公允價值層級第一等級與第二等級間之移轉

於民國一〇八及一〇七年度，本集團重複性公允價值衡量之資產及負債，並無公允價值第一等級與第二等級間之移轉。

重複性公允價值層級第三等級之變動明細

本集團重複性公允價值衡量之金融資產及負債屬公允價值層級第三等級者，期初至期末餘額未有變動之情形。

9.具重大影響之外幣金融資產及負債資訊

本集團具重大影響之外幣金融資產及負債資訊如下：

		金額單位：仟元				
		108.12.31			107.12.31	
	外幣	匯率	新台幣	外幣	匯率	新台幣
<u>金融資產</u>						
貨幣性項目：						
美金	\$146,438	29.98	\$4,390,238	\$137,692	30.715	\$4,229,204
人民幣	\$111,912	4.2975	\$480,940	\$73,560	4.4753	\$329,202
<u>金融負債</u>						
貨幣性項目：						
美金	\$132,149	29.98	\$3,961,816	\$130,689	30.715	\$4,014,089
人民幣	\$220,426	4.2975	\$947,275	\$117,755	4.4753	\$526,989

上述資訊係以外幣帳面金額(已換算至功能性貨幣)為基礎揭露。

景碩科技股份有限公司及子公司合併財務報表附註(續)
(金額除另予註明外，均以新台幣仟元為單位)

貨幣性金融資產及金融負債之兌換損益	民國一〇八年度	民國一〇七年度
美金	\$ (9,831)	\$ (19,175)
其他	(7,745)	2,969

10. 資本管理

本集團資本管理之最主要目標，係確認維持健全之信用評等及良好之資本比率，以支持企業營運及股東權益之極大化。本集團依經濟情況以管理並調整資本結構，可能藉由調整股利支付、返還資本或發行新股以達成維持及調整資本結構之目的。

十三、附註揭露事項

(一) 重大交易事項相關資訊

1. 對他人資金融通者：無。
2. 為他人背書保證者：參閱附表一。
3. 期末持有有價證券者(不包含投資子公司、關聯企業及合資控制部分)：參閱附表二。
4. 累積買進或賣出同一有價證券之金額達新台幣三億元或實收資本額百分之二十以上者：無。
5. 取得不動產之金額達新台幣三億元或實收資本額百分之二十以上者：參閱附表三。
6. 處分不動產之金額達新台幣三億元或實收資本額百分之二十以上者：無。
7. 與關係人進、銷貨交易金額達新台幣一億元或實收資本額百分之二十以上者：參閱附表四。
8. 應收關係人款項達新台幣一億元或實收資本額百分之二十以上者：無。
9. 從事衍生性商品交易者：無。
10. 母子公司間及各子公司間之業務關係及重要交易往來情形及金額，請參閱附表十一。

(二)轉投資事業相關資訊

- 1.對被投資公司具有重大影響力或控制能力時，應揭露被投資公司之相關資訊(不包含大陸被投資公司)：參閱附表五。
- 2.對被投資公司具有控制能力時，應揭露被投資公司附註十三.(一)相關資訊：
 - (1)對他人資金融通者：無。
 - (2)為他人背書保證者：無。
 - (3)期末持有有價證券者(不包含投資子公司、關聯企業及合資控制部分)：參閱附表六。
 - (4)累積買進或賣出同一有價證券之金額達新台幣三億元或實收資本額百分之二十以上者：參閱附表七。
 - (5)取得不動產之金額達新台幣三億元或實收資本額百分之二十以上者：參閱附表八。
 - (6)處分不動產之金額達新台幣三億元或實收資本額百分之二十以上者：無。
 - (7)與關係人進、銷貨交易金額達新台幣一億元或實收資本額百分之二十以上者：參閱附表九。
 - (8)應收關係人款項達新台幣一億元或實收資本額百分之二十以上者：參閱附表十。
 - (9)從事衍生性商品交易者：無。

景碩科技股份有限公司及子公司合併財務報表附註(續)
(金額除另予註明外，均以新台幣仟元為單位)

(三)大陸投資資訊：

1.大陸被投資公司名稱、主要營業項目、實收資本額、投資方式、資金匯出入情形、持股比例、投資損益、期末投資帳面價值、已匯回投資損益及赴大陸地區投資限額：

單位：新台幣仟元

大陸投資 公司名稱	主要營業 項目	實收資 本額	投資 方式	本期期初 自台灣匯 出累積投 資金額	本期匯出或收回 投資金額		本期期末自 台灣匯出累 積投資金額	被投資公 司本期損 益	本公司 直接或 間接投 資之持 股比例	本期認列投 資(損)益	期末投資帳 面價值	截至本期 止已匯回 投資收益	本期期末累 計自台灣匯 出赴大陸地 區投資金額	經濟部投審 會核准投資 金額	依經濟部投審 會規定赴大陸 地區投資限額
					匯出	收回									
蘇州統碩 科技有限 公司	印刷電路 板(非高 密度細線 路者)之 產銷業務	\$2,098,600 (註2)	(註1)	\$2,098,600 (註2)	\$-	\$-	\$2,098,600 (註2)	\$61,574 (註2及註 5)	100%	\$61,574 (註2、註5 及註8)	\$1,344,220 (註2、註5 及註8)	\$-	\$2,098,600 (註2)	\$2,098,600 (註2)	無上限 (註6)
百碩電腦 (蘇州)有 限公司	研發、生 產及銷售 新型精密 電子元器 件、線路 板及相關 產品，並 提供售後 服務	\$4,997,666 (註2)	(註1)	\$2,825,727 (註2)	\$-	\$-	\$2,825,727 (註2)	\$ (467,492) (註2及註 5)	51%	\$ (238,421) (註2、註5 及註8)	\$424,222 (註2、註5 及註8)	\$-	\$2,825,727 (註2)	\$2,825,727 (註2)	

景碩科技股份有限公司及子公司合併財務報表附註(續)
(金額除另予註明外，均以新台幣仟元為單位)

蘇州翔碩貿易有限公司	印刷電路板(非高密度細線路者)及相關產品材料之買賣業務	\$59,960 (註 2)	(註 1)	\$59,960 (註 2)	\$-	\$-	\$59,960 (註 2)	\$(111) (註 2 及註 5)	100%	\$(111) (註 2、註 5 及註 8)	\$59,730 (註 2、註 5 及註 8)	\$-	\$59,960 (註 2)	\$59,960 (註 2)	
晶碩隱形眼鏡(上海)有限公司	醫療器材銷售	\$112,559 (註 3)	(註 1)	\$65,062	\$47,497	\$-	\$112,559	\$(5,231) (註 2 及註 5)	30.33%	\$(1,586) (註 2、註 5 及註 8)	\$30,115 (註 2、註 5 及註 8)	\$-	\$112,559	\$112,559	\$2,432,223 (註 7)
瞳視玠科技(浙江)有限公司	醫療器材銷售	\$43,886 (註 2 及註 4)	(註 1)	\$-	\$-	\$-	\$-	\$(5,261) (註 2、註 5 及註 9)	30.33%	\$(1,596) (註 2、註 5、註 8 及註 9)	\$11,566 (註 2、註 5、註 8 及註 9)	\$-	\$-	\$-	

註 1：透過第三地區投資設立公司再投資大陸公司。

註 2：外幣金額係依資產負債表日匯率換算為新台幣金額。

註 3：實收資本額為美金 3,600 仟元(折合台幣 112,559 仟元)。

註 4：實收資本額為人民幣 10,000 仟元。

註 5：投資損益認列基礎，係經台灣母公司簽證會計師查核之財務報表。

註 6：本公司符合在大陸地區從事投資或技術合作審查原則之企業營運總部規定，投資金額無上限。

註 7：晶碩隱形眼鏡(上海)有限公司及瞳視玠科技(浙江)有限公司投資限額係以晶碩光學股份有限公司最近期經會計師查核之財務報表淨值百分之六十為計算之金額。

註 8：於編製合併財務報表時業已沖銷。

註 9：係晶碩隱形眼鏡(上海)有限公司認列瞳視玠科技(浙江)有限公司投資損益及帳面價值。

2.與大陸被投資公司間之重大交易事項：

(1)進貨金額及百分比與相關應付款項之期末餘額：參閱附表十一。

(2)銷貨金額及百分比與相關應收款項之期末餘額：參閱附表十一。

(3)財產交易金額及其所產生損益：

資產種類	關係人	帳面價值	售價	處分利益	價格決定之 參考依據
機器設備	蘇州統碩科技有限公司	\$247,416	\$285,972	\$38,556	議價
					(註)

註：本公司民國一〇八年度處分不動產、廠房及設備利益因未實現而沖銷金額為 38,556 仟元；截至民國一〇八年十二月三十一日止，本公司未實現處分不動產、廠房及設備利益為 36,829 仟元，帳列採用權益法之投資貸餘項下。

(4)票據背書及保證或提供擔保之期末餘額及目的：參閱附表一。

(5)資金融通之最高餘額、期末餘額、利率區間及當期利息總額：無。

(6)其他對當期損益或財務狀況有重大影響之交易事項，如勞務提供或收受等：參閱附表十一。

(7)上列交易事項於編製合併財務報表時，業已沖銷，請參閱附表十一。

十四、部門資訊

(1)為管理之目的，本集團依據不同產品與勞務劃分營運單位，並分為下列三個應報導營運部門：

載板營運部門：該部門負責 BGA 基板等生產製造，銷售予電子產品製造商。

印刷電路板營運部門：該部門負責印刷電路板等生產製造，銷售予電子產品製造商。

光學營運部門：該部門負責隱形眼鏡等生產製造及銷售業務。

營運部門並未彙總以組成前述之應報導營運部門。

景碩科技股份有限公司及子公司合併財務報表附註(續)
(金額除另予註明外，均以新台幣仟元為單位)

本集團營運部門之會計政策皆與附註四所述之重要會計政策彙總相同。管理階層個別監督其業務單位之營運結果，以制定資源分配與績效評估之決策。部門之績效係根據營業損益予以評估，並採與合併財務報表中營業損益一致之方式衡量。

1.應報導部門損益、資產與負債之資訊

	載板部門	印刷電路板部門	光學部門	調整及銷除	合併
民國一〇八年度					
來自外部客戶收入	\$16,292,243	\$2,680,034	\$3,355,133	\$-	\$22,327,410
部門間收入	-	-	-	-	-
收入合計	<u>\$16,292,243</u>	<u>\$2,680,034</u>	<u>\$3,355,133</u>	<u>\$-</u>	<u>\$22,327,410</u>
部門(損)益	<u>\$(1,948,400)</u>	<u>\$(474,287)</u>	<u>\$475,419</u>	<u>\$-</u>	<u>\$(1,947,268)</u>
民國一〇七年度					
來自外部客戶收入	\$17,223,393	\$3,371,865	\$3,132,671	\$-	\$23,727,929
部門間收入	-	-	-	-	-
收入合計	<u>\$17,223,393</u>	<u>\$3,371,865</u>	<u>\$3,132,671</u>	<u>\$-</u>	<u>\$23,727,929</u>
部門(損)益	<u>\$419,218</u>	<u>\$(549,334)</u>	<u>\$541,156</u>	<u>\$-</u>	<u>\$411,040</u>

下表列示本集團民國一〇八及一〇七年十二月三十一日營運部門資產及負債相關之資訊：

	載板部門	印刷電路板部門	光學部門	調節及銷除	集團合計
108.12.31 部門資產	<u>\$33,650,864</u>	<u>\$2,742,781</u>	<u>\$5,309,700</u>	<u>\$-</u>	<u>\$41,703,345</u>
107.12.31 部門資產	<u>\$35,145,835</u>	<u>\$3,330,715</u>	<u>\$4,147,404</u>	<u>\$-</u>	<u>\$42,623,954</u>
108.12.31 部門負債	<u>\$9,838,047</u>	<u>\$1,771,598</u>	<u>\$1,256,000</u>	<u>\$-</u>	<u>\$12,865,645</u>
107.12.31 部門負債	<u>\$8,903,968</u>	<u>\$1,831,902</u>	<u>\$2,139,562</u>	<u>\$-</u>	<u>\$12,875,432</u>

2.地區別資訊

來自外部客戶收入：

	民國一〇八年度	民國一〇七年度
台灣	\$6,278,257	\$7,532,329
其他國家	16,049,153	16,195,600
合計	<u>\$22,327,410</u>	<u>\$23,727,929</u>

景碩科技股份有限公司及子公司合併財務報表附註(續)
(金額除另予註明外，均以新台幣仟元為單位)

收入以客戶所在國家為基礎歸類。

非流動資產：

	108.12.31	107.12.31
台 灣	\$18,756,608	\$19,385,860
美 國	14	25
中國大陸	2,914,589	3,053,655
日 本	1,499	102
合 計	<u>\$21,672,710</u>	<u>\$22,439,642</u>

3.重要客戶資訊

本集團民國一〇八及一〇七年度未有對單一客戶之銷貨收入佔本集團合併營收淨額 10% 以上者，故不予以揭露。

景碩科技股份有限公司及子公司

為他人背書保證者

民國一〇八年一月一日至十二月三十一日

附表一

單位：外幣/新台幣仟元

為他人背書保證者		被背書保證對象		對單一企業 背書保證之 限 額	本期最高 背書保證 餘 額	期 末 背書保證 餘 額	實際動支 金 額	以財產擔保 之背書保證 金 額	累計背書保證金 額佔最近期財務 報表淨值之比率	背書保證 最高限額	屬母公司對 子公司背書保證	屬子公司對 母公司背書保證	屬對大陸地區 背書保證
編號 (註一)	名稱	公司名稱	關 係										
0	景碩科技股份 有限公司	百碩電腦(蘇州) 有限公司	間接採權益法評 價之被投資公司	對持有股權達百分之五十(含)以上之子 公司背書保證總額，以不超過當期財務 報表淨值之百分之二十為限\$5,113,404	\$458,694 USD 15,300 (註二)	\$458,694 USD 15,300 (註二)	\$57,337	\$-	1.79%	不得超過當期 財務報表淨值 之百分之五十 \$12,783,511	Y	N	Y

註一：0為本公司。

註二：外幣金額係依資產負債表日匯率換算為新台幣金額。

註三：本公司關稅背書保證金金額為79,893仟元。

景碩科技股份有限公司及子公司

期末持有有價證券者

民國一〇八年十二月三十一日

附表二

單位：新台幣仟元

持有之公司	有價證券種類及名稱	與有價證券 發行人之關係	帳 列 科 目	期 末			公允價值	備註
				股數/單位數	帳面金額	持股比率		
景碩科技 股份有限公司	貨幣型基金：							
	台新大眾貨幣市場基金	-	透過損益按公允價值衡量之金融資產	18,812,748	\$255,796	-%	\$268,292	
	第一金全家福貨幣市場基金	-	透過損益按公允價值衡量之金融資產	1,168,258	200,000	-%	209,235	
	兆豐投信寶鑽貨幣市場基金	-	透過損益按公允價值衡量之金融資產	21,355,432	257,509	-%	268,888	
	日盛投信貨幣市場基金	-	透過損益按公允價值衡量之金融資產	17,776,549	255,443	-%	264,473	
	小 計				968,748		\$1,010,888	
	加：透過損益按公允價值衡量之 金融資產評價調整				42,140			
	合 計				\$1,010,888			

景碩科技股份有限公司及子公司

與關係人進、銷貨交易金額達新台幣一億元或實收資本額百分之二十以上者

民國一〇八年一月一日至十二月三十一日

附表三

單位：新台幣仟元

進(銷)貨之公司	交易對象名稱	關係	交易情形				交易條件與一般交易 不同之情形		應收(付)票據、帳款		備註
			進(銷)貨	金額	佔總進 (銷)貨 之比率	授信期間	單價	授信期間	餘額	佔總應收(付)票 據、帳款之比 率	
景碩科技 股份有限公司	蘇州統碩科技 有限公司	本公司間接採權 益法評價之被投 資公司	進貨	\$2,181,488	28.69%	月結30天	進貨產品規格不同 ，無法合理比較	一般廠商為 月結30~90天	應付帳款 \$(240,392)	(16.29)%	註

註：於編製合併財務報表時，業已沖銷。

景碩科技股份有限公司及子公司

應收關係人款項達新台幣一億元或實收資本額百分之二十以上者

民國一〇八年十二月三十一日

附表四

單位：新台幣仟元

帳列應收款項 之公司	交易對象名稱	關係	應收關係人 款項餘額	週轉率	逾期應收關係人款項		應收關係人款項 期後收回金額	提列備抵 損失金額
					金額	處理方式		
景碩科技股份 有限公司	蘇州統碩科技 有限公司	本公司間接採權 益法評價之被投 資公司	<u>\$235,816</u> (註1及註2)	<u>-</u>	<u>\$-</u>	-	<u>\$-</u>	<u>\$-</u>

註1：係其他應收款。

註2：於編製合併財務報表時，業已沖銷。

景碩科技股份有限公司及子公司
對被投資公司具有重大影響力或控制能力時，應揭露被投資公司之相關資訊(不包含大陸被投資公司)
民國一〇八年十二月三十一日

附表五
單位：外幣/新台幣仟元

投資公司名稱	被投資公司名稱	所 在 地 區	主要營業項目	原始投資金額		期 末 持 有			被投資公司 本期(損)益	本期認列之 投資(損)益	備註
				去年年底	本期期末	股 數	比率%	帳面金額			
景碩科技 股份有限公司	KINSUS CORP. (USA)	CA U.S.A.	基板設計、擬定 市場策略分析及 顧客開發、新產 品技術研發	USD500	USD500	500,000股	100.00%	\$53,310	\$6,215	\$6,215	註
景碩科技 股份有限公司	KINSUS HOLDING (SAMOA) LIMITED	薩摩亞國	投資業務	USD166,309	USD166,309	166,308,720股	100.00%	\$1,868,801	\$(180,094)	\$(180,094)	註
景碩科技 股份有限公司	景碩投資股份有限公司	桃園市	投資業務	\$1,600,000 (註1)	\$1,600,000 (註1)	160,000,000股	100.00%	\$2,300,446	\$(33,605)	\$(33,605)	註
景碩投資 股份有限公司	晶碩光學股份有限公司	桃園市	醫療器材製造	\$286,418	\$252,455 (註2)	21,233,736股	30.33%	\$1,299,647	\$475,492	\$163,549	註
景碩投資 股份有限公司	復揚科技股份有限公司	新竹縣	電子零組件製造	\$929,422	\$929,422	64,176,872股	35.65%	\$538,259	\$(541,059)	\$(192,908)	
KINSUS HOLDING (SAMOA) LIMITED	KINSUS HOLDING (CAYMAN) LIMITED	英屬開曼群島	投資業務	USD72,000	USD72,000	72,000,000股	100.00%	USD 46,830	USD 2,050	USD 2,050	註
KINSUS HOLDING (SAMOA) LIMITED	PIOTEK HOLDINGS LTD. (CAYMAN)	英屬開曼群島	投資業務	USD94,309	USD94,309	95,755,000股	51.00%	USD 15,505	USD (15,451)	USD (7,880)	註
PIOTEK HOLDINGS LTD. (CAYMAN)	PIOTEK HOLDINGS LIMITED	英屬維京群島	投資業務	USD139,841	USD139,841	139,840,790股	100.00%	USD 30,403	USD (15,451)	USD (15,451)	註
PIOTEK HOLDINGS LIMITED	PIOTEK (H.K.) TRADING LIMITED	香港	貿易業務	USD26	USD26	200,000股	100.00%	USD 2,654	USD 150	USD 150	註
晶碩光學 股份有限公司	PEGAVISION HOLDINGS CORPORATION	薩摩亞國	投資業務	USD2,130	USD3,630	3,630,000股	100.00%	\$36,437	\$(5,280)	\$(5,280)	註
晶碩光學 股份有限公司	PEGAVISION JAPAN INC.	日本	醫療器材銷售	JPY 9,900	JPY 9,900	198股	100.00%	\$26,102	\$16,418	\$16,418	註

註：於編製合併財務報表時，業已沖銷。

註1：本公司原始投資景碩投資股份有限公司500,000仟元，景碩投資股份有限公司於民國一〇二年度減資彌補虧損102,000仟元，於民國一〇五年度增資602,000仟元，民國一〇六年度增資600,000仟元，增資後投資金額為1,600,000仟元。

註2：本公司被投資公司-景碩投資股份有限公司原始投資晶碩光學股份有限公司286,418仟元，晶碩光學股份有限公司於民國一〇八年十月成為上市公司，景碩投資股份有限公司出售855仟股，投資成本因而減少33,963仟元。

景碩科技股份有限公司及子公司

期末持有有價證券者(不包含投資子公司、關聯企業及合資控制部分)

民國一〇八年十二月三十一日

附表六

單位：新台幣仟元

持有之公司	有價證券 種類及名稱	有價證券發行人 與本公司之關係	帳 列 科 目	期 末				擔保、質押或其他受限制情形		
				股數(單位)	帳面金額	比率	公允價值	股 數	帳面價值	備註
景碩投資股份有限公司	貨幣型基金： 台新大眾貨幣市場基金 透過損益按公允價值衡量之 金融資產評價調整 合 計	-	透過損益按公允價值 衡量之金融資產	829,070	\$11,315 509 \$11,824	-%	\$11,824	-	\$-	
晶碩光學股份有限公司	貨幣型基金： 元大萬泰貨幣市場基金 元大得利貨幣市場基金 透過損益按公允價值衡量之 金融資產評價調整 合 計	- - -	透過損益按公允價值衡量之金融資產 透過損益按公允價值衡量之金融資產	11,778,166 8,372,796	\$179,017 137,034 69 \$316,120	-% -%	\$179,058 137,062 \$316,120	- - -	\$- - \$-	
景碩投資股份有限公司	股票： 藝碩文創股份有限公司	-	透過其他綜合損益按公允價值 衡量之金融資產	5,000,000	\$50,000	7.49%	\$50,000	-	\$-	

景碩科技股份有限公司及子公司

本期累積買進或賣出同一有價證券之金額達新台幣三億元或實收資本額百分之二十以上者

民國一〇八年一月一日至十二月三十一日

附表七

單位：新台幣仟元

買、賣 之公司	有價證券 種類及名稱	帳列 科目	交易 對象	關係人	期 初		買 入		賣 出				期 末	
					股數/單位數	金額	股數/單位數	金額	股數/單位數	售價	帳面成本	處分(損)益	股數/單位數	金額
晶碩光學 股份有限公司	貨幣型基金： 元大萬泰貨幣市場基金	透過損益按公允價值 衡量之金融資產	-	-	-	\$-	28,565,798	\$434,000	16,787,632	\$255,046	\$254,983	\$63	11,778,166	\$179,017

景碩科技股份有限公司及子公司

取得不動產之金額達新台幣三億元或實收資本額百分之二十以上者

民國一〇八年一月一日至十二月三十一日

附表八

單位：新台幣仟元

取得不動產 之公司	財 產 名 稱	事實發生日 (註1)	交 易 金 額	價款支付 情形	交 易 對 象	關 係	交易對象為關係人者、其前次移轉資料				價格決定之 參考依據	取得目的及 使用之情形	其他約定 事 項
							所有人	與公司之關係	移轉日期	金額			
晶碩光學 股份有限 公司	土地 房屋及建築物	107.6.26	\$1,311,000	依合約	英業達股份 有限公司	無	無	無	無	無	參考專業鑑價機構 鑑定之價格。	擴充產能滿足公司 業務成長需求。	無
		107.6.26	69,000										
		合 計	<u>\$1,380,000</u>										

註1：事實發生日，係指交易簽約日、付款日、委託成交日、過戶日、董事會決議日或其他足資確定交易對象及交易金額之日等日期孰前者。

景碩科技股份有限公司及子公司
與關係人進、銷貨交易金額達新台幣一億元或實收資本額百分之二十以上者
民國一〇八年一月一日至十二月三十一日

附表九

單位：外幣/新台幣仟元

進(銷)貨之公司	交 易 對 象	關 係	交易情形				交易條件與一般交易 不同之情形		應收(付)票據、帳款		備註
			進(銷)貨	金 額	佔總進(銷)貨 之比率	授信期間	單 價	授信期間	餘 額	佔總應收(付)票據、 帳款之比率	
百碩電腦(蘇州) 有限公司	和碩聯合科技 股份有限公司	最終母公司	銷貨	USD 5,895	6.85%	月結60天	銷售產品規格不同 ，無法合理比較	無非關係人可 資比較	應收帳款 USD 199	0.93%	
蘇州統碩科技 有限公司	景碩科技股份 有限公司	母公司	銷貨	USD 71,230	90.89%	月結30天	銷售產品規格不同 ，無法合理比較	無非關係人可 資比較	應收帳款 USD 8,642	77.63%	註
百碩電腦(蘇州) 有限公司	香港商百碩有限公司	同為受景碩公司 控制之子公司	銷貨	USD 11,081	12.88%	月結60天	銷售產品規格不同 ，無法合理比較	無非關係人可 資比較	應收帳款 USD 795	3.70%	註
香港商百碩有限公司	百碩電腦(蘇州) 有限公司	同為受景碩公司 控制之子公司	進貨	USD 11,081	100.00%	月結60天	進貨產品規格不同 ，無法合理比較	無非關係人可 資比較	應付帳款 (USD 795)	(100.00)%	註
百碩電腦(蘇州) 有限公司	名碩電腦(蘇州) 有限公司	本公司之 其他關係人	銷貨	USD 10,078	11.71%	月結60天	銷售產品規格不同 ，無法合理比較	無非關係人可 資比較	應收帳款 USD 1,780	8.28%	
百碩電腦(蘇州) 有限公司	旭碩科技(重慶) 有限公司	本公司之 其他關係人	銷貨	USD 7,365	8.56%	月結60天	銷售產品規格不同 ，無法合理比較	無非關係人可 資比較	應收帳款 USD 1,279	5.95%	
Pegavision Japan Inc.	晶碩光學 股份有限公司	母公司	進貨	\$1,353,073	100.00%	月結90天	無其他供應商 可供比較	無其他供應商 可供比較	應付帳款 \$(146,953)	(100.00)%	註
晶碩隱形眼鏡(上海) 有限公司	晶碩光學 股份有限公司	母公司	進貨	\$127,282	100.00%	月結180天(內)	無其他供應商 可供比較	無其他供應商 可供比較	應付帳款 \$(124,211)	(100.00)%	註
瞳視玠科技(浙江) 有限公司	晶碩隱形眼鏡(上海) 有限公司	同為受景碩公司 控制之子公司	進貨	\$118,586	67.55%	月結180天(內)	與一般供應商 相當	與一般供應商 相當	應付帳款 \$(66,761)	(56.55)%	註

註：於編製合併財務報表時，業已沖銷。

景碩科技股份有限公司及子公司

應收關係人款項達新台幣一億元或實收資本額百分之二十以上者

民國一〇八年十二月三十一日

附表十

單位：外幣/新台幣仟元。

帳列應收款項 之公司	交易對象名稱	關係	應收關係人 款項餘額	週轉率	逾期應收關係人款項		應收關係人款項 期後收回金額	提列備抵 損失金額
					金額	處理方式		
蘇州統碩科技 有限公司	景碩科技股份 有限公司	母公司	USD 8,642	10.20	\$-	-	\$-	\$-
			(註及註1)					
晶碩光學股份 有限公司	晶碩隱形眼鏡(上海) 有限公司	子公司	\$124,211	0.78	\$-	-	\$81,616	\$-
			(註及註1)					
晶碩光學股份 有限公司	Pegavision Japan Inc.	子公司	\$146,953	10.70	\$-	-	\$59,313	\$-
			(註及註1)					

註：係應收帳款。

註1：於編製合併財務報表時，業已沖銷。

景碩科技股份有限公司及子公司
母子公司間業務關係及重要交易往來情形

附表十一
單位：外幣/新台幣仟元

編號 (註一)	交易人名稱	交易往來對象	與交易人之關係 (註二)	交易往來情形			
				科目	金額	交易條件	佔合併總營收或總資產之比率(註三)
	108.01.01~108.12.31						
0	景碩科技股份有限公司	KINSUS CORP. (USA)	1	應付費用	\$3,421	月結30天T/T	0.01%
0	景碩科技股份有限公司	晶碩光學股份有限公司	1	應付費用	\$5	-	-%
0	景碩科技股份有限公司	蘇州統碩科技有限公司	1	應付帳款	\$240,392	月結30天	0.58%
0	景碩科技股份有限公司	蘇州統碩科技有限公司	1	其他應收款	\$235,816	-	0.57%
0	景碩科技股份有限公司	蘇州統碩科技有限公司	1	進貨	\$2,181,488	月結30天	9.77%
0	景碩科技股份有限公司	KINSUS CORP. (USA)	1	佣金支出	\$40,818	月結30天T/T	0.18%
0	景碩科技股份有限公司	KINSUS CORP. (USA)	1	旅費	\$243	月結30天T/T	-%
0	景碩科技股份有限公司	晶碩光學股份有限公司	1	其他費用	\$77	-	-%
0	景碩科技股份有限公司	蘇州統碩科技有限公司	1	銷貨收入	\$42,104	月結30天	0.19%
0	景碩科技股份有限公司	蘇州統碩科技有限公司	1	其他收入	\$17,452	-	0.08%
0	景碩科技股份有限公司	百碩電腦(蘇州)有限公司	1	其他收入	\$819	-	-%
0	景碩科技股份有限公司	PIOTEK (H.K.) TRADING LIMITED	1	其他收入	\$2,461	-	0.01%
1	百碩電腦(蘇州)有限公司	PIOTEK (H.K.) TRADING LIMITED	3	銷貨收入	USD 11,081	月結60~90天	1.49%
1	百碩電腦(蘇州)有限公司	PIOTEK (H.K.) TRADING LIMITED	3	應收帳款	USD 795	月結60~90天	0.06%
1	百碩電腦(蘇州)有限公司	蘇州翔碩貿易有限公司	3	銷貨收入	USD 32	月結60天	-%
1	百碩電腦(蘇州)有限公司	蘇州統碩科技有限公司	3	銷貨收入	RMB 27	月結60~90天	-%
1	百碩電腦(蘇州)有限公司	蘇州統碩科技有限公司	3	其他收入	RMB 6	月結60~90天	-%
2	蘇州翔碩貿易有限公司	百碩電腦(蘇州)有限公司	3	應收帳款	RMB 225	月結60天	-%
2	蘇州翔碩貿易有限公司	百碩電腦(蘇州)有限公司	3	銷貨收入	RMB 8,146	月結60天	0.16%
3	晶碩光學股份有限公司	晶碩隱形眼鏡(上海)有限公司	1	銷貨收入	\$127,282	月結180天(內)	0.57%
3	晶碩光學股份有限公司	晶碩隱形眼鏡(上海)有限公司	1	應收帳款	\$124,211	月結180天(內)	0.30%
3	晶碩光學股份有限公司	Pegavision Japan Inc.	1	銷貨收入	\$1,353,073	月結90天	6.06%
3	晶碩光學股份有限公司	Pegavision Japan Inc.	1	應收帳款	\$146,953	月結90天	0.35%
3	晶碩光學股份有限公司	瞳視玠科技(浙江)有限公司	1	銷貨收入	\$51,499	月結180天(內)	0.23%
3	晶碩光學股份有限公司	瞳視玠科技(浙江)有限公司	1	應收帳款	\$51,305	月結180天(內)	0.12%
4	晶碩隱形眼鏡(上海)有限公司	瞳視玠科技(浙江)有限公司	3	銷貨收入	\$118,586	月結180天(內)	0.53%
4	晶碩隱形眼鏡(上海)有限公司	瞳視玠科技(浙江)有限公司	3	應收帳款	\$66,761	月結180天(內)	0.16%

註一：母公司及子公司相互間之業務往來資訊應分別於編號欄註明，編號之填寫方法如下：

1. 母公司填0。
2. 子公司依公司別由阿拉伯數字1開始依序編號。

註二：與交易人之關係有以下三種，標示種類即可：

1. 母公司對子公司。
2. 子公司對母公司。
3. 子公司對子公司。

註三：交易往來金額佔合併總營收或總資產比率之計算，若屬資產負債科目者，以期末餘額佔合併總資產之方式計算；若屬損益科目者，以期中累積金額佔合併總營收之方式計算。

景碩科技股份有限公司



董事長 郭明棟

