



景 碩 科 技 股 份 有 限 公 司  
一 百 年 度 年 報

中 華 民 國 一 百 零 一 年 五 月 刊 印  
行政院金融監督管理委員會指定資訊申報網址：<http://mops.twse.com.tw>  
本 公 司 揭 露 年 報 之 網 址：<http://www.kinsus.com.tw>

一、(1)本公司發言人：

姓 名：穆顯爵  
職 稱：經管中心協理  
電 話：(03) 487-1919 EXT 6660  
電子郵件信箱：[jackmu@kinsus.com.tw](mailto:jackmu@kinsus.com.tw)

(2)代理發言人：

姓 名：劉素真  
職 稱：財務處經理  
電 話：(03) 487-1919 EXT 5005  
電子郵件信箱：[suejaneliu@kinsus.com.tw](mailto:suejaneliu@kinsus.com.tw)

二、總公司、分公司、工廠之地址及電話：

總公司(石磊廠)：桃園縣新屋鄉中華路1245 號	電 話：(03) 487-1919
清華廠：桃園縣新屋鄉中華路810號	電 話：(03) 487-1988
楊梅廠：桃園縣楊梅鎮幼獅工業區青年路8號	電 話：(03) 464-3616

三、股票過戶機構：

名稱：大華證券股份有限公司股務代理部  
地址：台北市重慶南路一段2號5樓  
網址：<http://www.gcsc.com.tw>  
電話：(02)2389-2999

四、最近年度財務報告簽證會計師：

會計師姓名：洪茂益、郭紹彬會計師  
事務所名稱：安永聯合會計師事務所  
地址：台北市基隆路一段333號9樓  
網址：<http://www.ey.com.tw>  
電話：(02) 2757-8888

五、海外有價證券掛牌買賣之交易場所名稱及查詢海外有價證券資訊之方式：無

六、公司網址：<http://www.kinsus.com.tw>

# 目 錄

	頁次
壹、致股東報告書 .....	1
貳、公司簡介	
一、設立日期 .....	3
二、公司沿革 .....	3
參、公司治理報告	
一、組織系統 .....	5
二、董事、監察人、總經理、副總經理、協理、各部門及分支機構主管資料	7
三、公司治理運作情形 .....	21
四、會計師公費資訊 .....	25
五、更換會計師資訊 .....	26
六、公司之董事長、總經理、負責財務或會計事務之經理人，最近一年內曾任職於簽證會計師所屬事務所或其關係企業者，應揭露之資訊 .....	26
七、最近年度及截至年報刊印日止，董事、監察人、經理人及持股比例超過百分之十之股東股權移轉及股權質押變動之情形 .....	27
八、持股比例占前十名之股東，其相互間為財務會計準則公報第六號關係人或為配偶、二親等以內之親屬關係之資訊 .....	28
九、公司、公司之董事、監察人、經理人及公司直接或間接控制之事業對同一轉投資事業之持股數，並合併計算綜合持股比例 .....	29
肆、募資情形	
一、資本及股份 .....	35
二、公司債辦理情形 .....	40
三、特別股辦理情形 .....	40
四、海外存託憑證辦理情形 .....	40
五、員工認股權憑證辦理情形 .....	40
六、併購或受讓他公司股份發行新股辦理情形 .....	40
七、資金運用計畫執行情形 .....	40
伍、營運概況	
一、業務內容 .....	43
二、市場及產銷概況 .....	51
三、最近二年度及截至年報刊印日止從業員工概況 .....	55
四、環保支出資訊 .....	56
五、勞資關係 .....	56
六、重要契約 .....	57

## 陸、財務概況

一、最近五年度簡明資產負債表及損益表 .....	58
二、最近五年度財務分析 .....	60
三、最近年度財務報告之監察人審查報告 .....	63
四、最近年度財務報表 .....	66
五、最近年度經會計師查核簽證之母子公司合併財務報表 .....	66
六、公司及其關係企業最近年度及截至年報刊印日止，如有發生 財務週轉困難情事，應列明其對公司財務狀況之影響 .....	66

## 柒、財務狀況及經營結果之檢討分析與風險事項

一、財務狀況 .....	67
二、經營結果 .....	68
三、現金流量 .....	68
四、最近年度重大資本支出對財務業務之影響 .....	69
五、最近年度轉投資政策、其獲利或虧損之主要原因、改善計畫及未來一年 投資計畫 .....	69
六、風險事項應分析評估最近年度及截至年報刊印日止之事項 .....	70
七、其他重要事項 .....	72

## 捌、特別記載事項

一、關係企業相關資料 .....	72
二、最近年度及截至年報刊印日止，私募有價證券辦理情形 .....	72
三、最近年度及截至年報刊印日止子公司持有或處分本公司股票情形 .....	72
四、其他必要補充說明事項 .....	72
五、最近年度及截至年報刊印日止，如發生本法第三十六條第二項第二款所 定對股東權益或證券價格有重大影響之事項 .....	72



## 壹、致股東報告書

各位股東女士、先生：

### (一) 一百年度營業報告

一百年度全球走出金融風暴的陰霾後，受到日本震災、歐盟債務和泰國水災等連續性影響，拖累我國半導體產業表現，使得半導體各次產業產值都呈現成長趨緩或衰退狀況。根據全球半導體貿易統計組織(WSTS)統計，2011 年全球半導體市場銷售值達 2,995.2 億美元，較 2010 年成長 0.4%。2011 年台灣半導體產業產值達 15,627 億台幣，較 2010 年衰退 11.7%。而本公司一百年之營業收入達新台幣（以下同）16,870,553 仟元，較去年同期 14,663,886 仟元約增加 15.05%，稅後淨利 2,798,653 仟元較去年同期 2,452,539 仟元約增加 14.11%。

### (二) 本年度營業計劃概要

#### 1. 經營方針

本公司自成立以來皆秉持「滿足客戶，追求卓越」之經營理念，朝向技術領先滿足市場需求的研發方向，掌握新世代產品需求而提前投入工程資源以超越競爭者來提高獲利為目標，期為股東創造更大利益而努力。

#### 2. 預期銷售數量及其依據

根據世界半導體貿易統計組織(WSTS)的預測，2012年全球半導體市場總體產值將攀升至3,100億美元，成長約4%，幅度仍舊不大，須待2013年才會顯著增長。2012年台灣半導體產業將呈現緩步向上趨勢，產值達16,569億台幣，較2011年成長約6%。

#### 3. 重要之產銷政策

- (1) 持續投入研發資源，以多樣產品支援客戶，開發 28 奈米新世代封裝產品，搶得市場先機。
- (2) 營運規模日益擴大，引進專業人才及持續不斷的提高生產品質、技術能力，並積極投資自動化生產設備以提升製程效率，達到提高公司獲利能力之目標。
- (3) 持續與先進晶片設計公司保持夥伴關係，隨時掌握市場最新訊息，提早完成製程技術及產品產能準備，以維持公司長遠競爭力。

### （三）未來公司發展策略

展望2012年，晶片大廠陸續宣佈採用28奈米製程的晶片，將採用FC CSP基板封裝。在智慧型手機和平板電腦等消費性產品邁入 4G LTE階段後，相關射頻原件及功率放大器等高階IC載板需求強勁，將帶動今年全球IC載板市場持續成長。景碩未來將會盡全力掌握此關鍵機會與藍海市場，完成整個基板產業鏈的佈局並贏得全球利基型基板市場商機。景碩將會更加努力，達成業績以分享股東。

### （四）受到外部競爭環境、法規環境及總體經營環境之影響

本公司為加強對外部競爭環境、法規環境及總體經營環境之掌握，注重公司治理及企業責任，落實符合綠色環保法令。

感謝各位股東的支持與愛護，景碩將更加努力創造最大成果以分享全體股東。

敬祝各位股東，身體健康，平安愉快！

景碩科技股份有限公司

董事長 童子賢

執行長 郭明棟

敬上



## 貳、公司簡介

一、設立日期：中華民國 89 年 9 月 11 日

### 二、公司沿革

89 年 09 月：公司創立，初期額定股本 25 億元整，實收資本額 12 億元整，主要生產積體電路用球型柵狀陣列（BGA）基板等產品。

89 年 12 月：辦理現金增資發行新股 1 億元整，增資後實收股本為 13 億元整。

90 年 04 月：辦理現金增資發行新股 6 億元整，增資後實收股本為 19 億元整。

90 年 05 月：開始試樣交付，正式營運。

90 年 07 月：通過 QS9000 認證。

90 年 12 月：通過 ISO-14000 環境品質認證。

91 年 06 月：公司公開發行。

91 年 11 月：辦理現金增資發行新股 1 億元整，增資後實收股本為 20 億元整。

92 年 03 月：擴建廠房 3 樓及 4 樓。

92 年 09 月：本公司股票於興櫃市場掛牌交易。

92 年 12 月：取得工業局科技事業審議會評核之「科技事業及產品或技術開發成功且具市場性之意見書」。

93 年 06 月：辦理盈餘轉增資發行新股 2.2 億元整，增資後實收股本為 22.2 億元整。

93 年 11 月：股票正式掛牌上市買賣。

93 年 11 月：於桃園縣新屋鄉中華路 810 號新建清華廠。

94 年 05 月：天下雜誌 1000 大製造業，營運績效排名第 2 名，資產報酬率排名第 15 名，股東權益報酬率排名第 31 名，成長力排名第 33 名，獲利率排名第 38 名，營業收入排名第 355 名。

94 年 07 月：辦理盈餘轉增資發行新股 3.78 億元整，增資後實收股本為 25.98 億元整。

94 年 08 月：辦理現金增資發行新股 3 億元整，增資後實收股本為 28.98 億元整。

94 年 10 月：購置桃園縣楊梅鎮幼獅工業區青年路 8 號之楊梅廠。

95 年 05 月：辦理現金增資發行新股 5 億元整，增資後實收股本為 33.98 億元整。

95 年 05 月：獲「天下雜誌」台灣最賺錢公司的第 19 名。

95 年 07 月：數位時代雜誌評選為台灣科技 100 強第 89 名。

95 年 08 月：辦理盈餘轉增資發行新股 4.92 億元整，增資後實收股本為 38.9 億元整。

95 年 11 月：商業週刊(Business Week Asia)亞洲企業 150 強，台灣 14 家入榜，景碩排名第 131 名。

96 年 03 月：通過 ISO-14001 環境管理系統及 OHSAS 18001 職業安全衛生管理系統認證。

96 年 05 月：獲「天下雜誌」營業收入排名第 212 名。

96 年 08 月：辦理盈餘轉增資發行新股 4.64 億元整，增資後實收股本為 43.54 億元整。

97 年 05 月：天下雜誌 1000 大製造業，資產報酬率排名第 52 名，股東權益報酬率排名第 146 名，獲利率排名第 22 名，營業收入排名第 595 名。

97 年 08 月：辦理盈餘轉增資發行新股 1.06 億元整，增資後實收股本為 44.6 億元整。

98 年 05 月：獲「天下雜誌」台灣 1000 大製造業獲利率第 35 名，營業收入第 229 名。

99 年 05 月：獲「天下雜誌」台灣 1000 大製造業獲利率第 48 名，營業收入第 234 名。

99 年 08 月：轉投資百碩電腦(蘇州)有限公司。

100 年 05 月：獲「天下雜誌」台灣 1000 大製造業獲利率第 115 名，營業收入第 192 名。

101 年 05 月：獲「天下雜誌」台灣 1000 大製造業獲利率第 108 名，營業收入第 162 名。

## 參、公司治理報告

### 一、組織系統

#### (一) 組織結構

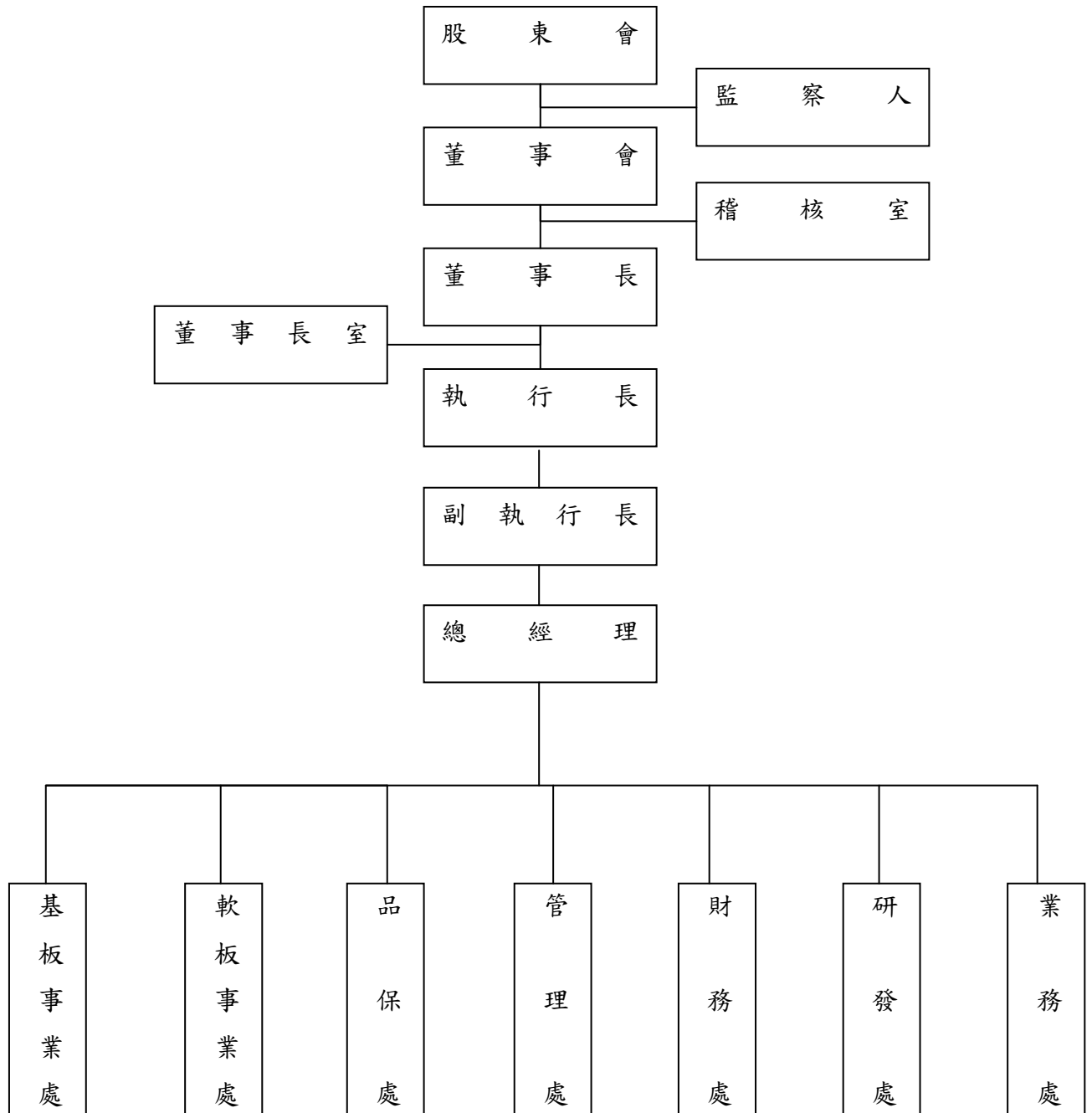

(二) 各主要部門所營業務

部 門	負 責 業 務
執 行 長	1. 綜理公司經營目標，策略與績效。 2. 擬定公司長程發展方針，組織設計。 3. 監督與推動各處之業務推展與執行。
副 執 行 長	協助執行長推動公司營運各項業務。
稽 核 室	針對公司內部規章流程簽核等相關制度與執行，進行稽核並提供改善建議。
總 經 理	負責經營計劃之擬訂、經營績效管理與分析、投資分析與效益評估、降低成本研究與控制、製程自動化研究與改善、年度預算之編擬、海外投資事業之業務管理、其他重要專案計劃之推動與績效評估、製程產能暨標準工時之研究、分析及製程人員合理化標準制訂。
管 理 處	綜理公司人資、行政、環安衛與採購相關業務之規劃與執行。
財 務 處	負責統籌公司財務、會計及稅務工作。
研 發 處	負責統籌產品、設計、開發及設工部等業務。
業 務 處	負責公司各項產品銷售、市場推廣。
基板事業處	負責督導基板相關產品製造各部門工作目標之達成、績效管理、製造成本管控分析及改善、生產策略規劃。
軟板事業處	負責督導COF相關產品製造各部門工作目標之達成、績效管理、製造成本管控分析及改善、生產策略規劃。
品 保 處	負責品質政策、目標與系統之擬定與推行，確保產品品質與可靠度，滿足客戶需求。

二、董事、監察人、總經理、副總經理、協理、各部門及分支機構主管資料

(一) 董事及監察人資料

101 年 4 月 20 日

職稱	姓名	初次選任日期	選任日期	任期	選任時持有股份		現在持有股份		配偶、未成年子女現在持有股份		利用他人名義持有股份		主要經(學)歷	目前兼任本公司及其他公司之職務	具配偶或二親等以內關係之其他主管、董事或監察人		
					股數	持股比例	股數	持股比例	股數	持股比例	股數	持股比例			職稱	姓名	關係
董事長	華瑋投資股份有限公司 法人代表：童子賢	89.9.1	98.6.16	3 年	60,128,417	13.48%	60,128,417	13.48%	—	—	—	—	台北科技大學電通所 華碩電腦副總經理 和碩聯合科技董事長	註 1	—	—	—
董事長	童子賢	89.9.1	98.6.16	3 年	—	—	200,000	—	—	—	—	—	同上	同上	—	—	—
董事	華毓投資股份有限公司 法人代表：徐世昌	89.9.1	98.6.16	3 年	55,556,221	12.46%	55,556,221	12.46%	—	—	—	—	台灣大學電機系 華碩電腦副總經理 和碩聯合科技副董事長	註 2	—	—	—
董事	徐世昌	89.9.1	98.6.16	3 年	—	—	—	—	—	—	—	—	同上	同上	—	—	—
董事	華毓投資股份有限公司 法人代表：蘇艷雪	89.9.1	98.6.16	3 年	55,556,221	12.46%	55,556,221	12.46%	—	—	—	—	美國卡內基梅隆大學工業管理碩士 華碩電腦投資長 和碩聯合科技投資長	註 3	—	—	—
董事	蘇艷雪	98.6.16	98.6.16	3 年	—	—	—	—	—	—	—	—	同上	同上	—	—	—
董事	郭明棟	89.9.1	98.6.16	3 年	2,881,895	0.65%	1,679,795	0.38%	—	—	—	—	國立台北工專 耀文電子總經理	註 4	—	—	—
董事	魯靖	92.9.1	98.6.16	3 年	2,427,007	0.54%	1,681,607	0.38%	—	—	—	—	美國 University of Iowa 工業工程碩士 中山科學研究院 耀文電子副總經理	註 5	—	—	—
董事	張景溢	98.6.16	98.6.16	3 年	—	—	—	—	—	—	—	—	政治大學企管研究所 中華國際創業投資(股)公司總經理	註 6	—	—	—
獨立董事	陳進財	92.9.1	98.6.16	3 年	—	—	—	—	—	—	—	—	淡江會研所 美國舊金山大學公共行政碩士 南僑關係企業集團總裁	註 7	—	—	—





Holdings Co., Ltd., 上海僑好貿易、天津吉好食品、永聚(泰國)、廣州南僑油脂、新盛三創投、國際皇家美食、其志企管文化、天擘公司。獨立董事：同欣電子工業。監察人：點水樓餐飲、英孚通聯網科技、台北金融大樓。

註8：力銘科技股份有限公司董事長、台林通信股份有限公司董事、台灣閱讀文化基金會董事

註9：晶聯電子董事長兼總經理。

註10：應華精密監察人。

註11：坤建管理顧問股份有限公司副總經理。久陽精密、必翔實業、晶碩投資、易通展科技(股)公司董事。

註12：世新大學法學院專任教授，嘉澤端子董事，緯創資通(股)公司獨立董事，華碩電腦(股)公司、宇瞻科技(股)公司監察人。

法人股東之主要股東

法人股東名稱	法人股東之主要股東
華瑋投資股份有限公司	和碩聯合科技股份有限公司(100.00%)
華毓投資股份有限公司	和碩聯合科技股份有限公司(100.00%)
華旭投資股份有限公司	和碩聯合科技股份有限公司(100.00%)

法人股東之主要股東屬法人股東代表者

法人股東名稱	法人股東之主要股東
和碩聯合科技股份有限公司	華碩電腦股份有限公司(24.44%)

董事、監察人所具專業知識及獨立性之情形

姓名 (註1)	條件	是否具有五年以上工作經驗 及下列專業資格			符合獨立性情形(註2)										兼任其他 公開發行 公司獨立 董事家數
		商 務、法 務、財務、 會計或公司 業務所須相 關科系之公 私立大專院 校講師以上	法官、檢察官、 律師、會計師或 其他與公司業 務所需之國家 考試及格領有 證書之專門職 業及技術人員	商 務、法 務、財務、 會計或公司 業務所須之 工作經驗	1	2	3	4	5	6	7	8	9	10	
童子賢				是			✓	✓		✓	✓	✓	✓		—
徐世昌				是			✓	✓		✓	✓	✓	✓		—
蘇艷雪				是			✓	✓		✓	✓	✓	✓		—
郭明棟				是				✓	✓	✓	✓	✓	✓	✓	1
魯 靖				是				✓	✓	✓	✓	✓	✓	✓	—
張景溢				是	✓	✓	✓	✓		✓	✓	✓	✓	✓	—
黃春寶				是	✓	✓	✓	✓	✓	✓	✓	✓	✓	✓	—
陳進財	是			是	✓	✓	✓	✓	✓	✓	✓	✓	✓	✓	1
吳輝煌				是	✓	✓	✓	✓	✓	✓	✓	✓	✓	✓	—
林秋炭				是			✓	✓		✓	✓	✓	✓		—
吳薌薌				是	✓	✓	✓	✓	✓	✓	✓	✓	✓	✓	—
鄭中人	是				✓	✓	✓	✓	✓	✓	✓	✓	✓	✓	1

註1：欄位多寡視實際數調整。

註2：各董事、監察人於選任前二年及任職期間符合下述各條件者，請於各條件代號下方空格中打“✓”。

- (1) 非為公司或其關係企業之受僱人。
- (2) 非公司或其關係企業之董事、監察人(但如為公司或其母公司、公司直接及間接持有表決權之股份超過百分之五十之子公司之獨立董事者，不在此限)。
- (3) 非本人及其配偶、未成年子女或以他人名義持有公司已發行股份總額百分之一以上或持股前十名之自然人股東。
- (4) 非前三款所列人員之配偶、二親等以內親屬或五親等以內直系血親親屬。
- (5) 非直接持有公司已發行股份總額百分之五以上法人股東之董事、監察人或受僱人，或持股前五名法人股東之董事、監察人或受僱人。
- (6) 非與公司有財務或業務往來之特定公司或機構之董事(理事)、監察人(監事)、經理人或持股百分之五以上股東。
- (7) 非為公司或關係企業提供商務、財務、會計等服務或諮詢之專業人士、獨資、合夥、公司或機構之企業主、合夥人、董事(理事)、監察人(監事)、經理人及其配偶。
- (8) 未與其他董事間具有配偶或二親等以內之親屬關係。
- (9) 未有公司法第30條各款情事之一。
- (10) 未有公司法第27條規定以政府、法人或其代表人當選。

(二) 總經理、副總經理、協理、各部門及分支機構主管資料

101 年 4 月 20 日

職 稱	姓 名	就任日期	持有股份		配偶、未成年子女持有股份		利用他人名義持有股份		主要經(學)歷	目前兼任其他公司之職務	具配偶或二親等以內關係之經理人	
			股數	持股比例	股數	持股比例	股數	持股比例			職稱	姓名
執行長	郭明棟	89.09.11	1,679,795	0.38%	—	—	—	—	國立台北工專 耀文電子總經理	台虹(股)公司獨立董事	—	—
副執行長	魯 靖	89.09.11	1,681,607	0.38%	—	—	—	—	美國 University of Iowa 工業工程碩士 耀文電子副總經理	無	—	—
總經理	張謙為	89.09.11	620,614	0.14%	—	—	—	—	中央大學機械系 亞智(股)公司 PCB 設備設計經理 華通電腦設備製程工程師	無	—	—
執行副總經理	許聖賢	89.09.11	440,000	0.10%	—	—	—	—	台北工專 源興科技副總經理	無	—	—
資深幕僚長	楊德勝	95.07.27	54,375	0.01%	—	—	—	—	政大企管研究所 耀文電子協理	喬茵投資有限公司董事長	—	—
業務處資深副總經理	陳河旭	89.9.11	511,002	0.11%	—	—	—	—	清華大學物理系 摩托羅拉製造經理	無	—	—
品保處副總經理	林智維	90.3.1	122,909	0.03%	—	—	—	—	清華大學材料系 達基電子品保經理	無	—	—
製造處副總經理	黃耿芳	94.08.01	441,875	0.10%	—	—	—	—	大華工專 神達電腦資深經理 台達電子資深主任	無	—	—
董事長室資深特別助理	曹 健	89.9.19	973	0.00%	—	—	—	—	台灣大學電機系 華碩電腦龜山廠、台北廠廠長	無	—	—
專案組資深協理	許進化	94.10.31	8,000	0.00%	—	—	—	—	逢甲大學工業工程系 Amkor TECH. QRE 主管 矽品精密 QA 主管	無	—	—
研發處資深協理	徐潤忠	97.02.01	9,490	0.00%	—	—	—	—	國立台北工專機械系 國立中央大學企業管理碩士 耀文電子副理	無	—	—
業務處資深協理	李安堂	99.02.01	30,000	0.01%	—	—	—	—	師範大學化學研究所 全興泰科技副總 品達科技顧問	無	—	—
經管中心協理	穆顯爵	92.9.01	34,719	0.01%	—	—	—	—	摩托羅拉 QEM 主管 全新光電行銷經理	無	—	—

職 稱	姓 名	就任日期	持有股份		配偶、未成年子女持有股份		利用他人名義持有股份		主要經（學）歷	目前兼任其他公司之職務	具配偶或二親等以內關係之經理人		
			股數	持股比例	股數	持股比例	股數	持股比例			職稱	姓名	關係
研發處協理	林興祥	97.02.01	831	0.00%	—	—	—	—	健行工專電機科 耀文電子資深協理 博智電子協理	無	—	—	—
研發處協理	林定皓	97.02.01	35,420	0.01%	—	—	—	—	東海大學化工系 金像電子協理 華通電腦經理	無	—	—	—
研發處協理	林祈明	97.08.01	390,106	0.09%	—	—	—	—	元智大學化工所碩士 耀文電子研發副理	無	—	—	—
研發處協理	戴文欽	98.08.01	38,430	0.01%	—	—	—	—	逢甲大學電機系 鴻勝科技經理 晶強電子經理 旭德科技經理	無	—	—	—
製造處協理	劉景寬	99.08.01	33,698	0.01%	—	—	—	—	台大機研所設計組 華通電腦課長 景碩科技經理	無	—	—	—
經管中心協理	連巍鐘	99.09.16	—	—	—	—	—	—	中央大學企管系 上海克莉絲汀財務長 聯華電子會計處長	無	—	—	—
業務處協理	莊景昌	100.02.08	—	—	—	—	—	—	日本國立一橋大學商學研究所 華上光電業務副總 全新光電業務副總	無	—	—	—
製造處協理	馬振國	101.02.01	606	0.00%	—	—	—	—	元智大學電機系 耀文電子副理	無	—	—	—
管理處協理	劉建宏	101.02.01	694	0.00%	—	—	—	—	東吳大學政治系 友景科技行政管理部協理 全懋精密總務經理 國基電子行政管理部經理 華邦電子風險管理部經理	無	—	—	—
財務及會計主管	劉素真	99.08.01	23,400	0.01%	—	—	—	—	國立中央大學企管研究所 安永聯合會計師事務所襄理	無	—	—	—

(三) 最近年度支付董事、監察人、總經理及副總經理之酬金

董事之酬金

職稱	姓名	董事酬金				兼任員工領取相關酬金				A、B、C及D等四項總額占稅後純益之比例(註11)		A、B、C、D、E、F及G等七項總額占稅後純益之比例(註11)		有無領取自子公司以外轉投資事業酬金(註12)
		報酬(A) (註2)	退職退休金 (B)		盈餘分配之酬勞 (C)(註3)	業務執行費用 (D)(註4)	薪賞、獎金及特支費等(E)(註5)		退職退休金 (F)	盈餘分配員工紅利(G)(註6)		員工認股權憑證得認購股數(H)(註7)	本公司	合併報表內所有公司(註8)
		本公司	本公司	本公司	本公司	本公司	本公司	本公司	本公司	本公司	本公司	本公司	本公司	本公司
董事長	華瑋投資股份有限公司代表人：童子賢	—	—	—	24,873	—	12,956	12,956	216	24,061	—	—	2.22%	無
董事	華毓投資股份有限公司代表人：徐世昌	—	—	—	24,873	—	12,956	12,956	216	24,061	—	—	2.50%	無
董事	華毓投資股份有限公司代表人：蘇艷雪	—	—	—	24,873	—	12,956	12,956	216	24,061	—	—	2.50%	無
董事	郭明棟	—	—	—	24,873	—	12,956	12,956	216	24,061	—	—	2.50%	無
董事	魯靖	—	—	—	24,873	—	12,956	12,956	216	24,061	—	—	2.50%	無
董事	張景溢	—	—	—	24,873	—	12,956	12,956	216	24,061	—	—	2.50%	無
董事	陳進財	—	—	—	24,873	—	12,956	12,956	216	24,061	—	—	2.50%	無
董事	黃春實	—	—	—	24,873	—	12,956	12,956	216	24,061	—	—	2.50%	無
董事	吳輝煌	—	—	—	24,873	—	12,956	12,956	216	24,061	—	—	2.50%	無

註：1. 100 年之盈餘分配案於 101 年 2 月 7 日經董事會通過，惟尚未經股東會通過，本公司截至目前為止，董監事酬勞分派明細尚未決定，故上述揭露 100 年盈餘分配資料之董事酬金係擬議金額。

2. 本表所列退職退休金全數為提撥數，實際支付數為零。

# 酬金級距表

給付本公司各個董事酬金級距	董事人數			
	前四項酬金總額(A+B+C+D)		前七項酬金總額(A+B+C+D+E+F+G)	
	本公司(註9)	合併報表內所有公司 (註10) G	本公司(註9)	合併報表內所有公司 (註10) H
低於 2,000,000 元	華毓投資股份有限公司 代表人：徐有世 華毓投資股份有限公司 代表人：蘇艷 張溢 陳財 黃寶 吳煌	華毓投資股份有限公司 代表人：徐有世 華毓投資股份有限公司 代表人：蘇艷 張溢 陳財 黃寶 吳煌	華毓投資股份有限公司 代表人：徐有世 華毓投資股份有限公司 代表人：蘇艷 張溢 陳財 黃寶 吳煌	華毓投資股份有限公司 代表人：徐有世 華毓投資股份有限公司 代表人：蘇艷 張溢 陳財 黃寶 吳煌
	2,000,000 元 (含) ~ 5,000,000 元	靖	—	—
5,000,000 元 (含) ~ 10,000,000 元	華瑋投資股份有限公司 代表人：明 郭	華瑋投資股份有限公司 代表人：明 郭	華瑋投資股份有限公司 代表人：明 郭	華瑋投資股份有限公司 代表人：明 郭
10,000,000 元 (含) ~ 15,000,000 元	—	—	—	—
15,000,000 元 (含) ~ 30,000,000 元	—	—	—	—
30,000,000 元 (含) ~ 50,000,000 元	—	—	—	—
50,000,000 元 (含) ~ 100,000,000 元	—	—	—	—
100,000,000 元以上	—	—	—	—
總計	9	9	9	9

註1：董事姓名應分別列示(法人股東應將法人股東名稱及代表人分別列示)，以彙總方式揭露各項給付金額。若董事兼任總經理或副總經理者應填列本表及下表(3)。

註2：係指最近年度董事之報酬(包括董事薪資、職務津貼、宿舍、配車等實物提供等等)。如提供房屋、汽車及其他交通工具或專屬個人之支出時，應揭露所提供資產之性質及成本、實際或按公平市價計算之租金、油資及其他給付。另如配有司機者，請附註說明公司給付該司機之酬金，但不計入酬金。

註3：係指最近年度董事之報酬(包括董事薪資、職務津貼、宿舍、配車等實物提供等等)。如提供房屋、汽車及其他交通工具或專屬個人之支出時，應揭露所提供資產之性質及成本、實際或按公平市價計算之租金、油資及其他給付。另如配有司機者，請附註說明公司給付該司機之酬金，但不計入酬金。

註4：係指最近年度董事之報酬(包括董事薪資、職務津貼、宿舍、配車等實物提供等等)。如提供房屋、汽車及其他交通工具或專屬個人之支出時，應揭露所提供資產之性質及成本、實際或按公平市價計算之租金、油資及其他給付。另如配有司機者，請附註說明公司給付該司機之酬金，但不計入酬金。

註5：係指最近年度董事之報酬(包括董事薪資、職務津貼、宿舍、配車等實物提供等等)。如提供房屋、汽車及其他交通工具或專屬個人之支出時，應揭露所提供資產之性質及成本、實際或按公平市價計算之租金、油資及其他給付。另如配有司機者，請附註說明公司給付該司機之酬金，但不計入酬金。

註6：係指最近年度董事之報酬(包括董事薪資、職務津貼、宿舍、配車等實物提供等等)。如提供房屋、汽車及其他交通工具或專屬個人之支出時，應揭露所提供資產之性質及成本、實際或按公平市價計算之租金、油資及其他給付。另如配有司機者，請附註說明公司給付該司機之酬金，但不計入酬金。

註7：係指最近年度董事之報酬(包括董事薪資、職務津貼、宿舍、配車等實物提供等等)。如提供房屋、汽車及其他交通工具或專屬個人之支出時，應揭露所提供資產之性質及成本、實際或按公平市價計算之租金、油資及其他給付。另如配有司機者，請附註說明公司給付該司機之酬金，但不計入酬金。

註8：應揭露合併報表內所有公司(包括本公司)給付本公司董事各項酬金之總額。

註9：本公司給付每位董事各項酬金總額，於所歸屬級距中揭露董事姓名。

註10：合併報表內所有公司(包括本公司)給付本公司每位董事各項酬金總額，於所歸屬級距中揭露董事姓名。

註 11：稅後純益係指最近年度之稅後純益。

註 12：a. 本欄應明確填列公司董事「有」或「無」領取來自子公司以外轉投資事業相關酬金。

b. 若填列「有」者，得自願性填列所領取酬金金額，並應依公司董事於子公司以外轉投資事業所擔任身分分別所領取之酬金，併入酬金級距表之 G 及 H 欄，並將欄位名稱改為「所有轉投資事業」。

c. 酬金係指本公司董事擔任子公司以外轉投資事業之董事、監察人或經理人等身分所領取之報酬、酬勞、員工紅利及業務執行費用等相關酬金。

\* 本表所揭露酬金內容與所得稅法之所得概念不同，故本表目的係作為資訊揭露之用，不作課稅之用。

## 監察人之酬金

職稱	姓名 (註 1)	監察人酬金								有無領取來自子公司以外轉投資事業酬金 (註 9)	
		報酬(A) (註 2)		退職退休金 (B)		盈餘分配之酬勞 (C) (註 3)		業務執行費用(D) (註 4)			A、B、C 及 D 等四項總額占稅後純益之比例 (註 8)
		本公司	合併報表內所有公司 (註 5)	本公司	合併報表內所有公司 (註 5)	本公司	合併報表內所有公司 (註 5)	本公司	合併報表內所有公司 (註 5)		
監察人	華旭投資股份有限公司代表人：林秋炭	—	—	—	3,316	3,316	—	—	0.12%	0.13%	無
	吳薌薌										
	鄭中人										

註：100 年之盈餘分配案於 101 年 2 月 7 日經董事會通過，惟尚未經股東會通過，本公司截至目前為止，董監事酬勞分派明細尚未決定，故上述揭露 100 年盈餘分配資料之監察人酬金係擬議金額。

### 酬金級距表

給付本公司各個監察人酬金級距	監察人姓名	
	前三項酬金總額(A+B+C+D)	
	本公司(註 6)	合併報表內所有公司 (註 7) D
低於 2,000,000 元	華旭投資股份有限公司 代 表 人：林 秋 炭 吳 薌 薌 鄭 中 人	華旭投資股份有限公司 代 表 人：林 秋 炭 吳 薌 薌 鄭 中 人
2,000,000 元 (含) ~ 5,000,000 元	—	—
5,000,000 元 (含) ~ 10,000,000 元	—	—
10,000,000 元 (含) ~ 15,000,000 元	—	—
15,000,000 元 (含) ~ 30,000,000 元	—	—
30,000,000 元 (含) ~ 50,000,000 元	—	—
50,000,000 元 (含) ~ 100,000,000 元	—	—
100,000,000 元以上	—	—
總計	3	3

註 1：監察人姓名應分別列示(法人股東應將法人股東名稱及代表人分別列示)，以彙總方式揭露各項給付金額。

註 2：係指最近年度監察人之報酬(包括監察人薪資、職務加給、離職金、各種獎金、獎勵金等等)。

註 3：係填列最近年度盈餘分配議案股東會前經董事會通過擬議配發之監察人酬勞金額。

註 4：係指最近年度給付監察人之相關業務執行費用(包括車馬費、特支費、各種津貼、宿舍、配車等實物提供等等)。如提供房屋、汽車及其他交通工具或專屬個人之支出時，應揭露所提供資產之性質及成本、實際或按公平市價設算之租金、油資及其他給付。另如配有司機者，請附註說明公司給付該司機之相關報酬，但不計入酬金。

註 5：應揭露合併報表內所有公司(包括本公司)給付本公司監察人各項酬金之總額。

註 6：本公司給付每位監察人各項酬金總額，於所歸屬級距中揭露監察人姓名。

註 7：合併報表內所有公司(包括本公司)給付本公司每位監察人各項酬金總額，於所歸屬級距中揭露監察人姓名。

註 8：稅後純益係指最近年度之稅後純益。

註 9：a. 本欄應明確填列公司監察人「有」或「無」領取來自子公司以外轉投資事業相關酬金。

b. 若填列「有」者，得自願性填列所領取酬金金額，並應依公司監察人於子公司以外轉投資事業所擔任身分別所領取之酬金，併入酬金級距表 D 欄，並將欄位名稱改為「所有轉投資事業」

c. 酬金係指本公司監察人擔任子公司以外轉投資事業之董事、監察人或經理人等身分所領取之報酬、酬勞、員工紅利及業務執行費用等相關酬金。

\* 本表所揭露酬金內容與所得稅法之所得概念不同，故本表目的係作為資訊揭露之用，不作課稅之用。



總經理及副總經理之酬金

單位：新台幣仟元																
職稱	姓名	薪資(A) (註2)		退職退休金 (B)		獎金及 特支費等(C) (註3)		盈餘分配之員工紅利金額(D) (註4)				A、B、C及D等 四項總額占稅後 純益之比例(%) (註9)		取得員工認 股權憑證數 額(註5)		有無領 取來自 子公司 以外轉 投資事 業酬金 (註10)
		本公司	合併報 表內所 有公司 (註6)	本公司	合併報 表內所 有公司 (註6)	本公司	合併報表內所有 公司(註5)		本公司	合併報 表內所 有公司 (註6)	本公司	合併報 表內所 有公司 (註6)				
							現金 紅利 金額	股票紅 利金額					現金紅 利金額	股票紅 利金額		
執行長	郭明棟															
副執行長	魯靖															
總經理	張謙為															
執行副總經理	許聖賢															
幕僚長	楊德勝	27,690	27,690	864	864	8,617	8,617	59,638	—	59,638	—	3.46%	3.90%	—	—	—
業務處	陳河旭															
資深副總經理	林智維															
品保處副總經理	黃耿芳															
製造處副總經理																

註：1. 100 年之盈餘分配案於 101 年 2 月 7 日經董事會通過，惟尚未經股東會通過，本公司截至目前為止，因上述揭露 100 年員工紅利分派明細無法預估，係按去年實際配發比例計算今年擬議配發數。

2. 本表所列退職退休金全數為提撥數，實際支付數為零。

### 酬金級距表

給付本公司各個總經理及副總經理酬金級距	總經理及副總經理姓名	
	本公司(註7)	合併報表內所有公司(註8) E
低於 2,000,000 元	—	—
2,000,000 元(含)～5,000,000 元	—	—
5,000,000 元(含)～10,000,000 元	許聖賢 楊德勝 陳河旭 林智維 黃耿芳	許聖賢 楊德勝 陳河旭 林智維 黃耿芳
10,000,000 元(含)～15,000,000 元	魯靖 張謙為	魯靖 張謙為
15,000,000 元(含)～30,000,000 元	郭明棟	郭明棟
30,000,000 元(含)～50,000,000 元	—	—
50,000,000 元(含)～100,000,000 元	—	—
100,000,000 元以上	—	—
總計	8	8

\* 不論職稱，凡職位相當於總經理、副總經理者，均應予揭露。

註1：總經理及副總經理姓名應分別列示，以彙總方式揭露各項給付金額。若董事兼任總經理或副總經理者應填列本表及上表(1)

註2：係填列最近年度總經理及副總經理薪資、職務加給、離職金。

註3：係填列最近年度總經理及副總經理各種獎金、獎勵金、車馬費、特支費、各種津貼、宿舍、配車等實物提供及其他報酬金額。如提供房屋、汽車及其他交通工具或專屬個人之支出時，應揭露所提供資產之性質及成本、實際或按公平市價設算之租金、油資及其他給付。另如配有司機者，請附註說明公司給付該司機之相關報酬，但不計入酬金。

註4：係填列最近年度盈餘分配議案股東會前經董事會通過擬議配發總經理及副總經理之員工紅利金額(含股票紅利及現金紅利)，若無法預估者則按去年實際配發比例計算今年擬議配發數，並另應填列附表一之三。其股票紅利金額上市上櫃公司應以證券發行人財務報告編製準則規定公平價值(係指資產負債表日之收盤價)計算之；若非上市上櫃公司則以盈餘所屬年度會計期間結束日之淨值計算之。稅後純益係指最近年度之稅後純益。

註5：係指截至年報刊印日止總經理及副總經理取得員工認股權憑證得認購股數(不包括已執行部分)，除填列本表外，尚應填列附表十五。

註6：應揭露合併報表內所有公司(包括本公司)給付本司總經理及副總經理各項酬金之總額。

註7：本公司給付每位總經理及副總經理各項酬金總額，於所歸屬級距中揭露總經理及副總經理姓名。

註8：合併報表內所有公司(包括本公司)給付本公司每位總經理及副總經理各項酬金總額，於所歸屬級距中揭露總經理及副總經理姓名。

註9：稅後純益係指最近年度之稅後純益。

註10：a. 本欄應明確填列公司總經理及副總經理「有」或「無」領取來自子公司以外轉投資事業相關酬金。

b. 若填列「有」者，得自願性填列所領取酬金金額，並應依公司總經理及副總經理於子公司以外轉投資事業所擔任身分所領取之酬金，併入酬金級距表D欄，並將欄位名稱改為「所有轉投資事業」

c. 酬金係指本公司總經理及副總經理擔任子公司以外轉投資事業之董事、監察人或經理人等身分所領取之報酬、酬勞、員工紅利及業務執行費用等相關酬金。

\* 本表所揭露酬金內容與所得稅法之所得概念不同，故本表目的係作為資訊揭露之用，不作課稅之用。

配發員工紅利之經理人姓名及配發情形

單位：新台幣仟元

	職稱	姓名	股票紅利金額	現金紅利金額	總計	總額占稅後純益之比例(%)
執	行 長	郭 明 棟				
副	執 行 長	魯 靖				
總	經 理	張 謙 為				
執	行 副 總 經 理	許 聖 賢				
資	深 幕 僚 長	楊 德 勝				
業	務 處 副 總 經 理	陳 河 旭				
品	保 處 副 總 經 理	林 智 維				
製	造 處 副 總 經 理	黃 耿 芳				
董	事 長 室 資 深 特 別 助 理	曹 健				
經	管 中 心 資 深 協 理	許 進				
經	管 中 心 協 理	穆 顯				
業	務 處 協 理	徐 潤				
研	發 處 協 理	林 興				
研	發 處 協 理	林 定				
研	發 處 協 理	林 祈				
研	發 處 協 理	戴 文 欽				
業	務 處 協 理	李 安 堂				
製	造 處 協 理	劉 景 寬				
經	管 中 心 協 理	連 巍 鐘				
經	管 中 心 協 理	林 東 冠				
業	務 處 協 理	莊 景 昌				
製	造 處 協 理	馬 振 國				
管	理 處 協 理	劉 建 宏				
財	務 及 會 計 主 管	劉 素 真				
			—	87,280	87,280	3.12%

註：100年之盈餘分配案於101年2月7日經董事會通過，惟尚未經股東會通過，本公司截至目前為止，因上述揭露100年員工紅利（含股票紅利及現金紅利）分派明細無法預估，係按去年實際配發比例計算今年擬議配發數。

\*係填列最近年度盈餘分配股東會前經董事會通過擬議配發經理人之員工紅利金額（含股票紅利及現金紅利），若無法預估者則按去年實際配發比例計算今年擬議配發數。其股票紅利金額上市上櫃公司應以證券發行人財務報告編製準則規定公平價值（係指資產負債表日之收盤價）計算之；若非上市上櫃公司則以盈餘所屬年度會計期間結束日之淨值計算之。稅後純益係指最近年度之稅後純益。

註1：應揭露個別姓名及職稱，但得以彙總方式揭露盈餘分配情形。

註2：經理人之適用範圍，依據原財政部證券暨期貨管理委員會九十二年三月二十七日台財證三字第○九二○○○一三〇一號函令規定，其範圍如下：

(1)總經理及相當等級者(2)副總經理及相當等級者(3)協理及相當等級者(4)財務部門主管(5)會計部門主管(6)其他有為公司管理事務及簽名權利之人

註3：若董事、總經理及副總經理有領取員工紅利（含股票紅利及現金紅利）者，除填列附表一之二外，另應再填列本表。

(四) 分別比較說明本公司及合併報表所有公司於最近二年度支付本公司董事、監察人、總經理及副總經理酬金總額占稅後純益比例之分析並說明給付酬金之政策、標準與組合、訂定酬金之程序及與經營績效及未來風險之關聯性

(1) 本公司及合併報表所有公司於最近二年度支付本公司董事、監察人、總經理及副總經理酬金總額占稅後純益比例

單位：新台幣仟元

年度 身份	100 年度		99 年度	
	酬金總額	總額占稅後純益比例	酬金總額	總額占稅後純益比例
董事	24,873	0.89%	17,217	0.70%
監察人	3,316	0.12%	2,304	0.09%
總經理及副總經理	96,809	3.46%	82,684	3.37%

註1：100年之盈餘分配案於101年2月7日經董事會通過，惟尚未經股東會通過，本公司截至目前為止，董監事酬勞及員工紅利之分派明細尚未決定，因無法預估者則按去年實際配發比例計算今年擬議配發數。其股票紅利金額上市上櫃公司應以證券發行人財務報告編製準則規定公平價值(係指資產負債表日之收盤價)計算之。

註2：本公司101年2月7日經董事會通過配發之董監酬勞及員工紅利總額分別為28,189仟元及429,701仟元，所預計分派之董監酬勞及全體員工紅利合計數為457,890仟元，占稅後純益之16.36%，本公司自民國九十七年一月一日起適用員工分紅費用化之規定，上述金額業已依章程規定認列費用。

(2) 由上表可知本公司100及99年度發放董事、監察人、總經理及副總經理酬金總額占稅後純益比例，有關本公司董事及監察人酬金給付之政策、標準與組合係明訂於公司章程內，並提報年度股東會會議決議；對於本公司員工紅利(包括總經理及副總經理)之酬金則由本公司總經理依各員工對本公司營運參與之程度、貢獻、職等及未來風險議定相關報酬，並提請董事長核准通過。

### 三、公司治理運作情形

#### (一) 董事會運作情形

最近年度董事會開會 5 次，董事監察人出席情形如下：

職稱	姓名(註1)	實際出 (列)席次 數 B	委託出 席次數	實際出(列)席率 (%)【B/A】(註2)	備 註
董 事 長	華瑋投資股份有限公司 代 表 人：童 子 賢	5	0	100%	98.6.16 連任
董 事	華毓投資股份有限公司 代 表 人：徐 世 昌	0	5	0%	98.6.16 連任
董 事	華毓投資股份有限公司 代 表 人：蘇 艷 雪	4	0	80%	98.6.16 連任
董 事	郭 明 棟	5	0	100%	98.6.16 連任
董 事	魯 靖	5	0	100%	98.6.16 連任
董 事	張 景 溢	2	2	40%	98.6.16 新任
獨 立 董 事	陳 進 財	4	0	80%	98.6.16 連任
獨 立 董 事	黃 春 寶	5	0	100%	98.6.16 連任
獨 立 董 事	吳 輝 煌	4	0	80%	99.6.18 新任
監 察 人	華旭投資股份有限公司 代 表 人：林 秋 炭	5	0	100%	98.6.16 連任
監 察 人	吳 薌 薌	3	1	60%	98.6.16 連任
監 察 人	鄭 中 人	4	0	80%	98.6.16 連任

其他應記載事項：

證交法第 14 條之 3 所列事項暨其他經獨立董事反對或保留意見且有紀錄或書面聲明之董事會議決事項，應敘明董事會日期、期別、議案內容、所有獨立董事意見及公司對獨立董事意見之處理：無此情形。

董事對利害關係議案迴避之執行情形，應敘明董事姓名、議案內容、應利益迴避原因以及參與表決情形：無此情形。

當年度及最近年度加強董事會職能之目標（例如設立審計委員會、提昇資訊透明度等）與執行情形評估：不適用。

註 1：董事、監察人屬法人者，應揭露法人股東名稱及其代表人姓名。

註 2：

- (1) 年度終了日前有董事監察人離職者，應於備註欄註明離職日期，實際出(列)席率(%)則以其在職期間董事會開會次數及其實際出(列)席次數計算之。
- (2) 年度終了日前，如有董事監察人改選者，應將新、舊任董事監察人均予以填列，並於備註欄註明該董事監察人為舊任、新任或連任及改選日期。實際出(列)席率(%)則以其在職期間董事會開會次數及其實際出(列)席次數計算之。

(二) 審計委員會運作情形或監察人參與董事會運作情形：

最近年度董事會開會 5 次 (A)，列席情形如下：

職 稱	姓 名	實 際 列 席 次 數 ( B )	實 際 列 席 率 (%) ( B / A ) (註)	備 註
監察人	華旭投資股份有限公司 代 表 人：林 秋 炭	5	100%	98.6.16 連任
監察人	吳 薌 薌	3	60%	98.6.16 連任
監察人	鄭 中 人	4	80%	98.6.16 連任
其他應記載事項： 一、監察人之組成及職責： (一) 監察人與公司員工及股東之溝通情形 (例如溝通管道、方式等)：監察人依其執行職務之需要得自行與公司之員工、股東溝通。 (二) 監察人與內部稽核主管及會計師之溝通情形 (例如就公司財務、業務狀況進行溝通之事項、方式及結果等)：監察人定期取得內部稽核主管與會計師之報告。 二、監察人列席董事會如有陳述意見，應敘明董事會日期、期別、議案內容、董事會決議結果以及公司對監察人陳述意見之處理：無此情形。				

註：

- \* 年度終了日前有監察人離職者，應於備註欄註明離職日期，實際列席率(%)則以其在職期間實際列席次數計算之。
- \* 年度終了日前，有監察人改選者，應將新、舊任監察人均予以填列，並於備註欄註明該監察人為舊任、新任或連任及改選日期。實際列席率(%)則以其在職期間實際列席次數計算之。

(三) 公司治理運作情形及其與上市上櫃公司治理實務守則差異情形及原因：請參閱第 31 頁。

(四) 公司如有設置薪酬委員會者，應揭露其組成、職責及運作情形：不適用。

(五) 履行社會責任情形：請參閱第 33 頁。

(六) 公司履行誠信經營情形及採行措施：

1. 本公司與供應商簽有採購合約，以公平與透明之方式進行商業活動。
2. 對員工舉辦教育訓練與宣導，使其充分瞭解公司誠信經營之決心與政策。
3. 對投資人公司架有網站揭露公司各項資訊，並按時於公開資訊觀測站揭露公司資訊。
4. 對客戶所有有關交易均有專人負責其客訴及售後服務。

(七) 本公司並無訂定公司治理守則及相關規章。

(八) 其他足以增進對公司治理運作情形之瞭解的重要資訊：無。

(九) 內部控制制度執行狀況

1. 內部控制聲明書：請參閱第 30 頁。

2. 委託會計師專案審查報告：無。

(十) 最近年度及截至年報刊印日止公司及其內部人員依法被處罰、公司對其內部人員違反內部控制制度規定之處罰、主要缺失與改善情形：無。

(十一) 最近年度及截至年報刊印日止，股東會及董事會之重要決議：

1. 一百年度股東常會重要決議內容(100.6.22)

(1) 本公司九十九年度營業報告書及決算表冊案，業經董事會決議通過，並送請監察人及會計師審查竣事。經主席徵詢全體出席股東無異議照案通過。

(2) 本公司九十九年度盈餘分配案。經主席徵詢全體出席股東無異議照案通過。

景碩科技股份有限公司

盈餘分配表

99 年度

單位：新台幣元

項 目	金 額
期初餘額	\$5,903,089,504
減：長期投資股權淨值變動數	(4,027,868)
加：99 年度稅後純益	2,452,538,962
可分配盈餘	8,351,600,598
減：提列法定公積 10%	245,253,896
提列特別盈餘公積	255,172,881
股東紅利(現金\$3 元/股)	1,338,000,000
股東股利(股票\$0 元/股)	0
小計	1,838,426,777
未分配盈餘合計	\$6,513,173,821
員工紅利現金	\$397,783,991
董監酬勞	\$19,521,121

(3) 修訂本公司「公司章程」案。經主席徵詢全體出席股東無異議照案通過。

2. 最近年度及截至年報刊印日止，董事會之重要決議

董事會日期	重 要 決 議
100.01.26	<ol style="list-style-type: none"> <li>1. 通過九十九年度決算表冊。</li> <li>2. 通過九十九年度盈餘分配案。</li> <li>3. 擬訂定本公司九十九年度股東會開會日期及相關事宜。</li> <li>4. 承認九十九年度『內部控制制度聲明書』。</li> <li>5. 配合 2008 年起適用之員工分紅費用化規定，綜合考量股東權益及員工福利，2011 年擬依年度稅後盈餘中，估列 17%為員工紅利，其發放方式依章程規定。</li> <li>6. 修訂『防範內線交易作業程序』。</li> <li>7. 修訂公司章程。</li> <li>8. 通過本公司新委任及解任經理人及報酬。</li> </ol>
100.04.29	<ol style="list-style-type: none"> <li>1. 通過一百年度營運計劃暨資本支出預算變更。</li> <li>2. 通過更換本公司之簽證會計師。</li> <li>3. 修訂本公司『印鑑管理辦法』。</li> </ol>
100.07.26	<ol style="list-style-type: none"> <li>1. 擬以一百年八月十六日為發放九十九年度股東紅利之配息基準日。</li> <li>2. 承認一百年上半年度財務報表。</li> </ol>
100.09.20	<ol style="list-style-type: none"> <li>1. 通過資本支出修正案。</li> <li>2. 追認本公司截至一百年九月九日取得資產情形報告。</li> </ol>
100.11.15	<ol style="list-style-type: none"> <li>1. 通過本公司『101 年度稽核計畫』。</li> <li>2. 辦理銀行往來續約申請。</li> <li>3. 訂定本公司『薪資報酬委員會』組織規程案。</li> <li>4. 委任本公司第一屆薪資報酬委員會委員案。</li> </ol>
101.02.07	<ol style="list-style-type: none"> <li>1. 通過本公司薪酬委員會提報一〇一年薪酬方案。</li> <li>2. 通過本公司薪酬委員報酬案。</li> <li>3. 通過本公司一百年度決算表冊。</li> <li>4. 通過本公司一百年度盈餘分配案。</li> <li>5. 訂定本公司一〇一年度股東會開會日期及相關事宜。</li> <li>6. 承認本公司『一百年度內部控制聲明書』。</li> <li>7. 配合 97 年起適用之員工分紅費用化規定，綜合考量股東權益及員工福利，101 年擬依年度稅後盈餘中，估列 17%為員工紅利，其發放方式依章程規定。</li> <li>8. 訂定本公司「審計委員會組織規程」案。</li> <li>9. 擬全面改選董事及監察人案。</li> <li>10. 提名獨立董事候選人名單。</li> <li>11. 通過對蘇州統碩科技有限公司背書保證案。</li> <li>12. 修訂本公司「內部控制制度」、「內部稽核制度」。</li> <li>13. 修訂 101 年度稽核計劃。</li> </ol>



101.05.04	1. 審查獨立董事候選人提名名單。 2. 解除本公司新任董事競業禁止之限制案。 3. 更換本公司之簽證會計師。 4. 修訂公司章程。 5. 修訂『取得或處分資產處理程序』。 6. 修訂『防範內線交易作業程序』。 7. 修訂『資金貸與他人作業程序』。 8. 修訂『背書保證作業程序』。 9. 修訂『董事及監察人選舉辦法』。 10. 修訂『董事會議事規則』。 11. 修訂一〇一年股東常會召集事由。 12. 變更內部稽核主管。
-----------	--

(十二) 最近年度及截至年報刊印日止董事或監察人對董事會通過重要決議有不同意見且有紀錄或書面聲明者，其主要內容：無。

(十三) 最近年度及截至年報刊印日止，與財務報告有關人士（包括董事長、總經理、會計主管及內部稽核主管等）辭職解任情形之彙總：

職稱	姓名	到任日期	解任日期	辭職或解任原因
稽核主管	葉宗政	98年05月06日	101年05月04日	內部組織調整

#### 四、會計師公費資訊

會計師事務所名稱	會計師姓名	查核期間	備註
安永聯合會計師事務所	洪茂益	100年度全年	
	郭紹彬		

金額級距 \ 公費項目		審計公費	非審計公費	合計
1	低於 2,000 千元		V	
2	2,000 千元（含）～4,000 千元	V		V
3	4,000 千元（含）～6,000 千元			
4	6,000 千元（含）～8,000 千元			
5	8,000 千元（含）～10,000 千元			
6	10,000 千元（含）以上			

- (一) 給付簽證會計師、簽證會計師所屬事務所及其關係企業之非審計公費佔審計公費比例達四分之一以上者：無。
- (二) 更換會計師事務所且更換年度所支付之審計公費較更換前一年度之審計公費減少者：無。
- (三) 審計公費較前一年度減少達百分之十五以上者：無。

#### 五、更換會計師資訊

##### (一)、關於前任會計師

更 換 日 期	101.05.04		
更換原因及說明	內部職務調整		
說明係委任人或會計師終止或不接受委任	情 況 \ 當事人	會計師	委任人
	主動終止委任	不適用	不適用
	不再接受(繼續)委任	不適用	不適用
最新兩年內簽發無保留意見以外之查核報告書意見及原因	不適用		
與發行人有無不同意見	有		會計原則或實務
			財務報告之揭露
			查核範圍或步驟
			其 他
	無	V	
	說明		
其他揭露事項 (本準則第十條第五款第一目第四點應加以揭露者)	無		

##### (二)、關於繼任會計師

事務所名稱	安永聯合會計師事務所
會計師姓名	郭紹彬、許新民
委任之日期	101.05.04
委任前就特定交易之會計處理方法或會計原則及對財務報告可能簽發之意見諮詢事項及結果	不適用
繼任會計師對前任會計師不同意見事項之書面意見	不適用

(三)、前任會計師對本準則第10條第5款第1目及第2目之3事項之復函：不適用。

六、公司之董事長、總經理、負責財務或會計事務之經理人，最近一年內曾任職於簽證會計師所屬事務所或其關係企業者，應揭露其資訊：無。

七、最近年度及截至年報刊印日止，董事、監察人、經理人及持股比例超過百分之十之股東股權移轉及股權質押變動情形。股權移轉或股權質押之相對人為關係人者，應揭露該相對人之姓名、與公司、董事、監察人、持股比例超過百分之十股東之關係及所取得或質押股數。

(一) 董事、監察人、經理人及持股比例超過百分之十之股東股權移轉及股權質押變動情形

1. 董事、監察人、經理人及大股東股權變動情形

單位：股

職 稱	姓 名	100 年度		當年度截至 101 年 4 月 20 日止	
		持 有 股 數 增（減）數	質 押 股 數 增（減）數	持 有 股 數 增（減）數	質 押 股 數 增（減）數
董事長（大股東）	華瑋投資股份有限公司 法 人 代 表：童 子 賢	—	—	—	—
董 事 長	童 子 賢	200,000	—	—	—
董 事（大股東）	華毓投資股份有限公司 法 人 代 表：徐 世 昌	—	—	—	—
董 事（大股東）	華毓投資股份有限公司 法 人 代 表：蘇 艷 雪	—	—	—	—
董 事	張 景 溢	—	—	—	—
董 事 兼 執 行 長	郭 明 棟	(182,000)	—	(100,000)	—
董 事 兼 副 執 行 長	魯 靖	(460,000)	—	(60,000)	—
獨 立 董 事	黃 春 寶	—	—	—	—
獨 立 董 事	陳 進 財	—	—	—	—
獨 立 董 事	吳 輝 煌	—	—	—	—
監 察 人（大股東）	華旭投資股份有限公司 法 人 代 表：林 秋 炭	—	—	—	—
監 察 人	吳 薌 薌	—	—	—	—
監 察 人	鄭 中 人	—	—	—	—
總 經 理	張 謙 為	(126,000)	—	—	—
執 行 副 總 經 理	許 聖 賢	(60,000)	—	—	—
資 深 幕 僚 長	楊 德 勝	(90,000)	—	—	—
資 深 副 總 經 理	陳 河 旭	(10,000)	—	—	—
副 總 經 理	林 智 維	(69,000)	—	(8,000)	—
副 總 經 理	黃 耿 芳	(35,000)	—	—	—
資 深 特 別 助 理	曹 健	(107,000)	—	—	—
資 深 協 理	許 進 化	(67,000)	—	—	—
資 深 協 理	徐 潤 忠	(45,000)	—	—	—
資 深 協 理	李 安 堂	(26,800)	—	—	—
協 理	穆 顯 爵	(9,000)	—	(2,000)	—

職 稱	姓 名	100 年度		當年度截至 101 年 4 月 20 日止	
		持 有 股 數 增（減）數	質 押 股 數 增（減）數	持 有 股 數 增（減）數	質 押 股 數 增（減）數
協理	林 興 祥	(7,100)	—	(20,000)	—
協理	林 定 皓	(40,000)	—	—	—
協理	林 祈 明	(18,000)	—	—	—
協理	戴 文 欽	(43,000)	—	—	—
協理	劉 景 寬	16,400	—	—	—
協理	連 巍 鐘	(2,071)	—	—	—
協理	莊 景 昌	—	—	—	—
協理	馬 振 國	101.02.01 新任			
協理	劉 建 宏				
財 務 及 會 計 主 管	劉 素 真	(4,100)	—	—	—

（二）股權移轉或股權質押之相對人為關係人者，應揭露該相對人之姓名、與公司、董事、監察人、持股比例超過百分之十股東之關係及所取得或質押股數：無。

八、持股比例占前十名之股東，其相互間為財務會計準則公報第六號關係人或為配偶、二親等以內之親屬關係之資訊：

姓 名（註 1）	本 人 持 有 股 份		配 偶、未 成 年 子 女 持 有 股 份		利 用 他 人 名 義 合 計 持 有 股 份		前 十 大 股 東 相 互 間 具 有 財 務 會 計 準 則 公 報 第 六 號 關 係 人 或 為 配 偶、二 親 等 以 內 之 親 屬 關 係 者，其 名 稱 或 姓 名 及 關 係。（註 3）		備 註
	股 數	持 股 比 率	股 數	持 股 比 率	股 數	持 股 比 率	名 稱 （或 姓 名）	關 係	-
華瑋投資股份有限公司 （董事長：童子賢）	60,128,417	13.48%	-	-	-	-	華旭投資股份有限公司、華毓投資股份有限公司	均為和碩聯合科技股份有限公司 100%持有	-
華旭投資股份有限公司 （董事長：童子賢）	58,233,091	13.06%	-	-	-	-	華瑋投資股份有限公司、華毓投資股份有限公司	均為和碩聯合科技股份有限公司 100%持有	-
華毓投資股份有限公司 （董事長：徐世昌）	55,556,221	12.46%	-	-	-	-	華瑋投資股份有限公司、華旭投資股份有限公司	均為和碩聯合科技股份有限公司 100%持有	-
南山人壽保險股份有限公司	17,147,000	3.84%	-	-	-	-	-	-	-

新制勞工退休基金	14,975,000	3.36%	-	-	-	-	-	-	-
舊制勞工退休基金	11,321,000	2.54%	-	-	-	-	-	-	-
新光人壽股份有限公司	8,738,000	1.96%	-	-	-	-	-	-	-
公務人員退休撫卹基金 管理委員會	5,938,000	1.33%	-	-	-	-	-	-	-
富邦人壽保險股份有限 公司	5,846,000	1.31%	-	-	-	-	-	-	-
大通託管沙烏地阿拉伯 中央銀行投資專戶	5,696,000	1.28%	-	-	-	-	-	-	-

註1：應將前十名股東全部列示，屬法人股東者應將法人股東名稱及代表人姓名分別列示。

註2：持股比例之計算係指分別以自己名義、配偶、未成年子女或利用他人名義計算持股比率。

註3：將前揭所列示之股東包括法人及自然人，應揭露彼此間之關係。

九、公司、公司之董事、監察人、經理人及公司直接或間接控制之事業對同一轉投資事業之持股數，並合併計算綜合持股比例。

### 綜合持股比例

基準日：101.03.31；單位：股；%

轉投資事業(註1)	本公司投資		董事、監察人、經理人及直接 或間接控制事業之投資		綜合投資	
	股數	持股比例	股數	持股比例	股數	持股比例
KINSUS CORP. (USA)	500,000	100%	—	—	500,000	100%
KINSUS HOLDING (SAMOA) LIMITED	144,308,720	100%	—	—	144,308,720	100%
KINSUS HOLDING (CAYMAN) LIMITED	—	—	50,000,000	100%	50,000,000	100%
蘇州統碩科技有限公司 (註2)	—	—	—	100%	—	100%
晶碩投資股份有限公司	50,000,000	100%	—	—	50,000,000	100%
晶碩光學股份有限公司	—	—	32,900,000	91.39%	32,900,000	91.39%
PIOTEK HOLDINGS LTD. (CAYMAN)	—	—	187,755,000	100%	187,755,000	100%
PIOTEK HOLDING LTD.	—	—	139,840,790	100%	139,840,790	100%
PIOTEK (H. K.) TRADING LIMITED.	—	—	200,000	100%	200,000	100%
百碩電腦(蘇州)有限公 司 (註2)	—	—	—	100%	—	100%
PEGAVISION HOLDINGS CORPORATION	—	—	120,000	100%	120,000	100%

註1：係公司之長期投資。

註2：透過第三地區投資設立公司再投資大陸公司。

景碩科技股份有限公司  
內部控制制度聲明書

日期：101年 2月 7日

本公司民國 100 年度之內部控制制度，依據自行檢查的結果，謹聲明如下：

- 一、本公司確知建立、實施和維護內部控制制度係本公司董事會及經理人之責任，本公司業已建立此一制度。其目的係在對營運之效果及效率(含獲利、績效及保障資產安全等)、財務報導之可靠性及相關法令之遵循等目標的達成，提供合理的確保。
- 二、內部控制制度有其先天限制，不論設計如何完善，有效之內部控制制度亦僅能對上述三項目標之達成提供合理的確保；而且，由於環境、情況之改變，內部控制制度之有效性可能隨之改變。惟本公司之內部控制制度設有自我監督之機制，缺失一經辨認，本公司即採取更正之行動。
- 三、本公司係依據「公開發行公司建立內部控制制度處理準則」(以下簡稱「處理準則」)規定之內部控制制度有效性之判斷項目，判斷內部控制制度之設計及執行是否有效。該「處理準則」所採用之內部控制制度判斷項目，係為依管理控制之過程，將內部控制制度劃分為五個組成要素：1. 控制環境，2. 風險評估，3. 控制作業，4. 資訊及溝通，及5. 監督。每個組成要素又包括若干項目。前述項目請參見「處理準則」之規定。
- 四、本公司業已採用上述內部控制制度判斷項目，檢查內部控制制度之設計及執行的有效性。
- 五、本公司基於前項檢查結果，認為本公司於民國100年12月31日的內部控制制度(含對子公司之監督與管理)，包括知悉營運之效果及效率目標達成之程度、財務報導之可靠性及相關法令之遵循有關的內部控制制度等之設計及執行係屬有效，其能合理確保上述目標之達成。
- 六、本聲明書將成為本公司年報及公開說明書之主要內容，並對外公開。上述公開之內容如有虛偽、隱匿等不法情事，將涉及證券交易法第二十條、第三十二條、第一百七十一條及第一百七十四條等之法律責任。
- 七、本聲明書業經本公司民國101年2月7日董事會通過，出席董事7人中，無人持反對意見，均同意本聲明書之內容，併此聲明。

景碩科技股份有限公司

董事長：童子賢

總經理：張謙為



上市上櫃公司治理運作情形及其與上市上櫃公司治理實務守則差異情形及原因

項目	運作情形	與上市上櫃公司治理實務守則差異情形及原因
一、公司股權結構及股東權益		
(一) 公司處理股東建議或糾紛等問題之方式	已依規定設立發言人制度並由專人處理相關問題。	無特別差異
(二) 公司掌握實際控制公司之主要股東及主要股東之最終控制者名單之情形	公司依照規定按時申報董監事及持股10%以上股東之持股。	無特別差異
(三) 公司建立與關係企業風險控管機制及防火牆之方式	依本公司「內部控制制度」、「內部稽核制度」及相關法令規定辦理。	無特別差異
二、董事會之組成及職責		
(一) 公司設置獨立董事之情形	本公司設有三席獨立董事。	無特別差異
(二) 定期評估簽證會計師獨立性之情形	會計師均經董事會通過聘任。	無特別差異
(三) 監察人	本公司設有三席監察人。 監察人依其執行職務之需要得自行與公司之員工、股東溝通。 監察人定期取得內部稽核主管與會計師之報告。	無特別差異
三、建立與利害關係人溝通管道之情形	依公司組織執掌或透過發言人制度負責溝通相關事宜。	無特別差異
四、資訊公開		
(一) 公司架設網站，揭露財務業務及公司治理資訊之情形	本公司已架設網站，並經由連結公開資訊觀測站方式揭露公司相關資訊。	無特別差異
(二) 公司採行其他資訊揭露之方式	公司已設置發言人制度為對外溝通之橋樑。 本公司網址為： <a href="http://www.kinsus.com.tw">http://www.kinsus.com.tw</a>	無特別差異

項目	運作情形	與上市上櫃公司治理實務守則差異情形及原因
五、公司設置提名、薪酬或其他各類功能性委員會之運作情形	本公司已設置薪酬委員會、其他各類功能性委員會將視公司營運情形及法令規定增設。	視本公司未來營運規模再行設置，審慎評估中。
六、公司如依據「上市上櫃公司治理實務守則」訂有公司治理實務守則者，請敘明其運作與所訂公司治理實務守則之差異情形：	<p>1. 公司已致力循序建立符合公司現況之治理制度，期強化董事會之職能，發揮監察人功能，尊重利害關係人權益，並提升資訊透明度以保障股東權益。</p> <p>2. 公司已制訂內控制度，相關作業也有效執行，稽核人員亦依相關規定定期抽核檢討。</p> <p>3. 綜上，儘管尚未訂定公司治理實務守則，但仍將考量本公司現況與法令規定逐步推動落實其他公司治理事項。</p>	
七、其他有助於瞭解公司治理運作情形之重要資訊（如員工權益、僱員關懷、投資者關係、供應商關係、利害關係人之權利、董事及監察人進修之情形、風險管理政策及風險衡量標準之執行情形、客戶政策之執行情形、公司為董事及監察人購買責任保險之情形等）：	<p>1. 本公司均依照相關法令訂定人事規章，以保障員工權益。</p> <p>2. 設置發言人制度及公司網站與投資者及利害關係人保持良好溝通管道。</p> <p>3. 董事及監察人均依照相關法令規定進修。</p> <p>4. 公司內部已嚴格訂定風險管理政策、風險衡量標準及相關客戶政策，並依規定執行。</p> <p>5. 公司已為董事及監察人購買適當之責任保險。</p>	
八、如有公司治理自評報告或委託其他專業機構之公司治理評鑑報告者，應敘明其自評（或委外評鑑）結果、主要缺失（或建議）事項及改善情形：不適用。		



## 履行社會責任情形

項目	運作情形	與上市上櫃公司企業社會責任實務守則差異情形及原因
<p>一、落實推動公司治理</p> <p>(一) 公司訂定企業社會責任政策或制度，以及檢討實施成效之情形。</p> <p>(二) 公司設置推動企業社會責任專(兼)職單位之運作情形。</p> <p>(三) 公司定期舉辦董事、監察人與員工之企業倫理教育訓練及宣導事項，並將其與員工績效考核系統結合，設立明確有效之獎勵及懲戒制度之情形。</p>	<p>(一) 尚未制定。</p> <p>(二) 目前社會公益活動由總務處兼職執行，近期有衣物及玩具捐贈及義賣事宜，年節送禮亦會向教養院、愛心家園等弱勢團體採購糕餅禮盒。</p> <p>(三) 本公司定期舉辦員工教育訓練，提升員工企業倫理觀念，並依考核結果提報獎勵或懲處，以激勵員工與企業共同成长。</p>	<p>(一) 將視公司營運狀況及規模制定。</p>
<p>二、發展永續環境</p> <p>(一) 公司致力於提升各項資源之利用效率，並使用對環境負荷衝擊低之再生物料之情形。</p> <p>(二) 公司依其產業特性建立合適之環境管理制度之情形。</p> <p>(三) 設立環境管理專責單位或人員，以維護環境之情形。</p> <p>(四) 公司注意氣候變遷對營運活動之影響，制定公司節能減碳及溫室氣體減量策略之情形。</p>	<p>(一) 公司推行垃圾分類及資源回收，減少對環境污染衝擊</p> <p>(二) 依產業特性建立廢水及空氣汙染防治規定。</p> <p>(三) 設有環境安全管理部門專責管理。</p> <p>(四) 辦公室推行無紙化，並宣導夏季冷氣節約使用及隨手關燈。</p>	

項目	運作情形	與上市上櫃公司企業社會責任實務守則差異情形及原因
<p>三、維護社會公益</p> <p>(一) 公司遵守相關勞動法規，保障員工之合法權益，建立適當之管理方法與程序之情形。</p> <p>(二) 公司提供員工安全與健康之工作環境，並對員工定期實施安全與健康教育之情形。</p> <p>(三) 公司制定並公開其消費者權益政策，以及對其產品與服務提供透明且有效之消費者申訴程序之情形。</p> <p>(四) 公司與供應商合作，共同致力提升企業社會責任之情形。</p> <p>(五) 公司藉由商業活動、實物捐贈、企業志工服務或其他免費專業服務，參與社區發展及慈善公益團體相關活動之情形。</p>	<p>(一) 本公司依法提報工作規則經勞工局核備，另依「勞資會議實施辦法」每季辦理勞資會議，經報勞工局核備。</p> <p>(二) 公司定期實施防火訓練，每年提供員工健康檢查。</p> <p>(三) 公司並不對消費者直接供應產品或勞務，對公司客戶則有專責業務人員負責產品後續服務。</p> <p>(四) 因應全球節能減碳的趨勢，公司與供應商合作大幅開發節能減碳的材料，以提供客戶綠色環保產品。</p> <p>(五) 不定期辦理捐贈活動，並贊助地區學校及社區發展協會活動。</p>	
<p>四、加強資訊揭露</p> <p>(一) 公司揭露具攸關性及可靠性之企業社會責任相關資訊之方式。</p> <p>(二) 公司編製企業社會責任報告書，揭露推動企業社會責任之情形。</p>	<p>(一) 本公司已架設網站，揭露公司企業社會責任相關資訊，並設有專人負責資料維護更新。(http://www.kinsus.com.tw)</p> <p>(二) 無</p>	
<p>五、公司如依據「上市上櫃公司企業社會責任實務守則」訂有本身之企業社會責任守則者，請敘明其運作與所訂守則之差異情形：無。</p>		
<p>六、其他有助於瞭解企業社會責任運作情形之重要資訊（如公司對環保、社區參與、社會貢獻、社會服務、社會公益、消費者權益、人權、安全衛生與其他社會責任活動所採行之制度與措施及履行情形）：無。</p>		
<p>七、公司產品或企業社會責任報告書如有通過相關驗證機構之查證標準，應加以敘明：無</p>		

## 肆、募資情形

### 一、資本及股份

#### (一) 股本來源

##### 1. 股份種類

101 年 4 月 20 日；單位：股

股份種類	核定股本			備註
	流通在外股份(註)	未發行股份	合計	
記名式普通股	446,000,000	104,000,000	550,000,000	註

註：本公司於 93 年 11 月 1 日上市掛牌，流通在外股份係屬上市股票。

##### 2. 股本形成經過

101 年 4 月 20 日

年月	發行價格 (元)	核定股本		實收股本		備註		
		股數 (仟股)	金額 (仟元)	股數 (仟股)	金額 (仟元)	股本 來源	以現金以外 之財產抵充 股款者	其他
89 年 09 月	10	250,000	2,500,000	120,000	1,200,000	設立資本 1,200,000	無	—
89 年 12 月	10	250,000	2,500,000	130,000	1,300,000	現金增資 100,000	無	註 1
90 年 04 月	10	250,000	2,500,000	190,000	1,900,000	現金增資 600,000	無	註 2
91 年 11 月	10	250,000	2,500,000	200,000	2,000,000	現金增資 100,000	無	註 3
93 年 07 月	10	288,000	2,880,000	222,000	2,220,000	盈餘轉增資 220,000	無	註 4
94 年 08 月	10	370,000	3,700,000	259,800	2,598,000	盈餘轉增資 378,000	無	註 5
94 年 09 月	10	370,000	3,700,000	289,800	2,898,000	現金增資 300,000	無	註 6
95 年 06 月	10	550,000	3,700,000	339,800	3,398,000	現金增資 500,000	無	註 7
95 年 09 月	10	550,000	5,500,000	389,000	3,890,000	盈餘轉增資 492,000	無	註 8
96 年 09 月	10	550,000	5,500,000	435,400	4,354,000	盈餘轉增資 464,000	無	註 9
97 年 09 月	10	550,000	5,500,000	446,000	4,460,000	盈餘轉增資 106,000	無	註 10

註 1：經濟部九十年一月十五日經(〇九〇)商 09001013780 號函核准在案。

註 2：經濟部九十年四月十七日經(〇九〇)商 09001129300 號函核准在案。

註 3：財政部證券暨期貨管理委員會 91 年 9 月 11 日(91)台財證(一)字第 0910149830 號函。

註 4：財政部證券暨期貨管理委員會 93 年 6 月 2 日(93)台財證(一)字第 0930124569 號函。

註 5：行政院金融監督管理委員會 94 年 7 月 1 日金管證一字第 0940126584 號函。

註 6：行政院金融監督管理委員會 94 年 8 月 2 日金管證一字第 0940130374 號函。

註 7：行政院金融監督管理委員會 95 年 3 月 24 日金管證一字第 0950108623 號函。

註 8：行政院金融監督管理委員會 95 年 7 月 5 日金管證一字第 0950128559 號函。

註 9：行政院金融監督管理委員會 96 年 6 月 21 日金管證一字第 0960031093 號函。

註 10：行政院金融監督管理委員會 97 年 6 月 18 日金管證一字第 0970030373 號函。

(二) 股東結構

101 年 4 月 20 日；單位：股

股東結構 數量	政府機關	金融機構	其他法人	個人	外國機構 及外國人	合計
人 數	1	21	194	18,788	342	19,346
持有股數	949	39,961,000	254,419,178	66,290,706	85,328,167	446,000,000
持股比例	0.00%	8.96%	57.05%	14.86%	19.13%	100%
註：無陸資持股						

(三) 股權分散情形

每股面額十元；101 年 4 月 20 日

持 股 分 級	股東人數	持有股數	持股比例
1 至 999	5,506	657,409	0.15%
1,000 至 5,000	11,362	20,655,429	4.63%
5,001 至 10,000	1,179	8,948,113	2.00%
10,001 至 15,000	343	4,180,083	0.94%
15,001 至 20,000	210	3,785,019	0.85%
20,001 至 30,000	166	4,246,482	0.95%
30,001 至 50,000	175	6,868,066	1.54%
50,001 至 100,000	132	9,627,493	2.16%
100,001 至 200,000	93	13,600,180	3.05%
200,001 至 400,000	75	22,344,035	5.01%
400,001 至 600,000	34	16,579,426	3.71%
600,001 至 800,000	17	11,718,182	2.63%
800,001 至 1,000,000	10	8,954,137	2.01%
1,000,001 至 1,000,000,000	44	313,835,946	70.37%
合 計	19,346	446,000,000	100.00%

(四) 主要股東名單

股權比例達 5%以上之股東或股權比例占前十名之股東名稱、持股數額及比例

101 年 4 月 20 日，單位：股

主要股東名稱	股份	持有股數	持股比例
華瑋投資股份有限公司		60,128,417	13.48%
華旭投資股份有限公司		58,233,091	13.06%
華毓投資股份有限公司		55,556,221	12.46%
南山人壽保險股份有限公司		17,147,000	3.84%
新制勞工退休基金		14,975,000	3.36%
舊制勞工退休基金		11,321,000	2.54%
新光人壽股份有限公司		8,738,000	1.96%
公務人員退休撫卹基金管理委員會		5,938,000	1.33%
富邦人壽保險股份有限公司		5,846,000	1.31%
大通託管沙烏地阿拉伯中央銀行投資專戶		5,696,000	1.28%

## (五) 最近二年度每股市價、淨值、盈餘、股利及相關資料

101 年 3 月 31 日，單位：新台幣元

年 度 目			99 年	100 年	當年度截至 101 年 3 月 31 日
每股 市價	最高	追溯調整前	106.50	133.00	107.50
		追溯調整後	106.50	133.00	—
	最低	追溯調整前	61.80	71.10	77.50
		追溯調整後	61.80	71.10	—
	平均	追溯調整前	80.20	100.39	94.60
		追溯調整後	80.20	100.39	—
每股淨值	分 配 前		44.77	48.85	50.08
	分 配 後		41.77	(註)	—
每股盈餘	加權平均股數		446,000,000 股	446,000,000 股	446,000,000 股
	每股盈餘	調整前	5.50	6.28	1.38
		調整後	5.50	(註)	—
每股 股利	現 金 股 利		3.00	(註)	—
	無償 配股	盈餘配股	—	(註)	—
		資本公積配股	—	(註)	—
	累積未付股利		—	—	—
投資報 酬分析	本益比		14.58	15.99	—
	本利比		26.73	(註)	—
	現金股利殖利率		3.74%	(註)	—

註：100 年度盈餘分配案經董事會通過，尚未經股東會決議之。

## (六) 公司股利政策及執行狀況

## 1. 公司股利政策

(1) 本公司盈餘分配之規定如下：年度決算如有盈餘，依下列順序分派之：

- 一、提繳稅捐。
- 二、彌補虧損。
- 三、提列百分之十法定盈餘公積。
- 四、依法令或主管機關規定提列或迴轉特別盈餘公積。
- 五、董監事酬勞就扣除一至四款剩餘之數提撥百分之一。

六、員工紅利分派原則為員工紅利不低於員工及股東紅利合計數之百分之一。員工紅利之分派得以現金或股票方式發放，其分派對象得包括符合一定條件之從屬公司員工，該一定條件由董事會訂定之。餘由董事會擬具分配議案，報請股東會決議之。

本公司所處產業環境多變，企業生命週期正值成長階段，為考量長期財務規劃及滿足股東對現金流入之需要，每年發放之現金股利不得低於現金及股票股利合計數之百分之十。

## 2. 本次股東會擬議股利分配之情形

本公司一百年度稅後可分配盈餘為新台幣 2,798,652,566 元，提撥 10%法定盈餘公積新台幣 279,865,257 元，擬按公司章程分派如下：

- (1)股東股利：新台幣 1,338,000,000 元，全數配發現金。
- (2)員工紅利：新台幣 429,701,106 元，全數配發現金。
- (3)董監事酬勞：新台幣 28,189,153 元。
- (4)本期期末未分配盈餘：新台幣 7,994,089,188 元。

景碩科技股份有限公司

盈餘分配表  
100 年度

單位：新台幣元

項 目	金 額
期初餘額	\$6,513,173,821
加：100 年度稅後純益	2,798,652,566
加：特別盈餘公積迴轉	300,128,058
可分配盈餘	9,611,954,445
減：提列法定公積 10%	279,865,257
股東紅利(現金\$3 元/股)	1,338,000,000
股東紅利(股票\$0 元/股)	-
小計	1,617,865,257
未分配盈餘合計	\$7,994,089,188
附註：	
員工紅利現金	\$429,701,106
董監酬勞	\$28,189,153

## 3. 預期股利政策將有重大變動之說明：無。

(七) 本次股東會擬議之無償配股對公司營業績效及每股盈餘之影響

本公司一百年度盈餘分配案業經一〇一年二月七日董事會通過僅擬議配發現金股東紅利 1,338,000 仟元，故不適用。

(八) 員工分紅及董事、監察人酬勞

1. 公司章程所載員工分紅及董事、監察人酬勞之成數或範圍：請參閱 37 頁一(六)項 1. 說明。

2. 本期估列員工紅利及董事、監察人酬勞金額之估列基礎、配發股票紅利之股數計算基礎及實際配發金額若與估列數有差異時之會計處理：無此情形。

3. 董事會通過之擬議配發員工分紅等資訊：

(1) A. 本公司一百年度盈餘分配案業經一〇一年二月七日董事會通過之擬議配發現金股東紅利 1,338,000 仟元，董監酬勞及員工紅利總額分別為 28,189 仟元及 429,701 仟元。

B. 若與認列費用年度估列金額有差異者，應揭露差異數、原因及處理情形：本公司一百年度認列之董監酬勞為 25,277 仟元與一百年度盈餘分配案之董監酬勞估列金額 28,189 仟元差異 2,912 仟元，主要係因一百年度盈餘分配案中，特別盈餘公積迴轉 300,128 仟元所致。

(2) 擬議配發員工股票紅利金額及占本期稅後純益及員工紅利總額合計數之比例：不適用。

(3) 考慮擬議配發員工紅利及董事、監察人酬勞後之設算每股盈餘：

經一〇一年二月七日董事會通過之擬議配發董監酬勞及員工紅利總額分別為 28,189 仟元及 429,701 仟元，本公司自民國九十七年一月一日起適用員工分紅費用化之規定，如上述(1)已依章程規定認列費用之董監酬勞為 25,277 仟元，與一百年度盈餘分配案之董監酬勞估列金額 28,189 仟元差異 2,912 仟元，設算後一百年度之每股盈餘為 6.27 元。

4. 前一年度員工分紅及董事、監察人酬勞之實際配發情形（包括配發股數、金額及股價）、其與認列員工分紅及董事、監察人酬勞有差異者並應敘明差異數、原因及處理情形。

有關本公司民國九十九年度員工分紅及董事、監察人酬勞之實際配發情形如下：

項 目	99 年度盈餘分配案		差異數	差異原因說明
	100 年 6 月 22 日 股東會決議通過	實際配發數		
董監事酬勞	\$19,521 仟元	\$19,521 仟元	-	-
員工現金紅利	\$397,784 仟元	\$397,784 仟元	-	-

(九) 公司買回本公司股份情形：公司最近年度及截至年報刊印日止，並無買回本公司股份情形。

二、公司債辦理情形：無。

三、特別股辦理情形：無。

四、海外存託憑證辦理情形：無。

五、員工認股權憑證辦理情形：無。

六、併購或受讓他公司股份發行新股辦理情形

(一)最近年度及截至年報刊印日止已完成併購或受讓他公司股份發行新股者，應揭露下列事項：無。

(二)最近年度及截至年報刊印日止已經董事會決議通過併購或受讓他公司股份發行新股者，應揭露執行情形及被併購或受讓公司之基本資料。辦理中之併購或受讓他公司股份發行新股應揭露執行情形及對股東權益之影響：無。

七、資金運用計劃執行情形

(一)計劃內容

前各次發行或私募有價證券尚未完成或最近三年內已完成且計劃效益尚未顯現者：無。本公司自民國89年9月11日登記設立起，並無發行私募有價證券之情事，另辦理89年12月、90年4月、91年11月、94年9月及95年3月之五次現金增資。截至目前為止均已執行完畢且無計劃效益尚未顯著者，茲就95年3月核准之現金增資相關計劃內容與執行情形說明如下：

1. 主管機關核准日期及文號：行政院金融監督管理委員會 95 年 3 月 24 日金管證一字第 0950108623 號函。

2. 本次計劃所需資金總額：6,000,000 仟元。

3. 資金來源：

(1)現金增資發行普通股 50,000 仟股，每股面額 10 元，每股發行價格為 96 元，募集資金總額為新台幣 4,800,000 仟元。

(2)現金增資不足支應本次計畫部分，本公司以自有資金及銀行借款支應。

4. 計畫項目及預計資金運用進度

單位：新台幣仟元

計畫項目	預計完成日期	所需資金總額	預計資金運用進度							
			95 年			96 年				
			第 2 季	第 3 季	第 4 季	第 1 季	第 2 季	第 3 季	第 4 季	
擴建廠房	96.12.3	900,000	160,306	234,102	251,323	169,190	85,079	—	—	
購置機器設備	1	5,100,000	—	1,140,310	809,190	150,500	769,945	1,899,105	330,950	
合計		6,000,000	160,306	1,374,412	1,060,513	319,690	855,024	1,899,105	330,950	



5. 預計可能產生效益

單位：仟顆；新台幣仟元

年度	產品項目	生產量	銷售量	銷貨收入	銷貨毛利	營業淨利
95	PBGA(註)	—	—	—	—	—
	Flip Chip	6,388,800	6,388,800	480,000	110,400	52,800
96	PBGA(註)	452,208,000	452,208,000	1,500,000	480,000	345,000
	Flip Chip	31,900,000	31,900,000	2,400,000	600,000	384,000
97	PBGA(註)	747,633,333	747,633,333	2,342,500	773,025	562,200
	Flip Chip	52,493,000	52,493,000	3,481,000	916,900	603,610
98	PBGA(註)	821,353,010	821,353,010	2,398,700	791,571	575,688
	Flip Chip	66,374,000	66,374,000	3,835,900	1,048,623	703,392
99	PBGA(註)	874,412,886	874,412,886	2,472,000	865,200	642,720
	Flip Chip	74,193,800	74,193,800	3,925,000	1,108,800	755,550
100	PBGA(註)	894,210,767	894,210,767	2,461,400	861,490	639,964
	Flip Chip	79,456,000	79,456,000	3,900,000	1,101,600	750,600

註：係包括 RF Modules 及 CSP 等產品

6. 本次現金增資計畫已依規定輸入「公開資訊觀測站」。

(二) 執行情形

1. 計畫執行情形

(1) 資金運用進度

單位：新台幣仟元

計畫項目	執行狀況		截至 99 年 9 月底止 已執行完畢
擴建廠房及設備	支用金額	預計	900,000
		實際	1,174,026
	執行進度(%)	預計	100.00%
		實際	130.45%
購置機器設備	支用金額	預計	5,100,000
		實際	4,948,346
	執行進度(%)	預計	100.00%
		實際	97.03%
合計	支用金額	預計	6,000,000
		實際	6,122,372
	執行進度(%)	預計	100.00%
		實際	102.03%

(2) 工程進度

計畫項目	執行狀況		截至 99 年 9 月底止 已執行完畢
擴建廠房及設備	工程進度(註)	預計	900,000
		實際	1,441,965
	執行進度(%)	預計	100.00%
		實際	160.22%
購置機器設備	工程進度(註)	預計	5,100,000
		實際	5,272,123
	執行進度(%)	預計	100.00%
		實際	103.37%
合計	工程進度(註)	預計	6,000,000
		實際	6,714,088
	執行進度(%)	預計	100.00%
		實際	111.90%

註：工程進度係指工程或設備已依合約或訂單完成預計工程進度且已立帳之金額。

2. 效益評估

本次現金增資依原訂計畫預計於 96 年第四季始執行完畢，截至 99 年 9 月底止依計畫預定支用金額為 6,000,000 仟元，實際支用金額為 6,122,372 仟元，資金支出達成比率 102.03%，實際工程進度已達成 111.90%，已全部執行完畢。

本公司 95 年支用於擴廠之現金增資計畫，預計可挹注 95~100 年之營收、毛利及營業淨利，經概算 95 及 96 年度達成情形良好，97 年度營收、毛利及營業淨利達成率分別為 80%、77%及 66%，98 年度營收、毛利及營業淨利達成率分別為 70%、67%及 56%，99 年營收、毛利及營業淨利達成率分別為 102%、86%、78%。

本公司本次資金係用於擴建廠房及購買機器設備，而購置設備前同時考量市場狀況及景氣循環，97 年適逢金融風暴席捲全球市場狀況不佳，為避免產能閒置及無效率的資本支出，公司保守因應以保有現金為優先考量，故設備採購進度延緩，致資金運用進度落後於原定計畫，而原預計效益延緩顯現。

## 伍、營運概況

### 一、業務內容

#### (一) 業務範圍

##### 1. 所營業務之主要內容

- (1)CC01080 電子零組件製造業
- (2)CC01990 其他電機及電子機械器材製造業。
- (3)CB01990 其他機械製造業。
- (4)CQ01010 模具製造業。
- (5)F401010 國際貿易業。

##### 2. 主要產品之營業比重

單位：新台幣仟元

主要產品 \ 比例	100 年度	
	銷售額	比例
BGA 基板	15,970,333	94.66%
其他	900,220	5.34%
合計	16,870,553	100.00%

##### 3. 公司目前之產品

- (1) PBGA(Plastic Ball Grid Array)基板之製造與銷售。
- (2) 多晶模組(MCM Muti-chip-Module)BGA 基板之製造與銷售。
- (3) CSP(Chip Scale Package)晶片尺寸大小型用基板(Mini-BGA)之製造與銷售。
- (4) 高散熱型 Cavity Down 基板及 TEBGA(Thermal Enhanced-BGA) 基板之製造與銷售。
- (5) 覆晶式基板(Flip Chip Substrates) 與覆晶式晶片尺寸基板(Flip Chip CSP Substrates)之製造與銷售。
- (6) 覆晶式薄膜 COF(Chip on Flex) 之製造與銷售。

##### 4. 計畫開發之新產品

本公司成立以來一向秉持「滿足客戶，追求卓越」的理念，朝技術領先滿足市場需求的研發方向，以提前進入市場來提升獲利能力，掌握新世代產品需求並提前規劃投入工程資源，茲將未來計畫開發之產品列示如下：

- (1) 高速、低漲縮、高 Tg 玻纖基材導入研究。
- (2) 微距銅柱(Fine Pitch Copper pillar)結構載板量產技術開發。
- (3) 無核心板載板製造技術開發。
- (4) 微型散熱片技術開發。
- (5) 24~18 奈米晶片構裝合作計畫。
- (6) 超薄板非接觸式生產技術開發。
- (7) 內嵌式主、被動元件打件技術開發。

## (二) 產業概況

### 1. 產業之概況及發展

2011年全球歷經多項不確定因素的洗禮，年初的消息面承受著歐債危機、美國景氣復甦緩慢、時而看好時而堪憂的起伏狀態。台灣又受到匯率飆升、突貶的震盪起伏，雖然在2011年下半年新台幣匯率有所回貶，然對於全年台商獲利仍造成影響。。

根據台灣電路板協會（TPCA）與工研院（IEK）共同調查統計 2011 年台商兩岸PCB產業的產值為5,015 億新台幣，與 2010 年產值水準相當，僅稍稍下滑0.11%，然若以美金為單位的統計結果為170.2 億美元，較 2010 年正成長7.34%，顯見新台幣匯率的波動，確實造成廠商在匯兌上的損失。

2012年歐債問題似乎逐步找到解決方案，而美國景氣正緩步復甦，台灣匯率波動預期在 2012 年將會較為趨穩，在新電子產品如：Smartphone、Tablet PC、Ultrabook 等需求持續帶動下，預估 2012 年台商兩岸PCB 產業產值將較 2011 年成長 4.89%，達到5,260 億新台幣規模；美金產值預估成長4.33%，預估整體總產值為 177.6 億美元的規模。

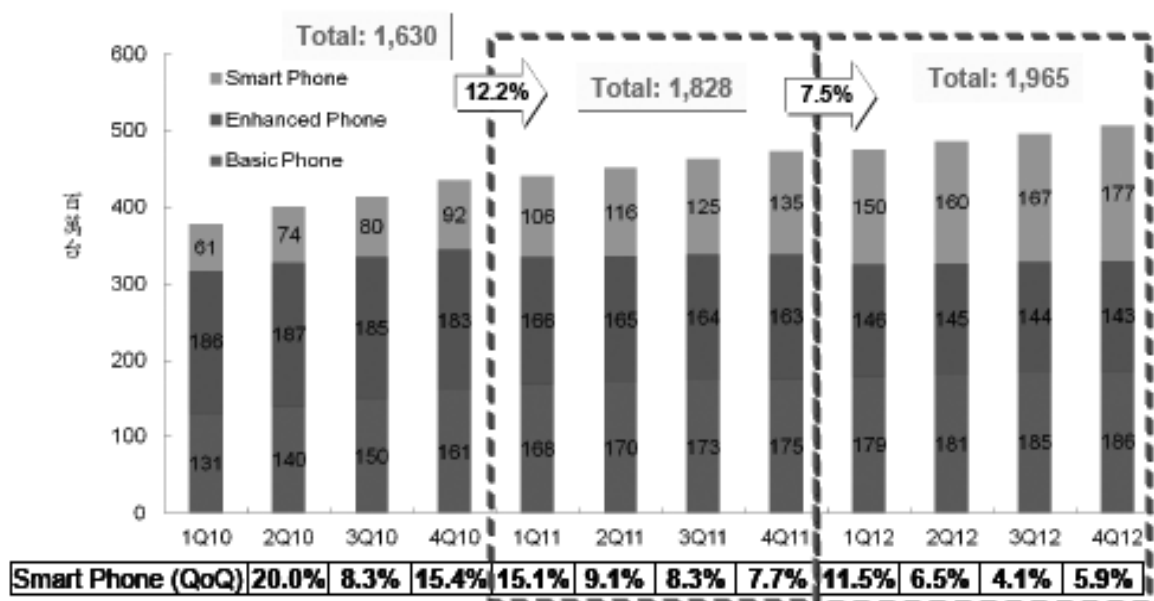

資料來源：Gartner；工研院 IEK (2011/12)

全球手機各季度銷售趨勢

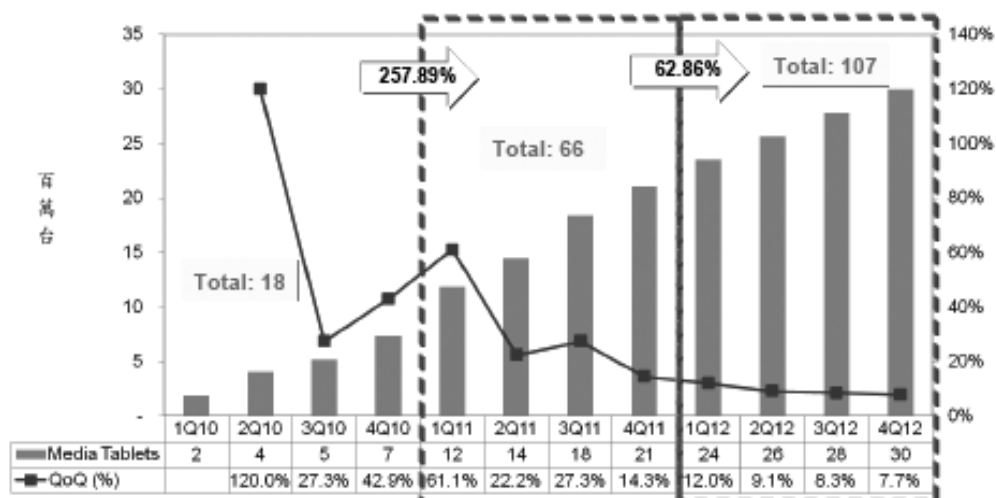

資料來源：Gartner；工研院 IEK (2011/12)

#### 全球平板電腦各季度銷售趨勢

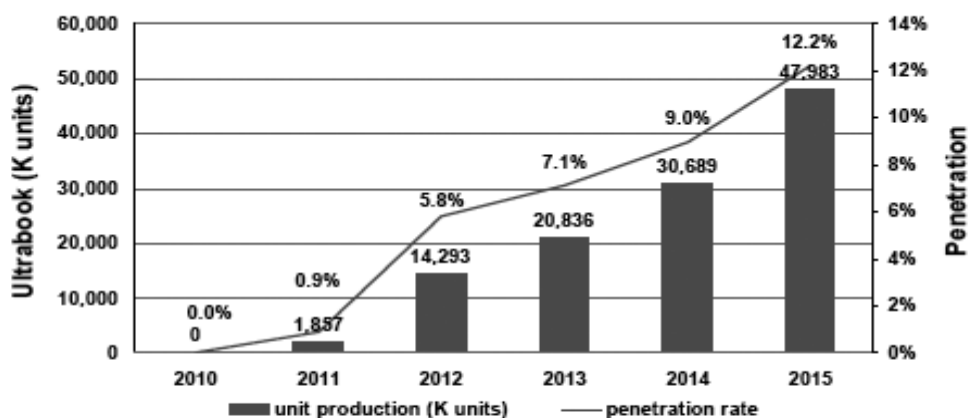

註：滲透率為 Ultrabook 在 Mobile PC 加總 Mini notebook PC 的比值

資料來源：Gartner；工研院 IEK (2011/09)

#### 全球 Mobile PC 使用 Intel Ultrabook Processor 之數量

電子產品走向輕、薄、短、小、可攜、多工、無線寬頻，這些是不可擋的趨勢。而軟性電路板的需求量是其中的關鍵元件需求必然成長，推估全球軟板產值將從 2009 年的 54.6 億美元爬升到 2012 年的 78.7 億美元總產值；軟板在電路板產業的佔有率也將從 2009 年的 15.8% 提高至 2012 年 17.2%。

而在行動化電子產品多工、無線、寬頻的要求下，產品業者對於 IC 元件的用量必然逐年增加，這種觀念在各大系統商之間都有相同的共識，認定未來所謂的“Silicon Contain”，產品內含半導體元件方面會持續成長。而這種需求也必然會帶動 IC 載板的成長，IC 載板將從 2009 年的 71.0 億美元全球產值，成長至 2012 年的 97.7 億美元規模。

## 2. 產業上、中、下游之關聯性

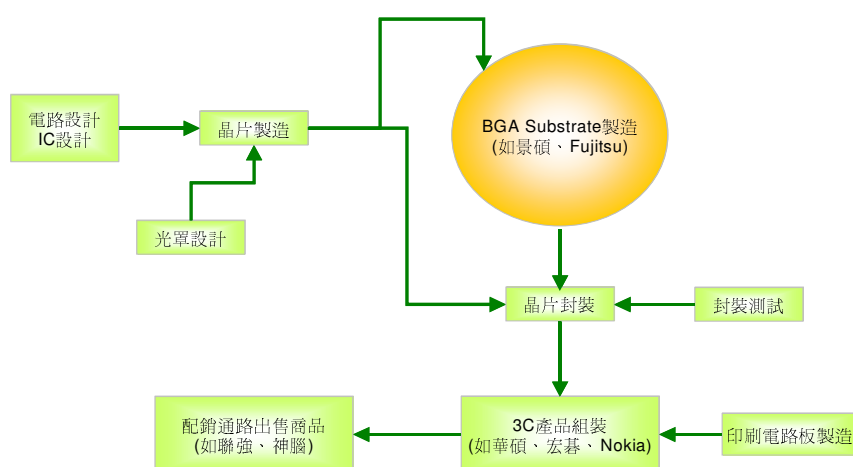

## 3. 產品之各種發展趨勢

### A. 手機功能提昇帶動 FC-CSP 載板需求成長

在手機部分，由於智慧型手機的佔有率快速提昇，相關通信晶片需要高頻、高密度腳位、高度整合的特性，加上必須方便攜帶、放大螢幕、機體輕薄，讓產品的可用空間不斷壓縮，因此半導體元件都朝 CSP 載板封裝發展。而 3G、4G 的智慧型手機功能繁複、一機多頻，對晶片功能需求的提昇有目共睹，為縮小晶片佔用空間將逐步採用 3D、堆疊封裝結構。目前如 Broadcom 及 Qualcomm 等手機晶片大廠使用 FC-CSP 載板比重仍然偏低，為了提升整合度與功能性，朝向高階覆晶載板構裝的結構設計為必然趨勢，而這些都有利於 FC-CSP 的產品發展。

### B. 3C 商品功能性提昇帶動 IC 載板封裝需求

在 3C 商品功能不斷推陳出新下，不僅晶片運算效能不斷提昇，功能性整合的結果也讓單一產品需要的晶片量持續增加。在有限的設計空間下，傳統導線架封裝與低階載板不易滿足需求，而在單一封裝接點大幅提昇下，高密度封裝技術與構裝載板都可以找到更大的發揮空間。

C. 覆晶載板電性較佳，必然成為高階封裝主流趨勢

在打線封裝架構下，雖然進入門檻低且技術簡單，但是連接密度受限與電感偏高均不利於高頻產品的發展。近年來由於金價上揚，許多封裝產品都嘗試轉換成打銅線技術製作，即便如此也只能解決成本的問題卻無法滿足高電氣性能的要求。相對於一般的打線封裝技術，採用覆晶載板可以縮短導電距離、強化傳輸速度、提昇接點密度，方便系統整合，同時又可以降低雜訊干擾、改善散熱表現，故成為多數新封裝設計的主要選擇。

D. 主流電子相關應用主導覆晶載板需求

以整體電子產品應用而言，覆晶載板的最大需求來自於個人電腦與可攜式電子產品，包括：微處理器、繪圖晶片、南北橋晶片組、系統控制晶片(FPGA)、通信晶片、多晶片模組、高密度封裝模組等。許多高時脈運轉的元件，已經無法承受一般打線封裝所帶來的雜訊干擾，此時皆須使用覆晶技術進行載板封裝。一般個人電腦至少需要使用 2~3 顆覆晶載板，端視是否需要獨立顯示晶片而定。以個人電腦一年近 3 億台的規模而言，覆晶載板消耗量約可達到 7 億顆以上的規模，必然是覆晶載板的重要需求來源。

E. 遊戲機、智慧型可攜系統比重提昇

除個人電腦外，各種家用、隨身的遊戲機、平板電腦、股票機、智慧型手機等，在影像處理、運算負荷、傳輸速度等也都需要提升，產品的內部晶片為了性能、重量、空間、整合度等因素，也都需要採用不同比例的覆晶載板封裝。一般而言，遊戲機將使用兩片覆晶載板，分別用在微處理器及圖像晶片上，依據不同的設計而可能有 4~8 層板的設計。目前遊戲機相關晶片的覆晶載板訂單，多數仍由日系廠商掌握，但隨著日圓升值迫使日商出走海外，台灣廠商在遊戲機等產品線上相對有了比較大的商機。

F. 數位電視的轉換發展帶動 STB 及 HDTV 需求成長

STB 及 HDTV 相關產品會持續對覆晶載板需求注入新動能，高速、寬頻一向就是覆晶封裝的大優勢。而在高解析功能、數位訊號需求持續提昇下，STB 及 HDTV 使用之影像晶片，採行覆晶載板封裝的必要性將同步提昇。而又因諸國將陸續停播類比電視訊號，預計也將帶動一波數位電視換機潮，這不但因高階 HDTV 比重提昇而會讓覆晶載板需求成長，其週邊帶動的高頻配件還可能帶來額外的覆晶載板需求量。

#### G. 網路寬頻、高畫質影像將帶動不同覆晶載板需求

每逢個人電腦、平板電腦、智慧型手機、手持遊戲機、家庭電玩改朝換代，其功能性與整合度需求的提昇，也直接影響相關的覆晶載板技術層次，這些產品的技術與市場變動，是刺激覆晶載板需求成長的主要因素，也時常影響到廠商市佔率的消長。而覆晶封裝技術應用的領導廠商，主導了覆晶載板廠商的眾多發展重點，載板業者最主要關注的重點有二：其一是線路結構尺寸縮小會降低產品良率，其二是功能與整合度提昇會增加引腳數同時也就會增加覆晶載板的層數。

#### 4. 產品競爭情形

台灣 IC 載板主要競爭國家及廠商概況

國別	主要廠商	產業發展主軸及趨勢
日本	Ibiden、Shinko、SonyChemical	<ul style="list-style-type: none"> <li>日本 IC 載板生產規模、生產技術、供應商數目均為全球之冠，目前主要供應商有 Ibiden、Shinko、SonyChemical...等，目前皆以 FC 為主要發展產品。</li> <li>Ibiden 為全球第一大廠目前生產的載板以 FC 以及 CSP 為主，在 PBGA 以及 EBGA 的部分已漸撤退。</li> <li>Ibiden 近年其它重要投資包括菲律賓工廠整修，主要是為了 Chipset 用載板未來要在當地生產做準備，至於河間廠則是生產手機用載板為主。</li> <li>Shinko2006 年若穗工廠開始運作，目前若穗工廠以生產 FC 為主，新井工廠則是增設產線生產 CSP、PBGA 等產品。</li> </ul>
韓國	SEMCO 及 LG	<ul style="list-style-type: none"> <li>SEMCO 在韓國共設有釜山以及大田二個工廠生產載板，釜山工廠以生產 CSP 為主，其餘產品都放在大田工廠生產。</li> <li>SEMCO 的業績有七成來自於 CSP、三成來自於 FC。</li> <li>在技術提升上 SEMCO 集結三星集團下的其它事業部門、材料廠、韓國的其它公司、學界以及官界共同研發載板的生產流程、材料以及設備共同開發以及提升載板的技術。</li> </ul>

資料來源：工研院 IEK (2010/11)

全球 IC 封裝載板市場集中在環東亞地區，大廠集中在日本、台灣、韓國業者手上，而 IC 封裝載板屬於資本、技術密集產業，大廠生產優勢較大，前 10 大廠商擁有超過 80%以上的佔有率，產業集中度高。由各廠經營方向觀察，各家重心雖有不同，但覆晶載板仍然是高階市場的發展主流。

#### (三) 技術及研發概況

##### 1. 最近年度及截至年報刊印日止投入之研發費用

單位：新台幣仟元；%

年度 \ 項目	100 年度	101 年截至 3 月 31 日止
研發費用	843,536	197,472
營業收入淨額	16,870,553	4,163,494
研發費用所占比率(%)	5.00%	4.74%



## 2. 開發成功之技術或產品

- (1) PBGA(Plastic Ball Grid Array)載板製造技術與產品。
- (2) 多晶模組(MCM-Muti-chip-Module)BGA 載板製造技術及產品。
- (3) CSP(Chip Scale Package)晶片尺寸載板製造技術及產品。
- (4) 高散熱效率凹槽(Cavity Down)載板及高階散熱(TEBGA-Thermal Enhanced BGA)載板之製造技術與產品。
- (5) 覆晶載板(Flip Chip Substrates)、覆晶晶片尺寸載板(Flip Chip CSP Substrates)之製造技術與產品。
- (6) 覆晶式薄膜 COF(Chip on Flex)之製造技術與產品。
- (7) 無核心載板製造技術與產品。
- (8) 週邊與陣列導線式銅凸塊構裝載板。
- (9) 微型散熱片構裝載板
- (10) 埋入式線路載板生產技術與產品。
- (11) 埋入式薄型電容技術與設計規範。
- (12) 免導線凸塊電鍍鍍金技術。

## (四) 長、短期業務發展計畫

### 1. 短期計畫

#### (1)行銷策略

- ①加強維繫關鍵客戶的合作關係，隨時掌握最新產品變動與客戶需求。
- ②維持多向觸角，關注中小客戶的發展與產品變動。
- ③拓展新應用領域的客戶機會，引進不同產品的設計概念及早完成技術準備
- ④強化研發能量縮短設計時程，適時推出新產品、製程滿足客戶需求。
- ⑤持續推動 TS16949 品保認證系統，確保產品品質，並透過國際世界大廠認證，建立全球品質形象。

#### (2)生產策略

因應日益擴大之營運規模，致力於技術簡化、生產製程改善，並著重設備簡化、自動化、改良與保養維修，以提高生產力及降低成本。

#### (3)產品發展方向

- ①提升研發實力積極投入產品研發、設計、改良，縮短產品開發時程並嘗試降低成本，持續簡化與加速流程並進行品質提升。
- ②強化產品發展與潛力客戶聯繫，以掌握市場脈動維持技術領先。

#### (4)營運規模及財務配合

- ①持續機器設備之擴充與技術投入，並提升稼動率以擴大公司營運規模。
- ②建立健全、完整之籌資管道，並與金融機構建立密切合作互惠關係，尋求長期低利借款資金，以充份供應公司業務發展所需資金。

## 2. 長期計畫

#### (1)行銷策略

- ①長期培育行銷專業人才，蒐集同業及未來發展趨勢，掌握現有與新投入之競爭者脈動，洞悉市場先機廣佈據點，隨時搭配市場變動調整個別產品策略與提高市場佔有率。
- ②和先進晶片開發設計公司保持夥伴關係，隨時掌握第一手資訊，提早完成製程技術及產品產能準備，以維持公司長遠的競爭力。

#### (2)生產策略

- ①持續不斷地提高生產品質、技術能力、產品良率及降低生產成本。
- ②積極投資自動化生產設備，引進專業人才與先進之生產技術、提升製程效率，達到提高公司獲利能力之目標。
- ③提高生產彈性，以因應市場快速的變動與不預期的緊急需求。

#### (3)產品發展方向

- ①結合國內相關廠商進行研發結盟，積極共同研發整合先進產品，創造高附加價值與產品先機。
- ②技術難度極高之領域，採技術引進、授權與國際合作，或委託國內、外研究機構進行專案研發計劃，以降低風險、縮短時程、發揮研發綜效、提升產品研發強度。

#### (4)營運規模及財務配合

- ①培育經營實力，迅速擴大營運規模，朝向產品多元化發展之目標邁進。
- ②隨公司業務不斷擴展，未來行銷及生產據點將廣佈全球，積極建立全球營運管理及研發中心。
- ③為擴展公司營運規模，籌措中長期資金，厚植長期發展實力。

## 二、市場及產銷概況

### (一) 市場分析

#### 1. 主要商品(服務)之銷售(提供)地區

單位：新台幣仟元

銷售地區	100 年度銷售金額	百分比
國內	5,942,220	35.22%
亞洲	8,076,281	47.87%
美洲	2,381,970	14.12%
歐洲	470,082	2.79%
合計	16,870,553	100.00%

本公司主要產品為積體電路用球型陣列(BGA)載板，用途是在半導體構裝時作為晶片載體，同時成為對外電路連接的通道，屬於封裝產業的原物料或者是載體元件，銷售對象主要為國內外之IC封裝、設計與系統業者。

#### 2. 市場佔有率

目前全球 IC 載板生產國以日本為首，他們是多數全球封裝業者下單時的優先選擇，這主要源自於日本的整體電子產業實力、廠商通過認證的數量、優異的製程能力、周邊材料與設備產業的支援能力，以上因素都讓日本載板廠商表現優於其他國家。

我國為全球第二大生產國，受惠於電子產業鏈完整，境內又有全球最大的 IC 代工製造規模，順利帶動下游載板及封裝的需求。此外我國 IC 載板廠商也透過技術授權，搭配自身的製程管控、產業整合環境、周邊資源整合等，而成為全球僅次於日本廠商的第二選擇。目前我國載板廠已經開始將技術層次較低的載板產品移至大陸生產，未來當地生產規模也會隨著電子產業鏈的擴大與完備而有更大幅度的成長。

#### 3. 市場未來之供需狀況及成長性

目前全球的 IC 載板 100%都是應用在封裝市場上，屬於高階電子封裝原料的一種，除了全球電子產品市場成長帶動之外，隨著電子產品複雜度、訊號傳輸量增加，對於封裝層次提升也是帶動其成長的重要原因。載板逐漸取代傳統導線架的封裝型態，高階封裝比例由 2007 年佔全球封裝市場的 28%成長至 2012 年佔全球市場的 32%。顯示電子產品功能不斷複雜化，相應的封裝型式也必需隨之進步，因此未來高階封裝佔整體的比重會更高。

#### 4. 競爭利基

本公司的技術團隊主要由研究機構、知名人士、相關產業、國內外專家延攬而成，不論產品品質與產能皆符合國際水準，且各封裝測試廠商為降低生產成本，採用國內廠商製做的載板已成趨勢。

本公司為專業全製程工廠（Full Process Workshop），可提供客戶線路設計、光罩製作、基板生產到自動電性檢測全製程服務，客戶可透過網際網路進入本公司的電腦系統，自行查詢相關即時資訊，這樣可以與客戶維持良好穩定的合作關係。

#### 5. 發展遠景之有利與不利因素與因應對策

##### (1) 有利因素

① IDM 廠產能釋放給系統晶片組廠商，讓國內系統晶片組廠商與封裝廠商有更大的發揮空間與商機。而封裝技術朝高腳數、小腳距的輕、薄、短、小方向發展，BGA 載板必然是符合這種產品趨勢的技術。

② 本公司成立十一年，研發及製造技術團隊在專業領域已經累積了豐富的經驗與嫻熟的技巧，對於持續創新並面對各種新產品的開發，都已經可以展現出優於國際應有的競爭水準。各封裝測試廠商為降低生產成本、縮短產品發展時程，採用更廣泛、多樣的認證機制與國內載板廠商合作，這種在地採購原物料的作法已成趨勢，有助於未來產業的發展。

③ 專業的全製程工廠(Full Process Workshop)，可提供客戶線路設計、光罩製作、載板生產、自動檢測等各階段的技術服務與諮詢，讓客戶可以一次購足所需省時、省力又省錢。

##### (2) 不利因素

① 由於 BGA 載板及封裝技術會隨著晶片設計公司產品的變化而改變，故產品的生命週期都比較短。因此每當晶片設計公司之產品規格改變時，BGA 的載板設計、封裝技術就必須與市場同步進行調整。

因應對策：本公司為強化市場趨勢的掌握，積極提升研發能量及強化多層板、薄板的設計製造能力。未來公司將配合封裝型態，開發所需的各種覆晶載版與高密度載板，同時延伸現有專利技術爭取市場先機。

② 由於 BT 基材為 Mitsubishi 專有材料，若面對 Mitsubishi 產能緊縮時，必然會影響產品出貨造成客源流失。

因應對策：除與現有 BT 基材廠持續維持良好關係，為避免貨源集中可能的短缺風險，也平行對相關替代品進行開發測試分散用量，以維持主要原料的供應穩定(如：Hitachi 等材料)。

③本公司之財務結構、償債能力及獲利能力雖有逐年改善，但因應未來不斷地擴充及新技術研發，公司資金之籌措仍需加強。

因應對策：本公司將藉由公開的資本市場籌措資金，增加公司籌資管道，提升公司之財務結構、償債能力及獲利能力。

## (二)主要產品之重要用途及產製過程

### (1)主要產品之重要用途

主要產品	主要用途
PBGA Substrates	BGA 封裝，應用之產品為晶片組、繪圖晶片。
MCM (Multi chip Module) Substrates	MCM 封裝，應用之產品為結合類比、數位、Power 控制電路及記憶體、邏輯 IC 控制之 IC。
CSP Substrates	CSP 封裝，應用之產品為 Flash、高速 DRAM、邏輯晶片。
Flip chip	應用之產品為晶片組、繪圖晶片、快閃記憶體、邏輯 IC。
FC CSP	高階手持式設備之系統晶片、通訊晶片與晶片組

### (2)

主要產品

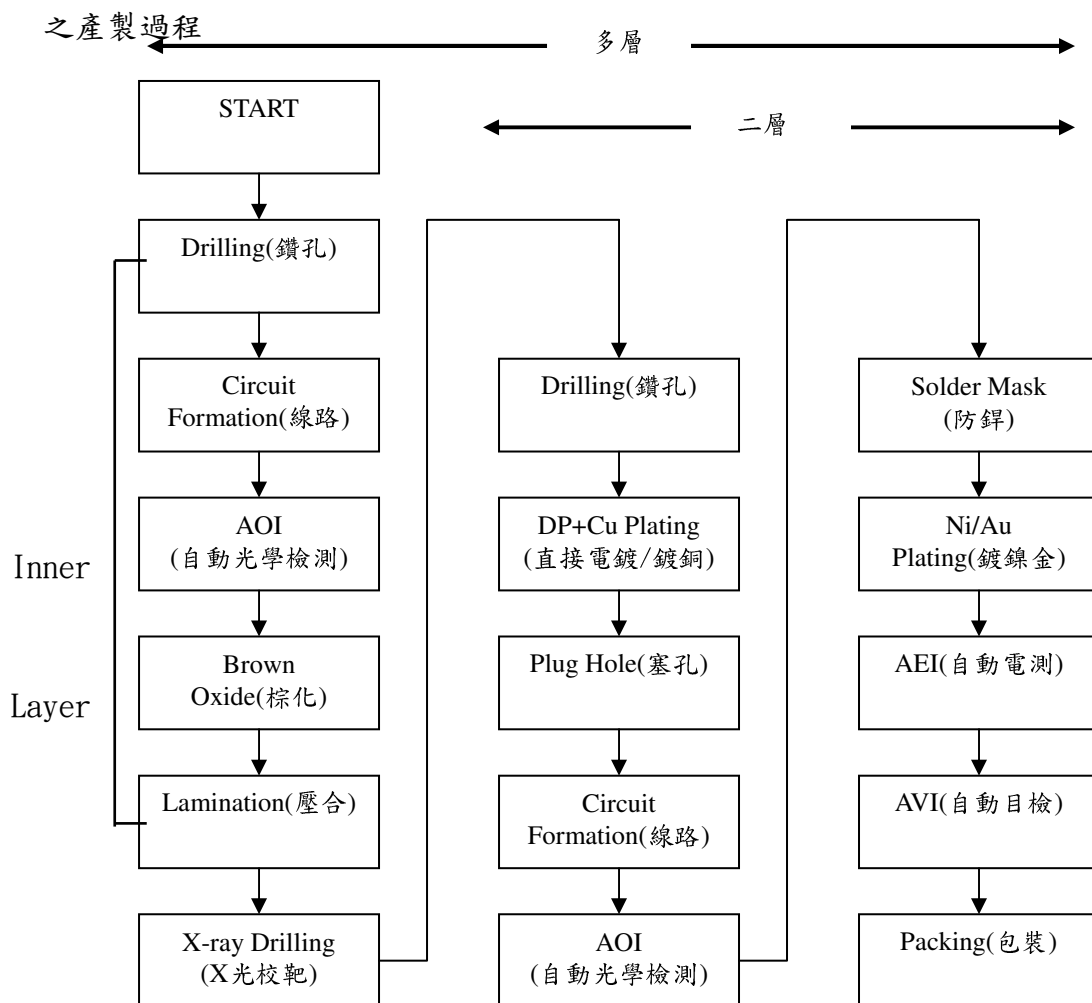

### (三)主要原料之供應狀況

本公司主要原料為 BT 基板、金氟化鉀、膠片及銅片等。其中 BT 基板及膠片為向國外供應大廠進貨，惟公司為穩定貨源及確保原料之品質，一經評等並試產後，多不輕易更換供應商。另並積極與供應商維持長期良好的關係，期以長期合作、降低成本、快速及彈性交期，提高產品競爭力及創造最大利潤。

主要原料及供應地區(廠商)

主要原料	供應地區	供應商
基板	日本	Mitsubishi、Hitachi、Ajinomoto fine
金氟化鉀	台灣	鴻海
銅片	日本	OFUNA
膠片	日本	Mitsubishi、Hitachi

### (四)最近二年度主要進(銷)貨客戶資料

#### 1. 最近二年度主要銷貨客戶資料

單位：新台幣仟元

99 年					100 年				101 年度截至前一季止			
項目	名稱	金額	占全年度銷貨淨額比率 [%]	與發行人之關係	名稱	金額	占全年度銷貨淨額比率 [%]	與發行人之關係	名稱	金額	占當年度截至前一季止銷貨淨額比率 [%]	與發行人之關係
1	客戶 A	2,125,749	14.50	無	客戶 A	2,241,567	13.29	無	客戶 A	732,819	17.60	無
2	客戶 B	1,564,703	10.67	無	客戶 B	1,651,710	9.79	無	客戶 B	300,416	7.22	無
3	客戶 D	1,453,547	9.91	無	客戶 C	1,453,631	8.62	無	客戶 C	296,125	7.11	無
4	其他	9,519,887	64.92		其他	11,523,645	68.30		其他	2,834,134	68.07	
	銷貨淨額	14,663,886	100.00		銷貨淨額	16,870,553	100.00		銷貨淨額	4,163,494	100.00	

由於下游產品封裝方式持續由導線架升級為 BGA 甚至採取覆晶封裝，故使 IC 基板市場需求仍持續，對主要客戶之銷售金額並無太大變化。

#### 2. 最近二年度主要進貨供應商資料

單位：新台幣仟元

99 年					100 年				101 年度截至前一季止			
項目	名稱	金額	占全年度進貨淨額比率 [%]	與發行人之關係	名稱	金額	占全年度進貨淨額比率 [%]	與發行人之關係	名稱	金額	占當年度截至前一季止進貨淨額比率 [%]	與發行人之關係
1	A	1,802,082	29.55	無	A	2,206,486	31.43	無	A	475,791	31.61	無
2	B	1,471,153	24.12	無	B	1,517,668	21.62	無	B	296,576	19.71	無
	其他	2,825,684	46.33		其他	3,296,382	46.95		其他	732,714	48.68	
	進貨淨額	6,098,919	100.00		進貨淨額	7,020,536	100.00		進貨淨額	1,505,081	100.00	

本公司主要原料係包括金氰化鉀、基材、膠片、銅片、鑽頭、銑刀、乾膜及化學藥品等，公司成立以來因市場知名度持續提高、積極開拓客源及市場需求成長之下，因應業績逐漸增溫，銅及金價等原物料成本上漲之關係，採購金額持續攀升。

在各項主要原料供應廠商方面，因IC基板為晶片對外訊息傳遞之重要橋樑，因此客戶對產品品質要求嚴格，且因認證期間較長且產品生命週期不長，一經認證通過即不易更換其主要原料，故僅以主要1~2家供應廠商為主要供貨來源，100及99年度主要供應廠商變化不大。

#### (五)最近二年度生產量值表

單位：仟 PCS，新台幣仟元

主要 商品	年度 生產 量值	100 年度			99 年度		
		產能	產量	產值	產能	產量	產值
BGA		4,424,068	4,061,783	17,087,002	2,999,869	2,754,211	14,941,072

#### (六)最近二年度銷售量值表

單位：仟 PCS，新台幣仟元

主要 商品	年度 銷售 量值	100 年度				99 年度			
		內銷		外銷		內銷		外銷	
		量	值	量	值	量	值	量	值
BGA		948,755	5,281,865	2,957,493	10,688,468	711,151	4,711,588	1,910,385	9,426,906
其他		-	613,170	-	287,050	-	413,259	-	112,133
合計		948,755	5,895,035	2,957,493	10,975,518	711,151	5,124,847	1,910,385	9,539,039

### 三、近二年度及截至年報刊印日止從業員工概況

年 度		99 年度	100 年度	截至 101 年 4 月 30 日止
員工人數	管理人員	180	217	218
	研發及技術人員	407	464	467
	作業人員	2,111	2,469	2,496
	合計	2,698	3,150	3,181
平均年齡		31.0	31.05	31.4
平均服務年資		3.26	3.29	3.46
學歷分布比率	博士	—	0.03%	0.03%
	碩士	7.23%	7.68%	7.61%
	大學（專）	49.15%	48.63%	48.04%
	高中	40.47%	40.51%	40.93%
	高中以下	3.15%	3.14%	3.40%

#### 四、環保支出資訊

最近年度及截至年報刊印日止，因污染環境所受損失(包括賠償)及處分之總額，未來因應對策及可能之支出：

近年來，由於環保意識高漲，對於環境品質之要求與日俱增，兼以各項污染物排放標準逐漸提高。雖然本公司自 89 年 9 月成立至今僅十一年多，但卻投入約二億六仟六佰萬元購置防治污染設備，以便全力做好防治污染工作，最近年度及截至年報刊印日止，本公司尚無污染糾紛事件之情事。

#### 五、勞資關係

##### 1. 公司各項福利措施、進修、訓練、退休制度與其實施狀況，以及勞資間之協議與各項員工權益維護措施情形

###### (1)福利措施及實施情形

①員工入股分紅

②團體保險

③年節獎金：端午、中秋節獎金

④年終獎金

⑤福利金補助：結婚、生育、死亡、嚴重傷病、災變、重大事故

⑥教育訓練

⑦職工福利委員會提供：

A. 員工旅遊

B. 社團活動

C. 生日禮券

###### (2)進修及訓練與其實施狀況

本公司為提升員工素質及工作技能、加強工作之效率及品質，訂有「教育訓練管理辦法」；於新進員工到職時即實施新進人員職前引導教育訓練，並不定期針對全體員工實施一般訓練及專業性訓練，以期達到培訓優秀專業人才，進而提高營運績效且有效開發利用人力資源。



### (3) 退休制度與其實施狀況

本公司已於民國九十年經桃園縣政府九十府勞動字第 126197 號函核准設立勞工退休準備金監督委員會，並自九十年度起按月提撥薪資總額 2%之勞工退休基金至中央信託局專戶儲存。自民國九十四年七月一日起施行勞工退休金條例，並採確定提撥制。實施後員工得選擇適用「勞動基準法」有關之退休金規定，或適用該條例之退休金制度並保留適用該條例前之工作年資。對適用該條例之員工，本公司每月負擔之員工退休金提撥率，不得低於員工每月薪資百分之六。

### (4) 勞資間之協議與各項員工權益維護措施情形

本公司一向本著勞資一體，共存共榮之經營理念處理勞資關係，故對員工之意見均極為重視，員工得隨時透過公司之正式與非正式之溝通管道，反應其生活上與工作所遭遇之問題，公司與員工間藉由如下雙向溝通的機會，使彼此能更加相互了解與體認，凝聚共識，共創佳績。

①勞資協調會議：定期舉行勞資協調會議，由勞資雙方推派代表參加，主要著眼於公司各項制度之宣導溝通與員工對公司各項政令、工作環境、安全衛生等問題作雙向溝通，勞資雙方透過此一協商溝通之模式，更可加強彼此之互信及互諒的誠信關係，作為管理行政上重要的參考來源。

②職工福利委員會議：職工福利委員皆由員工直派熱心公益、且善於溝通之員工，透過公開、公平、公正之選舉選出，故於福利委員會議時，勞資雙方委員對公司之各項福利措施，皆能提出精闢見解而達充份溝通。

### 2. 最近年度及截至年報刊印日止，因勞資糾紛所遭受之損失，暨目前及未來可能發生之估計金額與因應措施：

本公司勞資雙方協議以勞動基準法為準則，在經營管理上採行人性化管理，故勞資雙方關係融洽，未有勞資糾紛造成損失之情形。

### 六、重要契約：無。

## 陸、財務概況

### 一、最近五年度簡明資產負債表及損益表

#### (一) 簡明資產負債表及損益表

##### 1. 簡明資產負債表

單位：新台幣仟元

年度 項目		最近五年度財務資料(註1)					
		96 年	97 年	98 年	99 年	100 年	當年度截至 101 年 3 月 31 日財務資料
流動資產		10,900,879	9,979,961	11,511,595	11,758,477	14,461,721	14,945,874
基金及投資		188,294	798,203	2,381,791	4,922,174	4,655,632	4,298,506
固定資產		8,951,527	9,132,040	8,183,870	7,564,021	8,171,834	8,561,449
無形資產		2,072	1,842	2,842	9,786	22,977	17,318
其他資產		126,790	88,560	73,538	39,852	35,605	35,351
資產總額		20,169,562	20,000,606	22,153,636	24,294,310	27,347,769	27,858,498
流動負債	分配前	2,179,476	1,943,644	2,616,152	3,307,546	4,709,926	4,780,277
	分配後	4,219,599	2,835,644	3,641,952	4,645,546	(註2)	(註2)
長期負債		330,243	212,695	738,002	1,018,407	839,822	744,605
其他負債		—	—	—	1,337	10,607	—
負債總額	分配前	2,509,719	2,156,339	3,354,154	4,327,290	5,560,355	5,524,882
	分配後	4,549,841	3,048,339	4,379,954	5,665,290	(註2)	(註2)
股 本		4,354,000	4,460,000	4,460,000	4,460,000	4,460,000	4,460,000
資本公積		5,850,000	5,850,000	5,850,000	5,850,000	5,850,000	5,850,000
保留盈餘	分配前	7,455,030	7,507,287	8,534,438	9,957,148	11,417,801	12,033,393
	分配後	5,308,907	6,615,287	7,508,638	8,619,148	(註2)	(註2)
金融商品 未實現損益		—	—	—	9,698	7,826	30,011
累積換算調整數		2,870	34,381	(32,794)	(309,826)	51,787	(39,788)
未認列為退休金 成本之淨損失		(2,057)	(7,401)	(12,162)	—	—	—
股東權益 總 額	分配前	17,659,843	17,844,267	18,799,482	19,967,020	21,787,414	22,333,616
	分配後	15,619,721	16,952,267	17,773,682	18,629,020	(註2)	(註2)

註1：最近五年度之財務報表均經會計師查核簽證，101 年第一季季報係經會計師核閱。

註2：民國 100 年度盈餘分配案尚未經股東會決議之。

## 2. 簡明損益表

單位：新台幣仟元

項目 \ 年度	最近五年度部份財務資料(註1)					
	96年	97年	98年	99年	100年	當年度截至101年3月31日財務資料
營業收入	12,989,017	12,214,983	11,082,951	14,663,886	16,870,553	4,163,494
營業毛利	4,820,936	3,741,350	3,352,804	4,440,652	5,461,101	1,363,448
營業淨利	3,762,131	2,403,686	2,100,934	3,028,497	3,651,032	956,149
營業外收入及利益	444,110	221,596	151,336	113,428	87,393	31,555
營業外費用及損失	(72,245)	(196,767)	(121,213)	(262,070)	(550,173)	(263,547)
繼續營業部門稅前損益	4,133,996	2,428,515	2,131,057	2,879,855	3,188,252	724,157
繼續營業部門損益	3,867,757	2,198,380	1,919,151	2,452,539	2,798,653	615,592
停業部門損益	—	—	—	—	—	—
非常損益	—	—	—	—	—	—
會計原則變動之累積影響數	—	—	—	—	—	—
本期損益	3,867,757	2,198,380	1,919,151	2,452,539	2,798,653	615,592
每股盈餘(註2)	8.67	4.93	4.3	5.5	6.28	1.38

註1：最近五年度財務報表均經會計師查核簽證，101年第一季季報係經會計師核閱。

註2：每股盈餘係按各年度盈餘及資本公積轉增資後之增資比例追溯調整，以發行流通在外之普通股加權平均股數計算。

### (二) 最近五年度簽證會計師姓名

年度	會計師姓名	所屬單位名稱	查核意見	更換原因
96	洪茂益、張志銘	安永會計師事務所(註1)	無保留意見	內部人事調整
97	洪茂益、張志銘	安永會計師事務所	修正式無保留意見	無
98	洪茂益、張志銘	安永聯合會計師事務所(註2)	保留意見附加說明段	無
99	張志銘、洪茂益	安永聯合會計師事務所	無保留意見	無
100	洪茂益、郭紹彬	安永聯合會計師事務所	無保留意見	內部人事調整

註1：致遠會計師事務所更名。

註2：安永會計師事務所更名。

## 二、最近五年度財務分析

### 1. 個別報表

分析項目 \ 年度			最近五年度財務分析					
			96 年	97 年	98 年	99 年	100 年	當年度截至 101 年 3 月 31 日財務資料
財務 結構 (%)	負債占資產比率		12.44	10.78	15.14	17.81	20.33	19.83
	長期資金占固定資產 比率		200.97	197.73	238.73	277.95	276.89	269.56
償債 能力 (%)	流 動 比 率(%)		500.16	513.47	440.02	355.5	307.05	312.66
	速 動 比 率(%)		459.39	470.52	395.31	301.54	271.25	280.92
	利息保障倍數		195.72	176.8	309.58	181.43	175.08	130.59
經 營  能 力	應收款項週轉率(次)		5.21	5.9	5.75	7.01	7.35	6.9
	平均收現日數		70	62	64	52	50	53
	存貨週轉率(次)		9.35	10.7	7.69	7.04	6.96	6.46
	應付款項週轉率(次)		9.61	13.5	11.31	10.98	11.16	11.79
	平均銷貨日數		39	34	47	52	52	57
	固定資產週轉率(次)		1.45	1.35	1.28	1.86	2.14	1.99
	總資產週轉率(次)		0.69	0.61	0.53	0.63	0.65	0.6
獲 利  能 力	資產報酬率(%)		20.53	11	9.13	10.62	10.89	8.98
	股東權益報酬率(%)		23.49	12.38	10.47	12.65	13.41	11.16
	佔實收資 本比率(%)	營業利益	86.41	48.04	47.11	67.9	81.86	85.75
		稅前純益	94.95	54.45	47.78	64.57	71.49	64.95
	純益率(%)		29.78	18	17.32	16.73	16.59	14.79
	每股盈餘(元)		8.88	4.93	4.3	5.5	6.28	1.38
現金 流量	現金流量比率(%)		235.78	238.26	62.16	154.86	83.7	96.7
	現金流量允當比率 (%)		123.62	109.64	109.49	130.43	143.25	130.35
	現金再投資比率(%)		18.42	12.51	2.8	14.18	6.53	3.79
槓桿 度	營運槓桿度		1.38	1.77	1.81	1.61	1.46	1.7
	財務槓桿度		1.01	1.01	1	1.01	1.01	1.01

說明 99 及 100 年度各項財務比率變動達 20%之原因：

1. 營業利益佔實收資本比率增加：

公司營收及毛利率均小幅成長，致營業利益增幅較 99 年度增加超過 20%。

2. 現金流量比率、現金再投資比率降低：

因應資金調度，交易目的金融資產於 100 年度淨增加 3.5 億，99 年度為淨減少 2.78 億，致 100 年度營業活動現金流入較 99 年度大幅降低。

註 1：上項比率之計算方式，列示如次頁。

註 2：以上各年度財務報表均經會計師查核簽證，101 年第一季季報係經會計師核閱。

## 2. 合併報表

年度(註1) 分析項目(註2)		最近五年度財務分析					
		96 年	97 年	98 年	99 年	100 年	當年度截至 101 年 3 月 31 日財務資料
財務 結構 (%)	負債占資產比率	12.45	10.78	15.28	25.22	30.55	29.83
	長期資金占固定資產 比率	200.89	197.73	226.39	189.28	182.21	179.22
償債 能力 (%)	流 動 比 率(%)	502.92	513.47	494.13	303.88	280.28	270.12
	速 動 比 率(%)	462.14	470.52	447.85	259.77	244.24	238.62
	利息保障倍數	195.72	176.8	308.68	177.11	68.41	30.11
經 營 能 力	應收款項週轉率(次)	5.29	5.9	5.75	5.86	5.89	5.77
	平均收現日數	69	62	64	62	62	63
	存貨週轉率(次)	10.34	10.7	7.45	7.46	7.48	6.71
	應付款項週轉率(次)	9.61	13.5	11.26	8.12	8.23	9.14
	平均銷貨日數	35	34	49	49	49	54
	固定資產週轉率(次)	1.45	1.35	1.24	1.61	1.59	1.32
	總資產週轉率(次)	0.69	0.61	0.52	0.67	0.69	0.58
獲 利 能 力	資產報酬率(%)	20.53	11	9.05	9.05	7.66	5.59
	股東權益報酬率(%)	23.49	12.38	10.4	11.4	10.51	7.76
	估實收資	營業利益	69.66	48.04	46.31	63.77	61.04
	本比率(%)	稅前純益	94.95	54.45	47.64	63.03	64.35
	純益率(%)		29.78	18	17.26	13.51	10.92
	每股盈餘(元)		8.88	4.93	4.29	5.33	5.58
現 金 流 量	現金流量比率(%)	235.7	238.26	53.72	43.99	53.05	74.96
	現金流量允當比率 (%)	106.86	109.64	105.45	105.86	99.8	97.69
	現金再投資比率(%)	18.53	12.51	2.09	4.07	6.12	13.93
槓 桿 度	營運槓桿度	1.38	1.77	1.82	2.07	2.31	3.14
	財務槓桿度	1.01	1.01	1	1.01	1.01	1.04

說明 99 及 100 年度各項財務比率變動達 20%之原因：

1. 負債佔資產比率增加、利息保障倍數降低：

公司因營運所需增加銀行借款，利息支出同步增加，致負債比率增加、利息保障倍數降低。

2. 現金流量比率、現金再投資比率增加：

100 年度關係人應收帳款淨減少約 5.97 億，99 年度為淨增加約 14.45 億，致 100 年度營業活動現金流入較 99 年度大幅增加，現金流量比率、現金再投資比率同步增加。

註 1：上項比率之計算方式，列示如次頁。

註 2：以上各年度財務報表均經會計師查核簽證。

註 3：101 年第一季合併報表未經會計師核閱。

### 1. 財務結構

(1) 負債占資產比率 = 負債總額 / 資產總額。

(2) 長期資金占固定資產比率 = (股東權益淨額 + 長期負債) / 固定資產淨額。

### 2. 償債能力

(1) 流動比率 = 流動資產 / 流動負債。

(2) 速動比率 = (流動資產 - 存貨 - 預付費用) / 流動負債。

(3) 利息保障倍數 = 所得稅及利息費用前純益 / 本期利息支出。

### 3. 經營能力

(1) 應收款項(包括應收帳款與因營業而產生之應收票據)週轉率 = 銷貨淨額 / 各期平均應收款項(包括應收帳款與因營業而產生之應收票據)餘額。

(2) 平均收現日數 = 365 / 應收款項週轉率。

(3) 存貨週轉率 = 銷貨成本 / 平均存貨額。

(4) 應付款項(包括應付帳款與因營業而產生之應付票據)週轉率 = 銷貨成本 / 各期平均應付款項(包括應付帳款與因營業而產生之應付票據)餘額。

(5) 平均銷貨日數 = 365 / 存貨週轉率。

(6) 固定資產週轉率 = 銷貨淨額 / 固定資產淨額。

(7) 總資產週轉率 = 銷貨淨額 / 資產總額。

### 4. 獲利能力

(1) 資產報酬率 = [稅後損益 + 利息費用 × (1 - 稅率)] / 平均資產總額。

(2) 股東權益報酬率 = 稅後損益 / 平均股東權益淨額。

(3) 純益率 = 稅後損益 / 銷貨淨額。

(4) 每股盈餘 = (稅後淨利 - 特別股股利) / 加權平均已發行股數。

### 5. 現金流量

(1) 現金流量比率 = 營業活動淨現金流量 / 流動負債。

(2) 淨現金流量允當比率 = 最近五年度營業活動淨現金流量 / 最近五年度(資本支出 + 存貨增加額 + 現金股利)。

(3) 現金再投資比率 = (營業活動淨現金流量 - 現金股利) / (固定資產毛額 + 長期投資 + 其他資產 + 營運資金)。

### 6. 槓桿度：

(1) 營運槓桿度 = (營業收入淨額 - 變動營業成本及費用) / 營業利益。

(2) 財務槓桿度 = 營業利益 / (營業利益 - 利息費用)。

三、最近年度財務報告之監察人審查報告

景碩科技股份有限公司  
監察人決算審查報告書

董事會造送本公司一百年一月一日至十二月三十一日之財務報告及合併財務報告，業經安永聯合會計師事務所洪茂益會計師及郭紹彬會計師查核竣事，連同營業報告書及盈餘分配之議案經本監察人審查完竣，認為尚無不符。爰依照公司法第 219 條之規定報告如上。

此致

本公司中華民國一百零一年股東常會

景碩科技股份有限公司

監 察 人：林秋炭



中 華 民 國 一 百 零 一 年 三 月 二 十 二 日

景碩科技股份有限公司

監察人決算審查報告書

董事會造送本公司一百年一月一日至十二月三十一日之財務報告及合併財務報告，業經安永聯合會計師事務所洪茂益會計師及郭紹彬會計師查核竣事，連同營業報告書及盈餘分配之議案經本監察人審查完竣，認為尚無不符。爰依照公司法第 219 條之規定報告如上。

此致

本公司中華民國一百零一年股東常會

景碩科技股份有限公司

監 察 人：鄭中人



中 華 民 國 一 百 零 一 年 三 月 二 十 二 日



景碩科技股份有限公司  
監察人決算審查報告書

董事會造送本公司一百年一月一日至十二月三十一日之財務報告及合併財務報告，業經安永聯合會計師事務所洪茂益會計師及郭紹彬會計師查核竣事，連同營業報告書及盈餘分配之議案經本監察人審查完竣，認為尚無不符。爰依照公司法第 219 條之規定報告如上。

此致

本公司中華民國一百零一年股東常會

景碩科技股份有限公司

監 察 人：吳薌薌

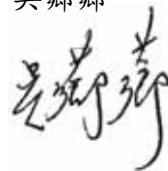

中 華 民 國 一 百 零 一 年 三 月 二 十 二 日

四、最近年度財務報表

請參閱第 73 頁至第 121 頁。

五、最近年度經會計師查核簽證之母子公司合併財務報表

請參閱第 122 頁至第 179 頁。

六、公司及其關係企業最近年度及截至年報刊印日止，發生財務週轉困難之情事：無。

## 柒、財務狀況及經營結果之檢討分析與風險事項

### 一、財務狀況

#### (一) 財務狀況檢討與分析表

單位：新台幣仟元

年度 項目	100 年度	99 年度	差 異		說明
			金額	%	
流動資產	14,461,721	11,758,477	\$2,703,244	22.99	註 1
基金及投資	4,655,632	4,922,174	(266,542)	(5.42)	
固定資產	8,171,834	7,564,021	607,813	8.04	
無形資產	22,977	9,786	13,191	134.79	註 2
其他資產	35,605	39,852	(4,247)	(10.66)	
資產總額	27,347,769	24,294,310	3,053,459	12.57	
流動負債	4,709,926	3,307,546	1,402,380	42.40	註 3
長期負債	839,822	1,018,407	(178,585)	(17.54)	
負債總額	5,560,355	4,327,174	1,233,181	28.50	註 4
股本	4,460,000	4,460,000	0	0.00	
資本公積	5,850,000	5,850,000	0	0.00	
保留盈餘	11,417,801	9,957,148	1,460,653	14.67	
股東權益其他項目	59,613	(300,128)	359,741	(119.86)	註 5
股東權益總額	21,787,414	19,967,020	1,820,394	9.12	
註 1：主係因現金及應收帳款增加所致。					
註 2：主係因本期增加電腦軟體成本所致。					
註 3：主係因銀行借款及應付設備款增加所致。					
註 4：同註 3。					
註 5：主係因本期累積換算調整數變動所致。					

## 二、經營結果

### (一) 經營結果比較分析

單位：新台幣仟元

年 度 項 目	一百年度	九十九年度	增(減)金額	增(減)變動 比例(%)	備註
營業收入總額	17,247,049	14,961,274	2,285,775	15.28%	
減：銷貨退回	(288,031)	(268,790)	(19,241)	7.16%	
銷貨折讓	(88,465)	(28,598)	(59,867)	209.34%	註1
營業收入淨額	16,870,553	14,663,886	2,206,667	15.05%	
營業成本	(11,409,452)	(10,223,234)	(1,186,218)	11.60%	
營業毛利	5,461,101	4,440,652	1,020,449	22.98%	註2
營業費用	(1,810,069)	(1,412,155)	(397,914)	28.18%	註3
營業淨利	3,651,032	3,028,497	622,535	20.56%	註4
營業外收入及利益	87,393	113,428	(26,035)	(22.95)%	註5
營業外費用及損失	(550,173)	(262,070)	(288,103)	109.93%	註6
繼續營業單位稅前淨利	3,188,252	2,879,855	308,397	10.71%	
所得稅費用	(389,599)	(427,316)	37,717	(8.83)%	
本期淨利	2,798,653	2,452,539	346,114	14.11%	
1. 增減比例變動分析說明：					
註1：主因營收增加、銷貨折讓亦增加。					
註2、4：主要係營收增加，固定成本變化幅度不大，致營業毛利及營業淨利上升。					
註3：主要係營業規模擴大，營業費用同步增加。					
註5：主要係其他收入減少。					
註6：主要係採權益法認列之投資損失增加所致。					
2. 公司主要營業內容改變之原因：無。					

## 三、現金流量：未來一年現金流動性分析

單位：新台幣仟元

期初現金餘 額①	預計全年來自 營業活動淨現 金流量②	預計全年現金流 出量③	預計現金剩 餘(不足)數 額①+②-③	預計現金不足額之補救措施	
				投資計劃	理財計劃
\$5,910,317	\$17,604,868	\$(15,504,614)	\$8,101,571	-	-

1. 本年度現金流量變動情形分析：

來自營業活動現金流量持續增加，因預期景氣緩步成長，投資活動及理財活動趨於穩健保守，故預期現金將剩餘 8,101,571 仟元。

2. 預計現金不足額之補救措施及流動性分析：無現金流動性可虞問題。

四、最近年度重大資本支出對財務業務之影響

(一) 重大資本支出之運用情形及資金來源

95 年 3 月現金增資

單位：新台幣仟元

計劃項目	實際或預期 之資金來源	實際或預期 完工日期	所需資金 總額	實際或預定資金運用情形	
				95 年度	96 年度
擴建廠房及 增購設備	現金增資及 銀行借款	96.12.31	\$6,000,000	\$2,595,231	\$3,404,769

(二) 預計可能產生效益

95 年 3 月現金增資

單位：仟顆／新台幣仟元

年度	產品項目	生產量	銷售量	銷貨收入	銷貨毛利	營業淨利
95	PBGA(註)	—	—	—	—	—
	Flip Chip	6,388,800	6,388,800	480,000	110,400	52,800
96	PBGA(註)	452,208,000	452,208,000	1,500,000	480,000	345,000
	Flip Chip	31,900,000	31,900,000	2,400,000	600,000	384,000
97	PBGA(註)	747,633,333	747,633,333	2,342,500	773,025	562,200
	Flip Chip	52,493,000	52,493,000	3,481,000	916,900	603,610
98	PBGA(註)	821,353,010	821,353,010	2,398,700	791,571	575,688
	Flip Chip	66,374,000	66,374,000	3,835,900	1,048,623	703,392
99	PBGA(註)	874,412,886	874,412,886	2,472,000	865,200	642,720
	Flip Chip	74,193,800	74,193,800	3,925,000	1,108,800	755,550
100	PBGA(註)	894,210,767	894,210,767	2,461,400	861,490	639,964
	Flip Chip	79,456,000	79,456,000	3,900,000	1,101,600	750,600

2. 其他效益說明（如產品品質、污染防治、成本減少等）：無。

五、最近年度轉投資政策、其獲利或虧損之主要原因、改善計畫及未來一年投資計畫：

本公司主要轉投資皆為長期性策略投資，民國一百年度投資損失為 514,024 仟元，主要係因部份轉投資事業經濟規模尚未顯現或資本支出增加，致短期獲利能力不佳。未來本公司主要投資策略仍以長期策略性投資為主，持續謹慎評估以創造公司最大價值。

## 六、最近年度及截至年報刊印日止風險事項評估

### (一)利率、匯率變動、通貨膨脹情形對公司損益之影響及未來因應措施

本公司 100 年度利息及匯兌損益列表如下：

單位：新台幣仟元

項目	年度
	100 年度
兌換(損)益淨額	(2,950)
營業收入淨額	16,870,553
稅前淨利	3,188,252
兌換(損)益淨額佔營業收入淨額比率	0.02%
兌換(損)益淨額佔稅前淨利比率	0.09%
利息收入	30,675
利息收入佔營業收入淨額比率	0.18%
利息收入佔稅前淨利比率	0.96%
利息費用	18,315
利息費用佔營業收入淨額比率	0.10%
利息費用佔稅前淨利比率	0.57%
利息收(支)淨額佔稅前淨利比率	0.39%

資料來源：經會計師查核簽證之財務報告

#### 1. 利率變動影響

本公司財務結構一向健全，設有專職負責人員與銀行保持密切互動，並積極主動申請自動化設備優惠中長期貸款，最近年度利息收(支)淨額僅為公司稅前淨利之 0.39%，故利率變動對公司不致有重大影響。

#### 2. 匯率變動影響

(1) 本公司外銷部份主要係以美元計價，長期借款及主要進貨項目亦採美元計價，故新台幣對美元之匯率變動對本公司損益具有較小程度之影響，100 年度兌換損益佔營收淨額比率僅為 0.02%。

(2) 本公司因應匯率變動之具體措施

①在銀行開立外匯存款帳戶，因銷貨匯入之貨款則視為實際資金需求及匯率變動之情形，決定兌換成新台幣或存入外匯存款帳戶；進貨付款則視匯率變動情形而考慮以外銷所得之外幣或擇機預先購買外幣支付進口之原物料，以減低匯率變動之衝擊。

②公司進口原料及設備儘量以美元議價，並借入美金貸款，藉以平衡美元資產及美元負債部位，以規避匯率變動之影響。

#### 3. 通貨膨脹影響

本公司隨時注意市場價格之波動，並與供應商及客戶保持良好之互動關係，故 100 年度並未有因通貨膨脹而產生重大影響之情事。

(二) 從事高風險、高槓桿投資、資金貸與他人、背書保證及衍生性商品交易之政策、獲利或虧損之主要原因及未來因應措施

本公司最近年度並未從事高風險、高槓桿投資、資金貸與他人及衍生性商品交易之行為，背書保證交易請詳本年報第 113 頁及 169 頁。此外，本公司訂有相關辦法，規範衍生性商品交易及資金貸與他人、背書保證之風險管理制度，故對本公司損益並無重大不利之影響。

(三) 未來研發計畫及預計投入之研發費用

本公司基於長期專業之研發設計與製造經驗，針對產品安全性及多樣化於產品設計程序上建立「模組化產品設計」之作業模式，使得研發技術能力得以提升，加速新產品開發速度，滿足不同客戶之產品規格需要。

最近年度針對改善製程及改良既有產品而投入新的機器設備，預計 101 年再投入之研發費用相關支出約新台幣 952,428 仟元。

(四) 國內外重要政策及法律變動對公司財務業務之影響及因應措施

本公司最近年度並未受到國內外重要政策及法律變動影響財務及業務之情事，因本公司主要銷售市場係以國內地區為主，法律及重大政策穩定，短期尚無軍事及政治之風險，故預期本公司未來應不致受國內外重要政策及法律變動而有重大不利之影響。

(五) 科技改變及產業變化對公司財務業務之影響及因應措施

本公司隨時注意所處行業相關科技變動情形，並視情形指派人員評估及研究改變對公司未來發展及財務業務之影響及因應措施，最近年度並無重大科技改變造成公司財務業務重大影響之情形。

(六) 企業形象改變對企業危機管理之影響及因應措施

本公司企業形象良好，最近年度並無重大改變造成企業危機管理之情事。

(七) 進行併購之預期效益、可能風險及因應措施：不適用。

(八) 擴充廠房之預期效益及可能風險及因應措施：請參閱本冊柒、四、(二)。

(九) 進貨或銷貨集中所面臨之風險及因應措施

本公司之主要原料如金氟化鉀、基材、膠片、銅片、鑽頭、銑刀、乾膜及化學藥品等，一經認證通過即不易更換其主要原料，故僅以主要 1~2 家供應廠商為主要供貨來源，且同時與其他供應商保持良好關係以降低進貨集中之風險；另本公司之主要產品 IC BGA 基板客戶係以國內外知名封裝廠及 IC 設計公司為主，其應用範圍廣範泛，並無銷貨集中之風險。

(十) 董事、監察人或持股超過百分之十之大股東，股權之大量移轉或更換對公司之影響及風險及因應措施：本公司董事、監察人或持股百分之十之大股東並無股權大量移轉之情事。

(十一) 經營權之改變對公司之影響、風險及因應措施：無。

(十二) 訴訟或非訟事件，應列明公司及公司董事、監察人、總經理、實質負責人、持股比例超過百分之十之大股東及從屬公司已判決確定或尚在繫屬中之重大訴訟、非訟或行政爭訟事件，其結果可能對股東權益或證券價格有重大影響者，應揭露其系爭事實、標的金額、訴訟開始日期、主要涉訟當事人及截至年報刊印日止之處理情形：無。

(十三) 其他重要風險及因應措施：無。

七、其他重要事項：無。

## 捌、特別記載事項

### 一、關係企業相關資料

(一) 關係企業合併營業報告書：無。

(二) 關係企業合併財務報表：無。

(三) 關係報告書：無。

二、最近年度及截至年報刊印日止，私募普通股辦理情形，應揭露股東會通過日期與數額、價格訂定之依據及合理性、特定人選擇之方式及辦理私募之必要理由：無。

三、最近年度及截至年報刊印日止子公司持有或處分本公司股票情形：無。

四、其他必要補充說明事項：無。

五、最近年度及截至年報刊印日止，如發生本法第三十六條第二項第二款所定對股東權益或證券價格有重大影響之事項：無。



景碩科技股份有限公司  
會計師查核報告

景碩科技股份有限公司民國一〇〇年十二月三十一日及民國九十九年十二月三十一日之資產負債表，暨民國一〇〇年一月一日至十二月三十一日及民國九十九年一月一日至十二月三十一日之損益表、股東權益變動表及現金流量表，業經本會計師查核竣事。上開財務報表之編製係管理階層之責任，本會計師之責任則為根據查核結果對上開財務報表表示意見。

本會計師係依照會計師查核簽證財務報表規則暨一般公認審計準則規劃並執行查核工作，以合理確信財務報表有無重大不實表達。此項查核工作包括以抽查方式獲取財務報表所列金額及所揭露事項之查核證據、評估管理階層編製財務報表所採用之會計原則及所作之重大會計估計，暨評估財務報表整體之表達。本會計師相信此項查核工作可對所表示之意見提供合理之依據。

依本會計師之意見，第一段所述財務報表在所有重大方面係依照商業會計法及商業會計處理準則中與財務會計準則相關之規定、證券發行人財務報告編製準則暨一般公認會計原則編製，足以允當表達景碩科技股份有限公司民國一〇〇年十二月三十一日及民國九十九年十二月三十一日之財務狀況，暨民國一〇〇年一月一日至十二月三十一日及民國九十九年一月一日至十二月三十一日之經營成果與現金流量。

另景碩科技股份有限公司業已編製民國一〇〇年度及民國九十九年度之合併財務報表，並經本會計師均出具無保留意見之查核報告在案，備供參考。

此 致

景碩科技股份有限公司 公鑒

安永聯合會計師事務所  
主管機關核准辦理公開發行公司財務報告  
查核簽證文號：(87)台財證(六)第65315號  
(97)台財證(六)第37690號

洪茂益

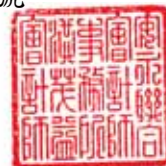

會計師：

郭紹彬



中華民國一〇一年二月七日



果碩科技股份有限公司

資產負債表

民國一〇〇年十二月三十一日  
及民國九十九年十二月三十一日  
(金額均以新台幣千元為單位)

資 產		一〇〇年十二月三十一日		九十九年十二月三十一日		負債及股東權益		一〇〇年十二月三十一日		九十九年十二月三十一日		
代碼	會計科目	附註	金 額	%	金 額	%	會計科目	附註	金 額	%	金 額	%
11xx	流動資產						流動負債					
1100	現金及約當現金	二及四.1	\$5,910,317	21.61	\$4,856,606	19.99	短期借款	四.12	\$708,435	2.59	\$293,708	1.21
1310	公平價值變動列入損益之金融資產	二及四.2	3,553,509	12.99	3,181,478	13.09	應付票據		43,907	0.16	40,635	0.17
1320	備供出售金融資產	二及四.3	56,015	0.21	33,600	0.14	應付帳款		910,719	3.33	976,903	4.02
1120	應收票據淨額	二及四.4	70,579	0.26	111,326	0.46	應付帳款－關係人	五	86,306	0.32	-	-
1140	應收帳款淨額	二及四.5	2,316,629	8.47	1,897,905	7.81	應付所得稅	二及四.22	766,578	2.80	638,298	2.63
1150	應收帳款－關係人	五	35,170	0.13	25,415	0.10	應付費用	二、四.14及五	1,378,855	5.04	1,081,044	4.45
1160	其他應收款	四.5	792,407	2.90	222,825	0.92	應付設備款		544,152	1.99	82,631	0.34
1180	其他應收款－關係人	五	7,836	0.03	7,698	0.03	預收貨款		7,267	0.03	6,497	0.30
120x	存貨淨額	二及四.6	1,594,787	5.83	1,311,026	5.40	一年內到期之長期借款	四.13及六	223,518	0.82	152,120	0.62
1260	預付款項	二及四.14	91,221	0.33	77,212	0.32	其他流動負債		40,189	0.14	35,710	0.15
1280	其他流動資產		33,251	0.12	33,386	0.14	流動負債合計		4,709,926	17.22	3,307,546	13.61
1286	遞延所得稅資產淨額	二及四.22	-	-	-	-	長期負債					
	流動資產合計		14,461,721	52.88	11,758,477	48.40	長期借款	四.13及六	839,822	3.07	1,018,407	4.19
14xx	基金及投資	二及四.7					其他負債					
1421	採權益法之長期投資		4,655,632	17.02	4,797,436	19.75	遞延所得稅負債	二及四.22	10,607	0.04	-	-
1480	以成本衡量之金融資產		-	-	124,738	0.51	遞延貸項－聯屬公司間利益	二及五	-	-	1,337	0.01
	基金及投資合計		4,655,632	17.02	4,922,174	20.26	其他負債合計		10,607	0.04	1,337	0.01
15xx	固定資產淨額	二、四.8及六					負債合計		5,560,355	20.33	4,327,290	17.81
1501	土地		521,755	1.91	521,755	2.15	股 本	四.15				
1521	房屋及建築物		1,834,858	6.71	1,864,399	7.67	普通股		4,460,000	16.31	4,460,000	18.36
1531	機器設備		9,365,851	34.25	9,789,062	40.29	資本公積	四.16				
1551	運輸設備		2,846	0.01	9,671	0.04	股本溢價		5,850,000	21.39	5,850,000	24.08
1561	辦公設備		28,056	0.10	230,422	0.95	保留盈餘					
1581	其他設備		2,189,760	8.01	2,564,592	10.56	法定盈餘公積	四.17	1,805,847	6.60	1,560,593	6.42
15X9	成本合計		13,943,126	50.99	14,979,901	61.66	特別盈餘公積	四.18	300,128	1.10	44,955	0.19
1672	減：累計折舊		(6,994,998)	(25.58)	(7,946,983)	(32.71)	未分配盈餘	四.19	9,311,826	34.05	8,351,600	34.38
	預付設備款		1,223,706	4.48	531,103	2.19	股東權益其他項目	二	51,787	0.19	(309,826)	(1.28)
	固定資產淨額		8,171,834	29.89	7,564,021	31.14	累積換算調整數	二及四.3	7,826	0.03	9,698	0.04
17xx	無形資產						金融商品之未實現損益		21,787,414	79.67	19,967,020	82.19
1750	電腦軟體成本	二及四.9	22,977	0.08	9,786	0.04	股東權益合計					
18xx	其他資產						負債及股東權益總計		\$27,347,769	100.00	\$24,294,310	100.00
1810	閒置資產	二及四.10	-	-	-	-						
1820	存出保證金	六	4,821	0.02	9,068	0.04						
1860	遞延所得稅資產淨額	二及四.22	-	-	-	-						
1888	其他資產－土地	四.11	30,784	0.11	30,784	0.12						
	其他資產合計		35,605	0.13	39,852	0.16						
	資產總計		\$27,347,769	100.00	\$24,294,310	100.00						



董事長：童子賢



經理人：郭明棟

(請參閱財務報表附註)



會計主管：劉素真

景碩科技股份有限公司

損益表

民國一〇〇年一月一日至十二月三十一日  
及民國九十九年一月一日至十二月三十一日  
(金額除每股盈餘外，均以新台幣仟元為單位)

科目 代碼	項 目	附註	一〇〇年度		九十九年度	
			金額	%	金額	%
4000	營業收入					
4110	銷貨收入		\$17,043,919	101.03	\$14,784,808	100.83
4170	減：銷貨退回		(288,031)	(1.71)	(268,790)	(1.83)
4190	銷貨折讓		(88,465)	(0.52)	(28,598)	(0.20)
	銷貨收入淨額		16,667,423	98.80	14,487,420	98.80
4600	勞務收入淨額		203,130	1.20	176,466	1.20
	營業收入淨額	二、四.20及五	16,870,553	100.00	14,663,886	100.00
5000	營業成本					
5110	銷貨成本	五	(11,409,452)	(67.63)	(10,223,234)	(69.72)
5910	營業毛利		5,461,101	32.37	4,440,652	30.28
6000	營業費用					
6100	推銷費用	五	(491,310)	(2.91)	(347,763)	(2.37)
6200	管理及總務費用		(475,223)	(2.82)	(398,935)	(2.72)
6300	研究發展費用		(843,536)	(5.00)	(665,457)	(4.54)
	營業費用合計		(1,810,069)	(10.73)	(1,412,155)	(9.63)
6900	營業淨利		3,651,032	21.64	3,028,497	20.65
7100	營業外收入及利益					
7110	利息收入		30,675	0.18	18,904	0.13
7122	股利收入		1,160	0.01	-	-
7130	處分固定資產利益	二及五	12,362	0.07	6,380	0.05
7140	處分投資利益	二	3,476	0.02	7,652	0.05
7310	金融資產評價利益	二及四.2	18,555	0.11	3,448	0.02
7480	其他收入	五	21,165	0.13	77,044	0.53
	營業外收入及利益合計		87,393	0.52	113,428	0.78
7500	營業外費用及損失					
7510	利息費用		(18,315)	(0.10)	(15,961)	(0.11)
7521	採權益法認列之投資損失	二及四.7	(514,024)	(3.05)	(108,379)	(0.74)
7530	處分固定資產損失	二	(4,719)	(0.03)	(7,203)	(0.05)
7560	兌換損失	二	(2,950)	(0.02)	(38,861)	(0.27)
7630	資產減損損失	二、四.7及四.10	(7,068)	(0.04)	(91,666)	(0.62)
7880	其他損失	二	(3,097)	(0.02)	-	-
	營業外費用及損失合計		(550,173)	(3.26)	(262,070)	(1.79)
7900	繼續營業單位稅前淨利		3,188,252	18.90	2,879,855	19.64
8110	所得稅費用	二及四.22	(389,599)	(2.31)	(427,316)	(2.91)
9600	本期淨利		\$2,798,653	\$16.59	\$2,452,539	\$16.73
9700	基本每股盈餘(元)	二及四.23	稅前	稅後	稅前	稅後
9750	本期淨利		\$7.15	\$6.28	\$6.46	\$5.50

(請參閱財務報表附註)

董事長：童子賢



經理人：郭明棟



會計主管：劉素真



民國一〇〇〇年一月一日至十二月三十一日

及民國九十九年一月一日至十二月三十一日

(金額均以新台幣千元為單位)

項 目	附 註	股 本	資本公積	保留盈餘			累積換算調整數	未認列為退休金 成本之淨損失	金融商品之 未實現損益	合 計
				法定盈餘公積	特別盈餘公積	未分配盈餘				
民國九十九年一月一日餘額		\$4,460,000	\$5,850,000	\$1,368,678	\$2,057	\$7,163,703	\$ (32,794)	\$ (12,162)	\$-	\$18,799,482
九十八年度盈餘指撥及分配(註1)	四.19									
法定盈餘公積						(191,915)				-
特別盈餘公積					42,898	(42,898)				-
現金股利						(1,025,800)				(1,025,800)
長期投資股權淨值變動數						(4,029)				(4,029)
外幣報表換算調整數	二						(277,032)			(277,032)
未認列為退休金成本之淨損失	二							12,162		12,162
備供出售金融資產未實現損益之變動	二								9,698	9,698
九十九年度淨利						2,452,539				2,452,539
民國九十九年十二月三十一日餘額		4,460,000	5,850,000	1,560,593	44,955	8,351,600	(309,826)	-	9,698	19,967,020
九十九年度盈餘指撥及分配(註2)	四.19									
法定盈餘公積				245,254		(245,254)				-
特別盈餘公積					255,173	(255,173)				-
現金股利						(1,338,000)				(1,338,000)
外幣報表換算調整數	二						361,613			361,613
備供出售金融資產未實現損益之變動	二								(1,872)	(1,872)
一〇〇年度淨利						2,798,653				2,798,653
民國一〇〇年十二月三十一日餘額		\$4,460,000	\$5,850,000	\$1,805,847	\$300,128	\$9,311,826	\$51,787	\$-	\$7,826	\$21,787,414

(請參閱財務報表附註)

註1：董監酬勞16,843仟元及員工紅利286,337仟元已於損益表中扣除。

註2：董監酬勞19,521仟元及員工紅利397,784仟元已於損益表中扣除。

董事長：童子賢

經理人：郭明棟

會計主管：劉素真

民國一〇〇一年一月一日至十二月三十一日  
及民國九十九年一月一日至十二月三十一日  
(金額均以新台幣仟元為單位)

項 目	一〇〇年度	九十九年度	項 目	一〇〇年度	九十九年度
營業活動之現金流量：			投資活動之現金流量：		
本期淨利	\$2,798,653	\$2,452,539	備供出售金融資產增加	(24,287)	(23,902)
調整項目：			出售以成本衡量之金融資產	118,015	-
折舊(含閒置資產)	1,772,625	1,809,136	採權益法之長期投資增加	-	(3,020,303)
各項攤提	29,751	3,617	購置固定資產	(1,933,283)	(1,179,719)
處分固定資產利益	(12,362)	(6,380)	出售固定資產價款	20,327	27,167
處分固定資產損失	4,719	7,203	存出保證金(增加)減少	4,247	94
處分投資利益	(3,476)	(7,652)	電腦軟體成本增加	(42,942)	(12,172)
金融資產評價(利益)損失	(18,555)	(3,448)	投資活動之淨現金流入(出)	(1,857,923)	(4,208,835)
採權益法認列之投資損失	514,024	108,379			
資產減損損失	7,068	91,666	融資活動之現金流量：		
交易目的金融資產淨(增加)減少	(350,000)	278,045	舉借(償還)短期借款	414,727	(135,553)
應收票據淨額(增加)減少	40,747	(62,787)	舉借(償還)長期借款	(107,187)	384,519
應收帳款淨額(增加)減少	(418,724)	60,819	發放現金股利	(1,338,000)	(1,025,800)
應收帳款一關係人(增加)減少	(9,755)	(16,810)	融資活動之淨現金流入(出)	(1,030,460)	(776,834)
其他應收款(增加)減少	(569,582)	(79,935)			
其他應收款一關係人(增加)減少	(138)	(7,698)	本期現金及約當現金增加(減少)數	1,053,711	136,378
存貨淨額(增加)減少	(283,761)	(181,337)	期初現金及約當現金餘額	4,856,606	4,720,228
預付款項(增加)減少	(14,009)	(37,329)	期末現金及約當現金餘額	\$5,910,317	\$4,856,606
其他流動資產(增加)減少	135	(18,772)			
遞延退休金成本(增加)減少	-	1,611	現金流量資訊之補充揭露：		
應付票據增加(減少)	3,272	(89,748)	本期支付利息(不含資本化利息)	\$18,011	\$15,958
應付帳款一關係人增加(減少)	86,306	-	本期支付所得稅	\$261,319	\$152,127
應付帳款增加(減少)	(66,184)	261,986			
應付所得稅增加(減少)	128,280	275,189	支付現金購置固定資產：		
應付費用增加(減少)	297,811	250,143	購置固定資產	\$2,394,804	\$1,183,534
預收貨款增加(減少)	770	(525)	加：期初應付設備款	82,631	78,816
其他流動負債增加(減少)	4,479	21,973	減：期末應付設備款	(544,152)	(82,631)
未認列退休金成本之淨損失(增加)減少	-	12,162	支付現金	\$1,933,283	\$1,179,719
			不影響現金流量之投資及融資活動：		
			一年內到期之長期借款轉列流動負債	\$223,518	\$152,120
			累積換算調整數增加(減少)數	\$361,613	\$277,032
			長期投資股權淨值變動減少數	\$-	\$4,029
			固定資產轉列閒置資產淨額	\$345	\$1,186
			金融商品之未實現損益	\$(1,872)	\$9,698
營業活動之淨現金流入(出)	3,942,094	5,122,047			

(請參閱財務報表附註)

董事長：董子賢

經理人：郭明棟

會計主管：劉素真

景碩科技股份有限公司  
財務報表附註  
民國一〇〇年十二月三十一日  
及民國九十九年十二月三十一日  
(金額除另予註明外，均以新台幣仟元為單位)

一、公司沿革

本公司於民國八十九年九月十一日經核准設立，主要經營電子零組件製造、電子材料批發、電子材料零售、企業經營管理顧問等業務，民國一〇〇及九十九年十二月三十一日之員工人數分別為 3,150 人及 2,705 人。

本公司股票於民國九十三年五月二十日經財政部證券暨期貨管理委員會台財證一字第〇九三〇一二三四六二號函核准上市，並自民國九十三年十一月一日起，於集中交易市場開始買賣。

二、重要會計政策之彙總說明

本財務報表係依照商業會計法及商業會計處理準則中與財務會計準則相關之規定、證券發行人財務報告編製準則暨一般公認會計原則編製。重要會計政策彙總說明如下：

1.外幣交易

- (1)本公司之交易事項係以新台幣為記帳單位。以外幣為計價基礎之非衍生性商品交易事項，係按交易發生時之匯率折算新台幣金額入帳。外幣貨幣性資產或負債於資產負債表日按該日之即期匯率予以調整，因調整而產生之兌換差額列為當期損益。外幣非貨幣性資產或負債於資產負債表日依公平價值衡量者，按該日即期匯率調整而產生之兌換差額，其屬公平價值變動認列為股東權益調整項目者，兌換差額列為股東權益調整項目；其屬公平價值變動認列為當期損益者，兌換差額列為當期損益；若其係依成本衡量者，則按交易日之歷史匯率衡量。至於結清外幣債權或債務所產生之兌換差額，則均列為當期損益。
- (2)本公司以權益法評價之國外轉投資事業外幣財務報表，係依下列基礎換算為新台幣：所有資產及負債係以資產負債表日匯率換算；股東權益中除期初保留盈餘以上年度期末換算後餘額結轉外，餘均按歷史匯率換算；損益科目則依當期加權平均匯率換算。對於國外轉投資事業外幣財務報表換算所產生之兌換差額，依投資比例認列外幣換算調整數，並單獨列示於股東權益項下。



景碩科技股份有限公司財務報表附註(續)  
(金額除另予註明外，均以新台幣仟元為單位)

2. 約當現金

約當現金係隨時可轉換成定額現金且即將到期，而其利率變動對其價值影響甚少之短期且具高度流動性之投資，通常包括自投資日起三個月內到期或清償之國庫券、商業本票及銀行承兌匯票等。

3. 金融資產及金融負債

依財務會計準則公報第三十四號「金融商品之會計處理準則」及「證券發行人財務報告編製準則」之規定將金融資產分類為公平價值變動列入損益之金融資產、持有至到期日之投資、避險之衍生性金融資產、無活絡市場之債券投資及備供出售之金融資產等類。金融資產於原始認列時以公平價值衡量，但非以公平價值衡量且公平價值變動認列為損益之金融資產，尚應加計取得或發行之交易成本。金融負債分為公平價值變動列入損益之金融負債、避險之衍生性金融負債及以成本衡量之金融負債。

本公司依慣例交易購買或出售之金融資產，採交割日會計處理，慣例交易係指一項金融資產之購買或出售，其資產之交付期間係在市場慣例或法令規定之期間內者。

(1) 公平價值變動列入損益之金融資產

屬此類別之金融資產，於續後評價時，概以公平價值衡量且公平價值變動認列於損益表。並分為交易目的之金融資產及指定公平價值變動列入損益之金融資產兩類。

所稱公平價值，在上市櫃股票或存託憑證，係指資產負債表日之收盤價。開放型基金之公平價值則係指資產負債表日該基金之淨資產價值。

本公司對金融負債之續後評價係以攤銷後成本衡量。但公平價值變動列入損益之金融資產及避險之衍生性金融資產，係以公平價值衡量。

(2) 備供出售之金融資產

備供出售之金融資產係指定為備供出售之非衍生性金融資產。備供出售之金融資產續後評價係以公平價值衡量，其公平價值變動造成之利益或損失，除減損損失及貨幣性金融資產外幣兌換損益外，於除列前認列為股東權益調整項目，備供出售之金融資產除列時，將累積之利益或損失列入當期損益。

景碩科技股份有限公司財務報表附註(續)  
(金額除另予註明外，均以新台幣仟元為單位)

(3)以成本衡量之金融資產

係未有公開市場報價之權益商品，或與權益商品連動且其清償須交付該等權益商品之衍生性商品或以該等權益商品交割之衍生性商品負債，並以成本衡量。若有減損之客觀證據，則認列減損損失，且此減損金額不予以迴轉。

4.應收款項之減損評估

民國一〇〇年一月一日以前，應收款項之減損評估係依據過去實際發生呆帳之經驗，衡量資產負債表日應收款項之帳齡情形及其收回可能性評估提列。

民國一〇〇年一月一日以後，應收款項之減損評估係首先確認是否存在客觀證據顯示重大個別應收款項發生減損，重大個別應收款項存在客觀證據顯示發生減損者，應個別評估其減損金額，其餘存在客觀證據顯示發生減損之非屬重大之應收款項，以及無減損客觀證據之應收款項，將具類似信用風險特徵者納入群組，分別評估該組資產之減損。

5.存 貨

存貨係以成本與淨變現價值孰低評價。為使存貨達到可供銷售或可供生產之狀態及地點所產生之成本如下：

原物料：以實際進貨成本，採加權平均法。

在製品及製成品：包括直接原料、直接人工及製造費用。固定製造費用係以正常產能分攤。在製品及製成品採加權平均法。

淨變現價值係指在正常情況下，估計售價減除至完工尚需投入之成本及銷售費用後之餘額。

6.採權益法之長期投資

(1)長期股權投資係按一般公認會計原則之規定，對持有表決權股份比例達百分之二十以上或持有表決權股份比例雖未達百分之二十，但具有重大影響力之長期股權投資按權益法評價，即被投資公司發生淨利(或淨損)時應按約當持股比率認列投資收益(或損失)，發放之現金股利，則作為長期股權投資之收回。

(2)按權益法評價之長期股權投資，其與被投資公司間之順流交易，有關公司間未實現損益之銷除比例，端視對被投資公司是否具有控制能力而定。若對被投資公司具有控制能力，則公司間未實現損益予以全部銷除；若對被投資公司不具控制能力，則公司間未實現損益按持有被投資公司之股權比例予以銷除；而與被投資公



景碩科技股份有限公司財務報表附註(續)  
(金額除另予註明外，均以新台幣仟元為單位)

司間之逆流交易，不論對被投資公司是否具有控制能力，公司間未實現損益按持有被投資公司之股權比例予以銷除。

- (3)對具有重大影響力但未達控制能力之被投資公司，因意圖繼續支持被投資公司或被投資公司之虧損係屬短期性質，有充分之證據顯示將於未來短期內回復獲利之營運，而按權益法繼續認列投資損失，以致對被投資公司投資及墊款之帳面價值發生貸方餘額時則列為負債。對具有控制能力之被投資公司，除被投資公司之其他股東有義務並能夠提出額外資金承擔其損失者外，則全額吸收超過被投資公司股東原有權益之損失金額。
- (4)凡直接或間接持有被投資公司有表決權之股份超過百分之五十者，或持有表決權之股份未超過百分之五十，但具有控制能力者，為本公司之子公司。本公司除依權益法評價外，並將其納入合併財務報表之編製個體。

#### 7. 固定資產

- (1)固定資產於購建時以成本為入帳基礎，資產負債表日之帳面價值係由成本減累計折舊及累計減損決定。重大改良及更新作為資本支出，列入固定資產，修理及維護支出則列作當年度費用。固定資產處分或報廢時，其成本及相關之累計折舊均自帳上予以減除，其產生之損益依其性質列為營業外損益。
- (2)折舊係採平均法，各項資產計提之耐用年數如下：

房屋及建築物：3-25 年  
機器設備：2-7 年  
運輸設備：5 年  
辦公設備：3-5 年  
其他設備：3-15 年

至已屆耐用年限之固定資產仍繼續使用者，並就其殘值估列耐用年限提列折舊。

#### 8. 無形資產

- (1)本公司適用財務會計準則公報第三十七號「無形資產之會計處理準則」，原始認列無形資產時，係以成本衡量。無形資產於原始認列後，以其成本減除累計攤銷及累計減損損失後之金額作為帳面價值。本公司評估無形資產耐用年限屬有限耐用年限。

景碩科技股份有限公司財務報表附註(續)  
(金額除另予註明外，均以新台幣仟元為單位)

(2)本公司無形資產採直線法，並按下列估計之有限耐用年數攤銷：

電腦軟體成本：3 年

#### 9. 資產減損

本公司於每一資產負債表日評估所有適用三十五號公報之資產是否有減損跡象，如有減損跡象，則進行減損測試，依公報規定以個別資產或資產所屬之現金產生單位進行測試。減損測試結果如資產(或資產所屬現金產生單位)之帳面價值大於可回收金額，則須認列減損損失，而可回收金額則為淨公平價值及使用價值之較高者；反之，若於資產負債表日有證據顯示資產於以前年度認列之減損損失可能已不存在或減少時，應重新評估可回收金額，若可回收金額因資產之估計服務潛能變動而增加時，減損應予迴轉，惟迴轉後帳面價值不可超過資產在未認列減損損失情況下，減除應提列折舊或攤銷後之帳面價值。減損損失及減損迴轉利益列為營業外收支。

#### 10. 退 休 金

本公司訂有員工退休辦法，依「勞動基準法」之規定，報經主管機關核准，自民國九十年七月起算按每年已付薪資總額百分之二提撥退休準備金，並撥交由勞工退休準備金監督委員會專戶儲存及支用，由於此項退休準備金與本公司完全分離，故未包含於財務報表中。

勞工退休金條例自民國九十四年七月一日起施行，並採確定提撥制。實施後員工得選擇適用「勞動基準法」有關之退休金規定，或適用該條例之退休金制度並保留適用該條例前之工作年資。對適用該條例之員工，本公司每月負擔之員工退休金提撥率，不得低於員工每月薪資百分之六。

退休金之會計處理係依財務會計準則公報第十八號「退休金會計處理準則」之規定，屬確定給付退休辦法者，淨退休金成本係按精算報告提列，包括當期服務成本、利息成本、基金資產之預期報酬、未認列過渡性淨資產與退休金利益之攤提。未認列過渡性資產按十五年平均攤銷。屬確定提撥退休辦法者，依權責發生基礎，將每期提繳之退休金數額認列為當期費用。

#### 11. 收入認列方法

本公司之收入認列，係依照財務會計準則公報第三十二號「收入認列之會計處理準則」之規定處理。銷貨收入原則上於獲利過程完成時認列，其條件為(一)取得具有說服力之證據證明雙方交易已存在；(二)貨物之所有權及風險已移轉；(三)價格係屬於固定或可決定；(四)價款收現性可合理確定。

## 12. 資本支出與收益支出之劃分

凡支出之效益及於以後各期者列為資產，其餘列為當期費用或損失。

## 13. 所得稅

本公司估列所得稅係依財務會計準則公報第二十二號「所得稅之會計處理準則」之規定作跨期間與同期間之所得稅分攤。將應課稅暫時性差異所產生之所得稅影響數認列為遞延所得稅負債，與將可減除暫時性差異、虧損扣抵及所得稅抵減所產生之所得稅影響數認列為遞延所得稅資產，再評估其遞延所得稅資產之可實現性，估列其備抵評價金額。遞延所得稅資產或負債依其相關資產或負債之分類劃分為流動或非流動項目，無相關之資產負債者，依預期回轉期間之長短期劃分為流動或非流動項目。

本公司未分配盈餘加徵百分之十營利事業所得稅部分，於股東會決議分配盈餘之日列為當期費用。

配合民國九十五年一月一日開始實施之「所得基本稅額條例」，本公司依其規定計算基本稅額，並與按所得稅法規定計算之應納稅額兩者相較擇其高者估列為當期所得稅。另本公司於評估遞延所得稅資產可實現性時，亦將未來年度應納之最低所得稅稅額納入考量。

本公司民國九十八年度以前之營利事業所得稅稅率為百分之二十五，依據民國九十八年五月二十七日公布之所得稅法修正條文規定，營利事業所得稅稅率自民國九十九年度起由百分之二十五改為百分之二十；又依據民國九十九年六月十五日新公布之所得稅法修正條文，自民國九十九年度起適用之所得稅率改為百分之十七。

## 14. 每股盈餘

本公司係依財務會計準則公報第二十四號「每股盈餘」之規定計算每股盈餘。基本每股盈餘以普通股股東之本期淨利(損)除以普通股加權平均流通在外股數；稀釋每股盈餘則以普通股股東之本期淨利(損)調整具稀釋作用之潛在普通股之股利、具稀釋作用之潛在普通股於本期已認列之利息費用及具稀釋作用之潛在普通股因轉換而產生之任何其他收入與費用之變動後，除以普通股加權平均流通在外股數加上所有具稀釋作用之潛在普通股轉換為普通股之加權平均流通在外股數。

## 15. 員工分紅及董監酬勞

依財團法人中華民國會計研究發展基金會於九十六年三月發佈(96)基秘字第052號函之規定，員工分紅及董監酬勞應視為費用，而非盈餘之分配。

景碩科技股份有限公司財務報表附註(續)  
(金額除另予註明外，均以新台幣仟元為單位)

16. 營運部門資訊

營運部門係同時符合下列特性之企業組成單位：(1)從事可獲得收入並發生費用之經營活動、(2)營運結果定期由企業之營運決策者複核，以制定分配予該部門資源之決策，並評估該部門之績效、(3)具個別分離之財務資訊。本公司選擇僅於合併財務報表揭露部門資訊。

三、會計變動之理由及其影響

1. 本公司自民國一〇〇年一月一日起，採用第三次修訂之財務會計準則公報第三十四號「金融商品之會計處理準則」規定。此項變動對本公司民國一〇〇年度之淨利並未有影響。
2. 本公司自民國一〇〇年一月一日起，採用新發布財務會計準則公報第四十一號「營運部門資訊之揭露」之規定處理營運部門資訊之揭露，該號公報係取代財務會計準則公報第二十號「部門別財務資訊之揭露」。

四、重要會計科目之說明

1. 現金及約當現金

	100.12.31	99.12.31
現金及零用金	\$200	\$200
支票及活期存款	1,747,706	1,538,995
定期存款	4,162,411	3,317,411
合 計	\$5,910,317	\$4,856,606

2. 公平價值變動列入損益之金融資產

	100.12.31	99.12.31
交易目的金融資產：		
貨幣型基金	\$3,517,412	\$3,163,937
交易目的金融資產評價調整	36,097	17,541
合 計	\$3,553,509	\$3,181,478

上述交易目的金融資產未有提供作為擔保或質押之情形。

景碩科技股份有限公司財務報表附註(續)  
(金額除另予註明外，均以新台幣仟元為單位)

3. 備供出售金融資產

	100.12.31	99.12.31
備供出售金融資產－流動		
上市(櫃)公司股票	\$48,189	\$23,902
備供出售金融資產評價調整	7,826	9,698
合  計	<u>\$56,015</u>	<u>\$33,600</u>

上述備供出售金融資產未有提供作為擔保或質押之情形。

4. 應收票據淨額

	100.12.31	99.12.31
應收票據	\$70,579	\$111,326
減：備抵呆帳	-	-
淨  額	<u>\$70,579</u>	<u>\$111,326</u>

5. 應收帳款淨額

(1)

	100.12.31	99.12.31
應收帳款	\$2,412,192	\$1,935,071
減：備抵呆帳	(95,563)	(37,166)
淨  額	<u>\$2,316,629</u>	<u>\$1,897,905</u>

(2)截至民國一〇〇及九十九年十二月三十一日止，本公司出售應收帳款情形如下：

出售對象	除列應收帳款金額		已預支金額		擔保品	額度
	100.12.31	99.12.31	100.12.31	99.12.31		
兆豐商銀－ 蘭雅分行	<u>\$757,753</u>	<u>\$557,560</u>	<u>\$-</u>	<u>\$345,599</u>	無	註

註：截至民國一〇〇及九十九年十二月三十一日均為美金30,000仟元。

景碩科技股份有限公司財務報表附註(續)  
(金額除另予註明外，均以新台幣仟元為單位)

6. 存貨淨額

(1)存貨明細如下：

	100.12.31	99.12.31
原 料	\$476,918	\$356,373
物 料	56,774	75,542
在 製 品	728,252	563,654
製 成 品	555,832	712,175
商 品	171	-
合 計	1,817,947	1,707,744
減：備抵存貨跌價及呆滯損失	(223,160)	(396,718)
淨 額	<u>\$1,594,787</u>	<u>\$1,311,026</u>

(2)本公司民國九十九年度之銷貨成本包括存貨跌價及呆滯損失、存貨報廢損失及存貨盤(盈)損合計為411,514仟元。

(3)本公司民國一〇〇年度因評估原提列備抵存貨跌價及呆滯損失之部份存貨項目已處分，故認列存貨跌價回升利益173,558仟元。另銷貨成本包括存貨報廢損失及存貨盤(盈)損合計為88,010仟元。

(4)民國一〇〇及九十九年十二月三十一日存貨之投保保險金額分別為1,829,000仟元及1,749,112仟元。

(5)上述存貨並無提供擔保或質押之情事。

7. 基金及投資

(1)民國一〇〇及九十九年十二月三十一日長期股權投資明細如下：

被投資公司名稱	股數	帳面價值	投資(損)益	持股 比例
<u>100.12.31</u>				
<u>採權益法之長期投資</u>				
KINSUS CORP. (USA)	500,000股	\$22,930	\$1,621	100.00%
KINSUS HOLDING (SAMOA) LIMITED	144,308,720股	4,232,868	(462,092)	100.00%
晶碩投資股份有限公司	50,000,000股	399,834	(53,553)	100.00%
合 計		<u>\$4,655,632</u>	<u>\$(514,024)</u>	

景碩科技股份有限公司財務報表附註(續)  
(金額除另予註明外，均以新台幣仟元為單位)

99.12.31

採權益法之長期投資

KINSUS CORP. (USA)	500,000股	\$20,456	\$2,263	100.00%
KINSUS HOLDING (SAMOA) LIMITED	144,308,720股	4,323,593	(72,012)	100.00%
晶碩投資股份有限公司	50,000,000股	453,387	(38,630)	100.00%
小 計		<u>4,797,436</u>	<u>\$(108,379)</u>	

以成本衡量之金融資產

未上市(櫃)公司股票－普通股

景懋光電股份有限公司	10,760,869股	215,218	18.77%
累計減損		<u>(90,480)</u>	
小 計		<u>124,738</u>	
合 計		<u>\$4,922,174</u>	

(2)上列採權益法認列之長期投資中，除KINSUS CORP.(USA)係採用該被投資公司未經會計師核閱之自行結算同期報表認列投資(損)益，餘均採用經會計師查核簽證同期財務報表認列投資(損)益。

(3)本公司於民國八十九年十月十三日及民國九十年三月二十六日分別匯款美金100仟元及400仟元(折合新台幣3,131仟元及13,110仟元)投資KINSUS CORP.(USA)，共計取得500,000股，每股面額USD1元，持股比率100%，是項投資案業奉經濟部投資審議委員會核准在案。

(4)本公司於民國九十五年十一月二十七日經董事會決議，為擴充營運，擬以美金50,000仟元透過對外投資KINSUS HOLDING (SAMOA) LIMITED，再轉投資KINSUS HOLDING (CAYMAN) LIMITED暨間接投資大陸地區，是項投資案業於民國九十六年二月一日經經濟部投資審議委員會核准在案，本公司已於民國九十六年八月六日匯款美金5,000仟元(折合新台幣164,683仟元)投資KINSUS HOLDING (SAMOA) LIMITED，取得5,000,000股，每股面額USD1元，持股比率100%。

另本公司於民國九十七年五月二十九日再匯出美金5,000仟元(折合新台幣153,063仟元)取得KINSUS HOLDING (SAMOA) LIMITED計5,000,000股，每股面額USD1元，持股比率100%。

另本公司於民國九十七年十二月三十日再匯出美金5,000仟元(折合新台幣164,891仟元)取得KINSUS HOLDING (SAMOA) LIMITED計5,000,000股，每股面額USD1元，持股比率100%。

景碩科技股份有限公司財務報表附註(續)  
(金額除另予註明外，均以新台幣仟元為單位)

另本公司於民國九十八年二月二十六日再匯出美金18,000仟元(折合新台幣626,256仟元)取得KINSUS HOLDING (SAMOA) LIMITED計18,000,000股，每股面額USD1元，持股比率100%。

另本公司於民國九十八年十一月二十三日再匯出美金17,000仟元(折合新台幣548,449仟元)取得KINSUS HOLDING (SAMOA) LIMITED計17,000,000股，每股面額USD1元，持股比率100%。

- (5)另本公司於民國九十九年二月間申請額度美金104,000仟元作為對KINSUS HOLDING (SAMOA) LIMITED投資款，再轉投資BOARDTEK HOLDINGS LTD. (CAYMAN)暨間接投資大陸地區，是項投資案業於民國九十九年五月五日經經濟部投資審議委員會核准在案，本公司已於民國九十九年度陸續匯款美金87,755仟元(折合新台幣2,810,794仟元)投資KINSUS HOLDING (SAMOA) LIMITED，取得87,755,000股，每股面額USD1元，持股比率100%。剩餘對大陸地區未實行投資金額美金16,300仟元，業於民國九十九年十二月十六日經經濟部投資審議委員會核准撤銷。

另本公司於民國九十九年八月二十五日再匯出美金6,554仟元(折合新台幣209,509仟元)經由KINSUS HOLDING (SAMOA) LIMITED受讓和碩聯合科技股份有限公司原經經濟部投資審議委員會核准且已實行之PEGATRON HOLDING LIMITED所持有BOARDTEK HOLDINGS LTD. (CAYMAN)之部份股權，並間接投資大陸地區，是項投資案業於民國九十九年八月六日經經濟部投資審議委員會核准在案。本公司計取得KINSUS HOLDING (SAMOA) LIMITED 6,553,720股，每股面額USD1元，持股比率100%。

截至民國一〇〇年十二月三十一日止，本公司透過KINSUS HOLDING (SAMOA) LIMITED 持有 BOARDTEK HOLDINGS LTD. (CAYMAN) 之 51% 股權；BOARDTEK HOLDINGS LTD. (CAYMAN)並於民國九十九年間更名為PIOTEK HOLDINGS LTD. (CAYMAN)。

- (6)本公司於民國九十八年七月二十日以500,000仟元投資設立晶碩投資股份有限公司，持股比例為100%，取得50,000,000股，並再由晶碩投資股份有限公司以204,000仟元取得晶碩光學股份有限公司20,400,000股，持股比例為56.67%。
- (7)本公司於民國九十七年八月十四日以新台幣180,000仟元取得景懋光電股份有限公司(原名為奈米龍科技股份有限公司)9,000仟股。另於民國九十七年十月二十八日以新台幣35,218仟元取得1,761仟股。截至民國九十九年十二月三十一日止，共取得10,760,869股。



景碩科技股份有限公司財務報表附註(續)  
(金額除另予註明外，均以新台幣仟元為單位)

截至民國九十九年十二月三十一日止，上開被投資公司景懋光電股份有限公司，經本公司評估其投資價值已發生累計減損90,480仟元。本公司於民國一〇〇年初，續提列對景懋光電股份有限公司之減損損失6,723仟元，其投資價值已發生累計減損97,203仟元。

本公司於民國一〇〇年第一季以每股11元出售景懋光電股份有限公司全部股份10,760,869股，其中出售予穩懋半導體股份有限公司10,710,869股，出售予其他個人50,000股，扣除證券交易稅後取得總價款為118,015仟元。

(8)上述採權益法評價之被投資公司，本公司對其公司均具有實質控制能力，均已編入民國一〇〇及九十九年度合併財務報表之合併個體中。

(9)上述長期股權投資均無提供擔保或質押之情事。

8. 固定資產淨額

(1)固定資產之累計折舊明細如下：

項 目	100.12.31	99.12.31
房屋及建築物	\$477,496	\$422,655
機器設備	5,373,998	6,023,330
運輸設備	2,270	7,687
辦公設備	21,717	214,468
其他設備	1,119,517	1,278,843
合 計	<u>\$6,994,998</u>	<u>\$7,946,983</u>

(2)民國一〇〇及九十九年十二月三十一日固定資產投保保險金額分別為14,621,000仟元及14,902,000仟元。

(3)民國一〇〇及九十九年度未有因購置固定資產而需利息資本化之情形。

(4)有關固定資產提供擔保或質押之情形，請詳附註六。

9. 電腦軟體成本

	一〇〇年度	九十九年度
原始成本：		
期初餘額	\$13,572	\$1,400
本期增加-單獨取得	42,942	12,172

景碩科技股份有限公司財務報表附註(續)  
(金額除另予註明外，均以新台幣仟元為單位)

本期減少-到期除列	-	-
期末餘額	56,514	13,572
累計攤銷：		
期初餘額	3,786	169
本期增加-單獨取得	29,751	3,617
本期減少-到期除列	-	-
期末餘額	33,537	3,786
帳面餘額	\$22,977	\$9,786

10. 閒置資產淨額

(1) 閒置資產明細如下：

	100.12.31	99.12.31
機器設備	\$4,499	\$10,247
減：累計折舊	(4,444)	(9,461)
累計減損	(55)	(786)
閒置資產淨額	\$-	\$-

(2) 本公司之閒置資產，因該未供營業使用之資產無跡象顯示於未來年度產生現金流量，故係以淨公平價值作為可回收金額。經評估結果，本公司於民國一〇〇及九十九年度認列減損損失分別為345仟元及1,186仟元。

11. 其他資產－土地

	100.12.31	99.12.31
土地成本	\$30,784	\$30,784

本公司購置位於石磊子段石磊子小段 965 號、1113 號、1114 號、1438 號~1443 號及清華段 1047~1049 號計十一筆土地，面積計 12,378 平方公尺，因購入時之地目為農地，未能以本公司名義購買，故暫以本公司董事長童子賢名義辦理登記，並以本公司為設定權利人辦理設定，在本公司未辦妥登記取得所有權之前，暫列於其他資產項下。

12. 短期借款

	100.12.31	99.12.31
信用借款	\$708,435	\$293,708

景碩科技股份有限公司財務報表附註(續)  
(金額除另予註明外，均以新台幣仟元為單位)

本公司民國一〇〇及九十九年十二月三十一日短期借款之利率區間分別為 1.16%~1.67%及 0.66%~0.72%。

### 13.長期借款

(1)民國一〇〇及九十九年十二月三十一日長期借款明細如下：

債權人	借款性質	契約期限	借款金額		償還辦法
			100.12.31	99.12.31	
兆豐國際商業銀行 — 蘭雅分行	擔保借款	93.12.31- 100.12.31	\$-	\$4,873	註1
兆豐國際商業銀行 — 蘭雅分行	擔保借款	94.01.31- 101.01.31	5,639	27,081	註2
兆豐國際商業銀行 — 蘭雅分行	擔保借款	98.12.16- 105.12.15	224,035	316,972	註2
兆豐國際商業銀行 — 蘭雅分行	擔保借款	99.10.28- 104.10.27	317,887	203,560	註3
兆豐國際商業銀行 — 蘭雅分行	信用借款	99.10.28- 104.10.27	121,100	116,320	註2
上海商業儲蓄銀行 — 中壢分行	擔保借款	95.12.08- 102.12.08	10,091	14,540	註3
上海商業儲蓄銀行 — 中壢分行	擔保借款	98.06.23- 103.06.23	56,766	76,335	註3
上海商業儲蓄銀行 — 中壢分行	擔保借款	98.07.23- 103.07.23	15,611	20,447	註3
上海商業儲蓄銀行 — 中壢分行	擔保借款	98.11.23- 103.10.15	164,620	210,830	註3
上海商業儲蓄銀行 — 中壢分行	擔保借款	99.07.22- 104.07.15	147,591	179,569	註3
合 計			1,063,340	1,170,527	
減：一年內到期之長期借款			(223,518)	(152,120)	
一年以上到期之長期借款			<u>\$839,822</u>	<u>\$1,018,407</u>	

註 1：自每次支用放款之當日起算最接近之一、四、七、十月份之十五日償還第一期應攤還之本金，並自該月起以三個月為一期，共分二十期平均攤還。

註 2：依各筆動用日起每三個月為一期；寬限期二年(八期)，其餘分二十期平均攤還。

註 3：自實際動支日起，前十二個月按月付息，自第十三個月起，按月付息，本金每三個月為一期平均攤還。

景碩科技股份有限公司財務報表附註(續)  
(金額除另予註明外，均以新台幣仟元為單位)

(2)本公司民國一〇〇及九十九年十二月三十一日長期借款之利率區間分別為0.9132%~1.38%及0.85%~1.3261%。

(3)有關資產提供質押擔保情形，請詳附註六。

#### 14. 退休金

(1)本公司民國一〇〇及九十九年度認列之淨退休金成本組成明細如下：

	一〇〇年度	九十九年度
服務成本	\$209	\$115
利息成本	4,888	1,305
退休基金資產預期報酬	(1,282)	(1,289)
淨攤銷與遞延數	2,224	671
淨退休金成本	\$6,039	\$802

(2)本公司民國一〇〇及九十九年十二月三十一日之基金提撥狀況與帳載應計退休金負債調節如下：

	100.12.31	99.12.31
既得給付義務	\$3,720	\$7,284
非既得給付義務	47,494	41,300
累積給付義務	51,214	48,584
未來薪資增加之影響數	50,083	45,273
預計給付義務	101,297	93,857
退休基金資產公平價值	(70,382)	(64,083)
提撥狀況	30,915	29,774
未認列過渡性淨給付義務	(1,151)	(1,381)
未認列退休金(損失)利益	(48,636)	(47,265)
補列之最低退休金負債	-	-
應計退休金負債(預付退休金)	\$(18,872)	\$(18,872)

(3)計算淨退休金成本所用之精算假設如下：

	100.12.31	99.12.31
折現率	2.00%	2.00%
未來薪資水準增加率	3.00%	3.00%
退休基金資產預期長期投資報酬率	2.00%	2.00%

景碩科技股份有限公司財務報表附註(續)  
(金額除另予註明外，均以新台幣仟元為單位)

另勞工退休金條例自民國九十四年七月一日起施行後，本公司民國一〇〇及九十九年度負擔之員工退休金分別計64,591仟元及56,080仟元，其中尚未提撥11,832仟元及10,237仟元期末帳列應付費用項下。

15. 股本

本公司額定及實收股本為5,500,000仟元及4,460,000仟元，分為550,000,000股及446,000,000股，每股面額10元。

16. 資本公積

(1)本公司民國一〇〇及九十九年十二月三十一日資本公積明細如下：

	100.12.31	99.12.31
股票發行溢價	\$5,850,000	\$5,850,000

(2)依公司法規定，資本公積除用於彌補虧損或撥充資本外，不得使用。公司非於盈餘公積彌補資本虧損仍有不足時，不得以資本公積補充之。

(3)以現金增資溢價發行之資本公積轉增資撥充者，每年以一次為限，且不得於現金增資年度即將該增資溢價發行資本公積提出撥充資本，而每次轉增資均需依規定限額辦理。

17. 法定盈餘公積

本公司依公司法之規定，就稅後淨利提撥百分之十為法定盈餘公積，並應繼續提撥至其總額達股本總額時為止，法定盈餘公積得用以彌補公司虧損；又當該項公積已達實收資本百分之五十時，得以其半數撥充股本。

18. 特別盈餘公積

本公司依證券交易法第四十一條第一項及財政部證券暨期貨管理委員會(89)台財證第100116號解釋函令第二項規定，就當年度發生之帳列股東權益減項(如累積換算調整數、未認列為退休金成本之淨損失、金融商品未實現損失等)自當年度稅後盈餘與前期未分配盈餘提列相同數額之特別盈餘公積不得分派。嗣後股東權益減項數額有迴轉時，得就迴轉部分分派盈餘。

景碩科技股份有限公司財務報表附註(續)  
(金額除另予註明外，均以新台幣仟元為單位)

19. 盈餘分配及股利政策

(1) 盈餘分配

本公司年度總決算如有盈餘，應先提繳稅款，彌補以往虧損，次提百分之十為法定盈餘公積，並依證券交易法第四十一條規定提列特別盈餘公積，如尚有盈餘作百分比再分派如下：

- 一、董事監察人酬勞百分之一。
- 二、員工紅利不低於員工及股東紅利合計數之百分之一。員工紅利以股票發放時，其對象得包含符合一定條件之從屬公司員工，該一定條件由董事會訂定之。
- 三、扣除前二款餘額後，由董事會得就該餘額併同以往年度盈餘擬具分派議案，提請股東會決議分派之。

(2) 股利政策

本公司所處產業環境多變，為配合業務規模拓展，並考量長期財務規劃及滿足股東對現金流入之需要，每年發放之現金股利不得低於現金及股票股利合計數之百分之十。

(3) 有關本公司盈餘分配議案如下：

項 目	99年度盈餘分配案		差異數	差異原因說明
	100年6月22日 股東會決議通過	100年1月26日 董事會決議通過		
董監事酬勞	\$19,521	\$19,521	\$-	-
員工現金紅利	\$397,784	\$397,784	\$-	-
股東股利				
現金	\$1,338,000	\$1,338,000	\$-	-

另本公司民國一〇〇年度盈餘分配議案業經民國一〇一年二月七日董事會通過，有關董事會通過擬議盈餘分派情形如下：

1. 配發員工現金紅利429,701仟元及董監酬勞28,189仟元。
2. 配發股東現金股利1,338,000仟元。

上述民國一〇〇年度盈餘分配案尚待股東常會討論通過。另本公司董事會通過及股東會決議之員工紅利及董監事酬勞等相關訊息，可至公開資訊觀測站中查詢。

景碩科技股份有限公司財務報表附註(續)  
(金額除另予註明外，均以新台幣仟元為單位)

- (4)本公司民國一〇〇及九十九年度係依財團法人中華民國會計研究發展基金會發佈之(96)基秘字第052號函規定估列員工紅利與董監酬勞費用，其估列基礎係由董事會依公司章程並配合法令之規定及參酌同業水準訂定。

本公司依上述方式估列民國一〇〇年度暨民國九十九年度員工紅利及董監酬勞分別為429,701仟元及25,277仟元暨397,784仟元及23,399仟元，另配發股票紅利之股數計算基礎係依股東會決議日前一日收盤價並考量除權除息之影響，認列為當年度之營業成本或營業費用，惟若嗣後股東會決議實際配發金額與估列數有差異時，則視為會計估計變動，列為決議年度之損益。

本公司民國九十九年度盈餘實際配發員工現金紅利397,784仟元及董監酬勞19,521仟元，與民國九十九年度財務報告認列之員工紅利397,784仟元及董監酬勞23,399仟元之差異為3,878仟元，業已調整為民國一〇〇年度之損益。

本公司民國九十八年度盈餘實際配發員工紅利286,337仟元及董監酬勞16,843仟元，與民國九十八年度財務報告認列之員工紅利及董監酬勞未有差異。

## 20.營業收入淨額

營業收入包括：	一〇〇年度	九十九年度
商品銷售	\$16,667,423	\$14,487,420
勞務提供	203,130	176,466
合 計	<u>\$16,870,553</u>	<u>\$14,663,886</u>

## 21.用人、折舊及攤銷費用

功能別 性質別	一〇〇年度			九十九年度		
	屬於營業 成本者	屬於營業 費用者	合 計	屬於營業 成本者	屬於營業 費用者	合 計
用人費用						
薪資費用	\$1,469,340	\$337,966	\$1,807,306	\$1,214,995	\$279,050	\$1,494,045
勞健保費用	113,241	22,633	135,874	97,072	19,076	116,148
退休金費用	55,337	15,293	70,630	45,276	11,606	56,882
其他用人費用	75,616	16,594	92,210	66,336	13,231	79,567
折舊費用	1,684,228	88,397	1,772,625	1,701,393	107,743	1,809,136
攤銷費用	-	29,751	29,751	-	3,617	3,617

景碩科技股份有限公司財務報表附註(續)  
(金額除另予註明外，均以新台幣仟元為單位)

22. 所得稅

(1) 遞延所得稅負債與資產：

	100.12.31		99.12.31	
① 遞延所得稅資產總額	\$635,275		\$742,592	
② 遞延所得稅負債總額	\$17,404		\$10,748	
③ 遞延所得稅資產之備抵評價金額	\$628,478		\$731,844	
	100.12.31		99.12.31	
	暫時性 差異金額	所得稅 影響金額	暫時性 差異金額	所得稅 影響金額
④ 產生遞延所得稅資產或負債之暫時性差異：				
存貨跌價及呆滯損失之認列所產生之可減除暫時性差異	\$223,160	\$37,937	\$396,718	\$67,442
兌換利益之認列所產生之應課稅暫時性差異	(39,982)	(6,797)	(63,226)	(10,748)
呆帳費用之認列所產生之可減除暫時性差異	70,384	11,965	16,410	2,790
閒置資產減損損失之認列所產生之可減除暫時性差異	55	9	786	134
投資損失之認列所產生之可減除暫時性差異	500,480	85,082	40,009	6,801
其他支出之認列所產生之可減除暫時性差異	-	-	2,000	340
未實現處分固定資產利益之認列所產生之可減除暫時性差異	-	-	1,337	227
累積換算調整數之認列所產生之應課稅暫時性差異	(62,394)	(10,607)	-	-
⑤ 產生遞延所得稅資產之所得稅抵減	-	500,282	-	664,858

	100.12.31	99.12.31
(2) 遞延所得稅資產—流動	\$224,179	\$222,353
備抵評價—遞延所得稅資產—流動	(217,382)	(211,605)
淨遞延所得稅資產—流動	6,797	10,748
遞延所得稅負債—流動	(6,797)	(10,748)
流動遞延所得稅資產與負債抵銷後淨額	\$-	\$-



景碩科技股份有限公司財務報表附註(續)  
(金額除另予註明外，均以新台幣仟元為單位)

(3)遞延所得稅資產－非流動	\$411,096	\$520,239
備抵評價－遞延所得稅資產－非流動	(411,096)	(520,239)
淨遞延所得稅資產－非流動	-	-
遞延所得稅負債－非流動	(10,607)	-
非流動遞延所得稅資產與負債抵銷後淨額	<u>\$(10,607)</u>	<u>\$-</u>

(4)帳列稅前利益按法定稅率計算之稅額與當期所得稅費用調節如下：

	一〇〇年度	九十九年度
稅前淨利	<u>\$3,188,252</u>	<u>\$2,879,855</u>
按法定稅率計算之當期應付所得稅	\$542,003	\$489,575
永久性差異之所得稅影響數	6,304	20,062
暫時性差異之所得稅影響數	61,544	46,129
五年免稅之所得稅利益	(172,174)	(106,433)
當期所得稅費用	<u>\$437,677</u>	<u>\$449,333</u>

(5)所得稅費用計算如下：

	一〇〇年度	九十九年度
應付所得稅(當期所得稅費用)	\$437,677	\$449,333
未分配盈餘加徵10%所得稅費用	61,411	65,853
因時間性差異所產生之遞延所得稅費用(利益)		
存貨跌價及呆滯損失	29,505	(56,313)
兌換損益	(3,951)	12,047
呆帳費用	(9,175)	10,328
投資損失	(78,281)	(12,542)
閒置資產減損損失	125	(45)
其他支出	340	-
未實現處分固定資產利益	227	(227)
所得稅抵減新增(失效)	55,087	(125,202)
備抵評價提列(迴轉)－遞延所得稅資產	(103,366)	80,513
稅率變動影響數	-	3,571
所得稅費用	<u>\$389,599</u>	<u>\$427,316</u>

(6)本公司民國九十八年度(含)以前之營利事業所得稅結算申報案件業經稅捐稽徵機關核定在案。

(7)本公司投資設立及增資擴展符合新興重要策略性產業屬製造業技術服務業部份獎勵辦法暨製造業及其相關技術服務業新增投資五年免徵營利事業所得稅獎勵辦法規定，享有連續五年免徵營利事業所得稅之優惠，彙總明細如下：

景碩科技股份有限公司財務報表附註(續)  
(金額除另予註明外，均以新台幣仟元為單位)

項次	核准機關	核准文號	免稅期間
1	經濟部工業局	96年01月19日工中字第09605016580	95.09.30~100.09.29
2	經濟部工業局	96年01月19日工中字第09605016590	95.09.30~100.09.29
3	經濟部工業局	96年12月27日工中字第09605034400	96.08.31~101.08.30
4	經濟部工業局	98年02月16日工中字第09805018460	97.09.30~102.09.29
5	經濟部工業局	100年08月25日工中字第10005112010	尚未擇定

(8)所得稅抵減之法令依據、抵減項目、可抵減稅額、尚未抵減餘額及最後抵減年度列示如下：

法令依據	抵減項目	可抵減稅額	尚未抵減餘額	最後抵減年限
促進產業升級條例	研究與發展支出	\$91,715	\$90,460	101年
促進產業升級條例	機器設備	82,503	82,503	101年
促進產業升級條例	人才培訓支出	60	60	101年
促進產業升級條例	研究與發展支出	172,296	172,296	102年
促進產業升級條例	機器設備	71,059	71,059	102年
促進產業升級條例	人才培訓支出	246	246	102年
促進產業升級條例	機器設備	83,658	83,658	103年
合 計		<u>\$501,537</u>	<u>\$500,282</u>	

(9)截至民國一〇〇及九十九年十二月三十一日有關股東可扣抵稅額帳戶之資訊內容如下：

	100.12.31	99.12.31
可扣抵稅額帳戶餘額	\$491,268	\$368,517
八十七年度以後未分配盈餘	\$9,311,826	\$8,351,600
	<u>一〇〇年度(預計)</u>	<u>九十九年度(實際)</u>
股東可扣抵稅額比率	8.58%	7.50%

### 23.每股盈餘

本公司每股盈餘計算分別如下：

	一〇〇年度	九十九年度
期初流通在外股數	446,000,000股	446,000,000股
本期流通在外加權平均股數	<u>446,000,000股</u>	<u>446,000,000股</u>

景碩科技股份有限公司財務報表附註(續)  
(金額除另予註明外，均以新台幣仟元為單位)

一〇〇年度					
	金 額 (分子)		股數 (分母)	每股盈餘 (元)	
	稅 前	稅 後		稅 前	稅 後
基本每股盈餘					
本期淨利	\$3,188,252	\$2,798,653	446,000,000股	\$7.15	\$6.28

九十九年度					
	金 額 (分子)		股數 (分母)	每股盈餘 (元)	
	稅 前	稅 後		稅 前	稅 後
基本每股盈餘					
本期淨利	\$2,879,855	\$2,452,539	446,000,000股	\$6.46	\$5.50

## 五、關係人交易

### (一)關係人名稱及關係

關係人名稱	與本公司之關係
KINSUS CORP. (USA)	採權益法評價之被投資公司
KINSUS HOLDING (SAMOA) LIMITED	採權益法評價之被投資公司
晶碩投資股份有限公司	採權益法評價之被投資公司
KINSUS HOLDING (CAYMAN) LIMITED	本公司間接採權益法評價之被投資公司
PIOTEK HOLDINGS LTD. (CAYMAN)	本公司間接採權益法評價之被投資公司
晶碩光學股份有限公司	本公司間接採權益法評價之被投資公司
蘇州統碩科技有限公司	本公司間接採權益法評價之被投資公司
PIOTEK HOLDING LIMITED	本公司間接採權益法評價之被投資公司
PIOTEK (H.K.) TRADING LIMITED	本公司間接採權益法評價之被投資公司
百碩電腦(蘇州)有限公司	本公司間接採權益法評價之被投資公司
和碩聯合科技股份有限公司	對本公司間接採權益法評價之投資公司
紘華電子科技(上海)有限公司	和碩採權益法評價之被投資公司
海華科技股份有限公司	和碩採權益法評價之被投資公司
昌碩科技(上海)有限公司	和碩採權益法評價之被投資公司
國際聯合科技股份有限公司	華碩採權益法評價之被投資公司；自民國一〇〇年起已非為本公司之關係人
董事、監察人、總經理及副總經理	本公司主要管理階層

景碩科技股份有限公司財務報表附註(續)  
(金額除另予註明外，均以新台幣仟元為單位)

(二)與關係人間重大交易事項

1. 銷貨

	一〇〇年度		九十九年度	
	佔本公司 營業收入		佔本公司 營業收入	
	金 額	淨額百分比	金 額	淨額百分比
海華科技股份有限公司	\$93,936	0.56%	\$60,417	0.41%
國際聯合科技股份有限公司	不適用	不適用	7,181	0.05
絃華電子科技(上海)有限公司	35,910	0.21	-	-
和碩聯合科技股份有限公司	2,381	0.01	-	-
蘇州統碩科技有限公司	6	-	-	-
昌碩科技(上海)有限公司	-	-	12,849	0.09
合 計	\$132,233	0.78%	\$80,447	0.55%

民國一〇〇及九十九年度銷貨予關係人價格與一般客戶相當，收款條件與一般客戶收款條件均為月結30~60天電匯收款。

2. 進貨

	一〇〇年度		九十九年度	
	佔本公司 進貨淨額		佔本公司 進貨淨額	
	金 額	百分比	金 額	百分比
百碩電腦(蘇州)有限公司	\$-	-%	\$590	0.01%
蘇州統碩科技有限公司	131,434	1.87	-	-
合 計	\$131,434	1.87%	\$590	0.01%

民國一〇〇及九十九年度向關係人進貨產品規格與其他廠商不同，故其交易價格無法比較，至於對關係人之付款條件為月結30天~60天付款，而對一般廠商付款條件則約為月結30天~150天電匯付款。

景碩科技股份有限公司財務報表附註(續)  
(金額除另予註明外，均以新台幣仟元為單位)

3.本公司與關係人之債權債務(均未計息)情形如下：

	100.12.31		99.12.31	
	金 額	佔該科目 餘額百分比	金 額	佔該科目 餘額百分比
(1)應收帳款－關係人				
海華科技股份有限公司	\$11,674	0.48%	\$19,431	0.99%
國際聯合科技股份有限公司	不適用	不適用	856	0.05
蘇州統碩科技有限公司	6	-	-	-
紘華電子科技(上海)有限公司	20,990	0.86	-	-
和碩聯合科技股份有限公司	2,500	0.10	-	-
昌碩科技(上海)有限公司	-	-	5,128	0.26
合 計	<u>\$35,170</u>	<u>1.44%</u>	<u>\$25,415</u>	<u>1.30%</u>
(2)其他應收款				
百碩電腦(蘇州)有限公司	\$7,836	0.98%	\$-	-
蘇州統碩科技有限公司	-	-	7,698	3.34%
合 計	<u>\$7,836</u>	<u>0.98%</u>	<u>\$7,698</u>	<u>3.34%</u>
(3)應付帳款				
蘇州統碩科技有限公司	<u>\$86,306</u>	<u>8.66%</u>	<u>\$-</u>	<u>-%</u>
(4)應付費用				
KINSUS CORP. (USA)	\$1,541	0.11%	\$5,812	0.54%
蘇州統碩科技有限公司	3,510	0.26	-	-
合 計	<u>\$5,051</u>	<u>0.37%</u>	<u>\$5,812</u>	<u>0.54%</u>

4.截至民國一〇〇年十二月三十一日止，本公司為百碩電腦(蘇州)有限公司及蘇州統碩科技有限公司借款提供保證分別為1,544,025仟元及1,513,750仟元，因屬或有負債性質，故未列入財務報表中。

5.本公司民國一〇〇及九十九年度與關係人財產交易明細如下：

資產種類	關係人	帳面價值	售價	處分 (損)益	價格決定之 參考依據
一〇〇年度					
其他設備	蘇州統碩科技 有限公司	\$-	\$142	\$142	議價
辦公設備	蘇州統碩科技 有限公司	2,903	3,827	924	議價

景碩科技股份有限公司財務報表附註(續)  
(金額除另予註明外，均以新台幣仟元為單位)

機器設備	蘇州統碩科技有限公司	5,763	9,896	4,133	議價
機器設備	百碩電腦(蘇州)有限公司	663	6,461	5,798	議價
其他設備	百碩電腦(蘇州)有限公司	1	1	-	-
合 計		<u>\$9,330</u>	<u>\$20,327</u>	<u>\$10,997</u>	

九十九年度

機器設備	蘇州統碩科技有限公司	\$19,326	\$25,929	\$6,603	議價
其他設備	蘇州統碩科技有限公司	731	1,238	507	議價
合 計		<u>\$20,057</u>	<u>\$27,167</u>	<u>\$7,110</u>	

本公司於民國九十九年度處分上述固定資產利益因未實現而沖銷計2,674仟元，截至民國九十九年十二月三十一日止，上述未實現利益為1,337仟元。

- 6.本公司民國一〇〇及九十九年度委託KINSUS COPR.(USA)提供業務推廣服務而認付之佣金費用分別為15,367仟元及26,254仟元。
- 7.本公司民國一〇〇及九十九年度委託蘇州統碩科技有限公司加工之加工費分別為79,833仟元及50,634仟元。
- 8.本公司民國九十九年透過子公司KINSUS HOLDING (SAMOA) LIMITED受讓和碩聯合科技股份有限公司之子公司PEGATRON HOLDING LTD.原持有PIOTEK HOLDINGS LTD.(CAYMAN)8,000,000股，交易金額為209,509仟元。
- 9.本公司民國一〇〇及九十九年為關係人PIOTEK (H.K.) TRADING LIMITED提供技術勞務而收取管理費用分別為2,796仟元及4,186仟元，帳列其他收入項下。
- 10.本公司民國一〇〇年因出售治具等予百碩電腦(蘇州)有限公司及蘇州統碩科技有限公司而認列之其他收入為5,824仟元。
- 11.主要管理階層薪酬總額資訊：

項 目	一〇〇年度	九十九年度
薪資、獎金、特支費、業務執行費用及紅利	\$108,733	\$85,152

景碩科技股份有限公司財務報表附註(續)  
(金額除另予註明外，均以新台幣仟元為單位)

本公司主要管理階層包含董事、監察人、總經理及副總經理。

有關給付以上主要管理階層薪酬總額相關詳細資訊，請參閱股東會年報內容。

#### 六、質押之資產

截至民國一〇〇及九十九年十二月三十一日止，本公司有下列資產業已提供金融機構作為融資之擔保品：

質押資產名稱	金 額		抵質押機構	擔保性質
	100.12.31	99.12.31		
固定資產－機器設備 (帳面價值)	\$242,463	\$643,025	兆豐商銀－蘭雅分行	長期擔保借款
固定資產－機器設備 (帳面價值)	171,567	629,237	上海商銀－中壢分行	長期擔保借款
存出保證金	3,057	8,057	財政部－台北關稅局	海關保稅工廠
合 計	<u>\$417,087</u>	<u>\$1,280,319</u>		

#### 七、重大承諾事項及或有事項

截至民國一〇〇年十二月三十一日止，本公司已開立未使用之信用狀金額(外幣單位：仟元)如下：

幣別	信用狀總額	已繳保證金
美 金	7,801 仟元	\$-
日 幣	1,643,799 仟元	-
歐 元	1,369 仟元	-

#### 八、重大之災害損失

無此事項。

#### 九、重大之期後事項

無此事項。

景碩科技股份有限公司財務報表附註(續)  
(金額除另予註明外，均以新台幣仟元為單位)

十、其 他

(1)金融商品之公平價值

金融商品	100.12.31		99.12.31	
	帳面價值	公平價值	帳面價值	公平價值
<u>資產－非衍生性</u>				
現金及約當現金	\$5,910,317	\$5,910,317	\$4,856,606	\$4,856,606
公平價值變動列入損益之金融資產	3,553,509	3,553,509	3,181,478	3,181,478
－流動				
備供出售金融資產－流動	56,015	56,015	33,600	33,600
應收票據及帳款淨額(含關係人款)	2,422,378	2,422,378	2,034,646	2,034,646
其他應收款(含關係人款)	800,243	800,243	230,523	230,523
採權益法之長期投資	4,655,632	4,655,632	4,797,436	4,797,436
以成本衡量之金融資產	-	-	124,738	124,738
存出保證金	4,821	4,821	9,068	9,068
<u>資產－衍生性</u>				
無				
<u>負債－非衍生性</u>				
短期借款	708,435	708,435	293,708	293,708
應付票據及帳款(含關係人款)	1,040,932	1,040,932	1,017,538	1,017,538
應付所得稅	766,578	766,578	638,298	638,298
應付費用(含關係人款)	1,378,855	1,378,855	1,081,044	1,081,044
應付設備款	544,152	544,152	82,631	82,631
長期借款(含一年內到期者)	1,063,340	1,063,340	1,170,527	1,170,527
<u>負債－衍生性</u>				
無				

A.本公司估計金融商品公平價值所使用之方法及假設如下：

(A)短期金融商品以其在資產負債表上之帳面價值估計其公平價值，因為此類商品到期日甚近，其帳面價值應屬估計公平價值之合理基礎。此方法應用於現金及約當現金、應收票據及帳款淨額(含關係人款)、其他應收款(含關係人款)、短期借款、應付票據及帳款(含關係人款)、應付所得稅、應付費用(含關係人款)及應付設備款等。

(B)公平價值變動列入損益之金融資產及備供出售金融資產因有活絡市場公開報價，故以此市場價格為公平價值。



景碩科技股份有限公司財務報表附註(續)  
(金額除另予註明外，均以新台幣仟元為單位)

(C)存出保證金以帳面價值估計其公平價值，係因預計未來收取之金額與帳面價值相近。

(D)採權益法之長期投資如有活絡市場公開報價時，則以此市場價格為公平價值。若無市場價格可供參考時，則依財務或其他資訊估計公平價值。

(E)以成本衡量之金融資產係持有未於證券交易所上市或未於櫃買中心櫃檯買賣之股票(含興櫃股票)且未具重大影響力，或與該等股票連動且以該等股票交割之衍生性商品，依證券發行人財務報告編製準則之規定，應以成本衡量。

(F)長期借款以其預期現金流量之折現價值估計公平價值，長期借款折現率則以本公司所能獲得類似條件(相近之到期日)之長期借款利率為準。

B.本公司金融資產及金融負債之公平價值，以活絡市場之公開報價直接決定者及以評價方法估計者分別列示如下：

金融商品	公開報價決定之金額		評價方法估計之金額	
	100.12.31	99.12.31	100.12.31	99.12.31
<u>資產－非衍生性</u>				
現金及約當現金	\$5,910,317	\$4,856,606	\$-	\$-
公平價值變動列入損益之金融資產	3,553,509	3,181,478	-	-
－流動				
備供出售金融資產－流動	56,015	33,600	-	-
應收票據及帳款淨額(含關係人款)	-	-	2,422,378	2,034,646
其他應收款(含關係人款)	-	-	800,243	230,523
存出保證金	4,821	9,068	-	-
<u>資產－衍生性</u>				
無				
<u>負債－非衍生性</u>				
短期借款	-	-	708,435	293,708
應付票據及帳款(含關係人款)	-	-	1,040,932	1,017,538
應付所得稅	-	-	766,578	638,298
應付費用(含關係人款)	-	-	1,378,855	1,081,044
應付設備款	-	-	544,152	82,631
長期借款(含一年內到期者)	-	-	1,063,340	1,170,527
<u>負債－衍生性</u>				
無				

C.本公司於民國一〇〇及九十九年度並無因評價方法估計之公平價值變動而認列為當期損益之金額。

景碩科技股份有限公司財務報表附註(續)  
(金額除另予註明外，均以新台幣仟元為單位)

(2)本公司民國一〇〇及九十九年十二月三十一日具利率變動之公平價值風險之金融資產分別為 4,165,468 仟元及 3,320,468 仟元，金融負債均為 0 元；具利率變動之現金流量風險之金融資產分別為 5,301,415 仟元及 4,754,273 仟元，金融負債分別為 1,771,775 仟元及 1,464,235 仟元。

(3)本公司民國一〇〇及九十九年度非以公平價值衡量且公平價值變動認列損益之金融資產或金融負債，其利息收入總額分別為 30,675 仟元及 18,904 仟元，暨利息費用總額分別為 18,315 仟元及 15,961 仟元。本公司民國一〇〇及九十九年度自備供出售金融資產當期直接認列為股東權益調整項目之金額分別為(1,872)仟元及 9,698 仟元，及從股東權益調整項目中扣除而列入當期損益之金額皆為 0 元。

(4)財務風險資訊：

A.市場風險

①本公司銷售產品，銷售外幣主要係以美元計價，故新台幣對美元之匯率變動對本公司損益產生影響。本公司民國一〇〇及九十九年度兌換損失約佔本公司營收淨額比率分別為0.02%及0.27%。

②本公司因應匯率變動之具體措施：

(a)在銀行開立外匯存款帳戶，因銷貨匯入之貨款則視實際資金需求及匯率變動之情形，決定兌成新台幣或存入外匯存款帳戶；進貨付款則視匯率變動情形而考慮以銷貨所得之外幣或擇機預先購買外幣支付以外幣計價之進貨，以減低匯率變動之衝擊。

(b)進口原料及設備儘量以美元議價，藉以平衡美元資產及美元負債部位，以規避匯率變動之影響。

B.信用風險

金融資產受到本公司之交易對方或他方未履行合約之潛在影響，其影響包括本公司所從事金融商品之信用風險集中程度、組成要素、合約金額及其他應收款。因本公司僅與已經核可且信用良好之第三人交易，且本公司之政策並規定與客戶進行信用交易前，需經信用確認程序，並定期評估應收款項收回之可能性而予以提列適當備抵呆帳，故本公司預期不致有發生重大損失之可能性。

C.流動性風險

本公司之營運資金足以支應，故未有因無法籌措資金以履行合約義務之流動性風險。

景碩科技股份有限公司財務報表附註(續)  
(金額除另予註明外，均以新台幣仟元為單位)

本公司投資之基金及上市櫃公司股票具活絡市場，故預期可輕易在市場上以接近公平價值之價格迅速出售金融資產。

D.利率變動現金流量風險

本公司之短期借款及長期借款係屬浮動利率之債務，故市場利率變動將使短期借款及長期借款之有效利率隨之變動，而使其未來現金流量產生波動，市場利率增加1%，每年將增加本公司現金流出17,718仟元。

茲將本公司金融商品帳面價值所暴露的利率風險依到期日遠近彙總如下：

民國一〇〇年十二月三十一日

固定利率

	1年內
現金及約當現金	\$4,162,411
存出保證金	3,057

浮動利率

	1年內	1至2年	2至3年	3至4年	4至5年	總計
現金及約當現金	\$1,747,906	\$-	\$-	\$-	\$-	\$1,747,906
公平價值變動列入損益之金融資產	3,553,509	-	-	-	-	3,533,509
短期借款	(708,435)	-	-	-	-	(708,435)
長期借款	(223,518)	(303,658)	(285,840)	(205,517)	(44,807)	(1,063,340)

歸類於浮動利率金融商品之利率於一年內重定價，固定利率金融商品之利率則固定直至到期日；其他未包含於上表之金融商品，係不含息之金融商品，因沒有利率風險，故未納入上表內。

(5)本公司具重大影響之外幣金融資產及負債資訊如下：

		金額單位：仟元		
		100.12.31		
		外幣	匯率	新台幣
		99.12.31		
		外幣	匯率	新台幣
<u>金融資產</u>				
貨幣性項目				
美金	\$81,780	30.257	\$2,474,390	\$67,251
				29.13
				\$1,959,318

景碩科技股份有限公司財務報表附註(續)  
(金額除另予註明外，均以新台幣仟元為單位)

採權益法之長

期投資

美金	<u>\$140,571</u>	30.275	<u>\$4,255,798</u>	<u>\$149,126</u>	29.13	<u>\$4,344,049</u>
----	------------------	--------	--------------------	------------------	-------	--------------------

金融負債

貨幣性項目

美金	<u>\$74,396</u>	30.275	<u>\$2,252,330</u>	<u>\$56,434</u>	29.11	<u>\$1,642,947</u>
----	-----------------	--------	--------------------	-----------------	-------	--------------------

十一、附註揭露事項

(一)重大交易事項相關資訊

- 1.對他人資金融通者：無。
- 2.為他人背書保證者：參閱附表一。
- 3.期末持有有價證券者：參閱附表二。
- 4.累積買進或賣出同一有價證券之金額達新台幣一億元或實收資本額百分之二十以上者：參閱附表三。
- 5.取得不動產之金額達新台幣一億元或實收資本額百分之二十以上者：無。
- 6.處分不動產之金額達新台幣一億元或實收資本額百分之二十以上者：無。
- 7.與關係人進、銷貨交易金額達新台幣一億元或實收資本額百分之二十以上者：參閱附表四。
- 8.應收關係人款項達新台幣一億元或實收資本額百分之二十以上者：無。
- 9.從事衍生性商品交易：無。

(二)轉投資事業相關資訊：

- 1.對被投資公司具有重大影響力或控制能力時，應揭露被投資公司之相關資訊：參閱附表五。

景碩科技股份有限公司財務報表附註(續)  
(金額除另予註明外，均以新台幣仟元為單位)

2.對被投資公司具有控制能力時，應揭露被投資公司附註十一.(一)相關資訊：

(1)對他人資金融通者：無。

(2)為他人背書保證者：無。

(3)期末持有有價證券者：參閱附表六。

(4)累積買進或賣出同一有價證券之金額達新台幣一億元或實收資本額百分之二十以上者：參閱附表七。

(5)取得不動產之金額達新台幣一億元或實收資本額百分之二十以上者：無。

(6)處分不動產之金額達新台幣一億元或實收資本額百分之二十以上者：無。

(7)與關係人進、銷貨交易金額達新台幣一億元或實收資本額百分之二十以上者：參閱附表八。

(8)應收關係人款項達新台幣一億元或實收資本額百分之二十以上者：參閱附表九。

(9)從事衍生性商品交易：無。

景碩科技股份有限公司財務報表附註(續)  
(金額除另予註明外，均以新台幣千元為單位)

(三)大陸投資資訊：

1.大陸被投資公司名稱、主要營業項目、實收資本額、投資方式、資金匯出入情形、持股比例、投資損益、期末投資帳面價值、已匯回投資損益及赴大陸地區投資限額：

大陸投資公司名稱	主要營業項目及對公司經營之影響	實收資本額	投資方式	本期末自台灣匯出累積投資金額	本期匯出或收回投資金額		本期末自台灣匯出累積投資金額	本公司直接或間接投資之持股比例	本期認列投資(損)益	期末投資帳面價值	截至本期止已匯回投資收益	本期末累計自台灣匯出赴大陸地區投資金額	經濟部投資審會核准投資金額	依經濟部投資審會規定赴大陸地區投資限額
					匯出	收回								
蘇州統碩科技有限 公司	印刷電路板(非高密度細線路者)之產銷業務	\$1,513,750 (註2)	(註1)	\$1,513,750 (註2)	\$-	\$-	\$1,513,750 (註2)	100%	\$ (184,726) (註2、3)	\$1,488,218 (註2、3)	\$-	\$1,513,750 (註2)	\$1,513,750 (註2)	無上限 (註4)
百碩電腦(蘇州)有限公司	研發、生產及銷售新型精密電子元器件、線路板及相關產品，並提供售後服務	\$5,046,843 (註2)	(註1)	\$2,853,531 (註2)	\$-	\$-	\$2,853,531 (註2)	51%	\$ (299,748) (註2、3)	\$2,714,652 (註2、3)	\$-	\$2,853,531 (註2)	\$2,853,531 (註2)	無上限 (註4)

註1：透過第三地區投資設立公司再投資大陸公司。

註2：外幣金額係依資產負債表日匯率換算為新台幣金額。

註3：投資損益認列基礎，係經台灣母公司簽證會計師查核簽證之財務報表。

註4：公司符合在大陸地區從事投資或技術合作審查原則之企業營運總部規定，投資金額無上限。

景碩科技股份有限公司財務報表附註(續)  
(金額除另予註明外，均以新台幣仟元為單位)

2.與大陸被投資公司間之重大交易事項：

(1)進貨金額及百分比與相關應付款項之期末餘額：

	進貨		應付帳款	
	佔本公司進貨		佔該科目餘	
	金 額	淨額百分比	金 額	額百分比
蘇州統碩科技有限公司	\$131,434	1.87%	\$86,306	8.66%

民國一〇〇年度向蘇州統碩科技有限公司進貨產品規格與其他廠商不同，故其交易價格無法比較；至於對蘇州統碩科技有限公司之付款條件與一般廠商付款條件均為月結30天電匯付款。

(2)銷貨金額及百分比與相關應收款項之期末餘額：

	銷貨		應收帳款	
	佔本公司銷貨		佔該科目餘	
	金 額	淨額百分比	金 額	額百分比
蘇州統碩科技有限公司	\$6	-%	\$6	-%

民國一〇〇年度銷貨予關係人蘇州統碩科技有限公司價格與一般客戶相當，收款條件與一般客戶收款條件均為月結30~60天電匯收款。

(3)財產交易金額及其所產生損益：

資產種類	關係人	帳面價值	售價	處分 (損)益	價格決定之 參考依據
<u>一〇〇年度</u>					
其他設備	蘇州統碩科技	\$-	\$142	\$142	議價
辦公設備	有限公司				議價
	蘇州統碩科技	2,903	3,827	924	
	有限公司				
機器設備	蘇州統碩科技	5,763	9,896	4,133	議價
	有限公司				
機器設備	百碩電腦(蘇州)	663	6,461	5,798	議價
	有限公司				
其他設備	百碩電腦(蘇州)	1	1	-	-
	有限公司				
合 計		\$9,330	\$20,327	\$10,997	

景碩科技股份有限公司財務報表附註(續)  
(金額除另予註明外，均以新台幣仟元為單位)

- (4)票據背書及保證或提供擔保之期末餘額及目的：參閱附表一。
- (5)資金融通之最高餘額、期末餘額、利率區間及當期利息總額：無。
- (6)其他對當期損益或財務狀況有重大影響之交易事項，如勞務提供或收受等：
- a.本公司民國一〇〇年度委託蘇州統碩科技有限公司加工之加工費為79,833仟元。
  - b.本公司民國一〇〇年因出售治具等予百碩電腦(蘇州)有限公司及蘇州統碩科技有限公司而認列之其他收入為5,824仟元。
  - c.截至民國一〇〇年十二月三十一日止，本公司因出售固定資產及治具等予百碩電腦(蘇州)有限公司而產生之其他應收款餘額為7,836仟元。

十二、營運部門資訊

本公司已於合併財務報表揭露部門資訊。



景碩科技股份有限公司  
為他人背書保證者

附表一  
單位：新台幣仟元

為他人背書保證者 編號 (註一)	名稱	背書保證對象		對單一企業 背書保證之 限 額	本期最高 背書保證 餘 額	期 末 背書保證 餘 額	以財產擔保 之背書保證 金 額	累計背書保證金 額佔最近期財務 報表淨值之比率	背書保證 最高限額
		公司名稱	與本公司之 關 係						
0	景碩科技股份 有限公司	蘇州統碩科技 有限公司	間接採權益法評 價之被投資公司	對持有股權達百分之五十(含)以上之子 公司背書保證總額，以不超過當期財務 表淨值之百分之二十為限\$4,357,483	\$1,513,750 (USD 50,000) (註二)	\$1,513,750 (USD 50,000) (註二)	\$-	6.95%	不得超過當期 財務報表淨值 之百分之五十 \$10,893,707
0	景碩科技股份 有限公司	百碩電腦(蘇州) 有限公司	間接採權益法評 價之被投資公司	對持有股權達百分之五十(含)以上之子 公司背書保證總額，以不超過當期財務 表淨值之百分之二十為限\$4,357,483	\$1,544,025 (USD 51,000) (註二)	\$1,544,025 (USD 51,000) (註二)	\$-	7.09%	不得超過當期 財務報表淨值 之百分之五十 \$10,893,707

註一：0為本公司。

註二：外幣金額係依資產負債表日匯率換算為新台幣金額。

景碩科技股份有限公司  
期末持有有價證券者

附表二  
單位：新台幣仟元

持有之公司	有價證券種類及名稱	與有價證券 發行人之關係	帳 科 目	期		末 持 股 比 率	市 價 (註)	備 註
				股 數 / 單 位 數	帳 面 金 額			
景碩科技 股份有限公司	貨幣型基金：							
	群益安穩貨幣市場基金	-	交易目的金融資產	10,492,019	\$160,667	-%	\$163,182	
	寶來得利貨幣市場基金	-	交易目的金融資產	22,367,353	346,670	-%	351,832	
	寶來得寶貨幣市場基金	-	交易目的金融資產	8,672,952	100,000	-%	100,510	
	元大萬泰貨幣市場基金	-	交易目的金融資產	48,495,532	700,000	-%	708,330	
	復華有利貨幣市場基金	-	交易目的金融資產	35,985,704	460,075	-%	468,221	
	復華貨幣市場基金	-	交易目的金融資產	21,596,707	300,000	-%	301,319	
	華南永昌鳳翔貨幣市場基金	-	交易目的金融資產	9,633,540	150,000	-%	151,448	
	華南永昌麒麟貨幣市場基金	-	交易目的金融資產	30,472,064	350,000	-%	352,821	
	第一金全家福貨幣市場基金	-	交易目的金融資產	1,168,258	200,000	-%	201,013	
	兆豐投信信寶貨幣市場基金	-	交易目的金融資產	16,666,250	200,000	-%	201,080	
	台新大眾貨幣市場基金	-	交易目的金融資產	33,095,605	450,000	-%	453,102	
	富邦投信吉祥貨幣市場基金	-	交易目的金融資產	6,646,373	100,000	-%	100,651	
	小計				3,517,412		\$3,553,509	
	加：交易目的金融資產評價調整				36,097			
	合計				\$3,553,509			
景碩科技 股份有限公司	股票：							
	上市(櫃)公司股票—和碩聯合 科技股份有限公司	對本公司間接 採權益法評價 之投資公司	備供出售金融資產—流動	1,700,000	\$48,189	0.07%	\$56,015	
	加：備供出售金融資產評價調整				7,826			
	合計				\$56,015			
景碩科技 股份有限公司	股票：							
	KINSUS CORP. (USA)	子公司	採權益法之長期投資	500,000	\$22,930	100%	\$22,930	
	KINSUS HOLDING (SAMOA) LIMITED	子公司	採權益法之長期投資	144,308,720	4,232,868	100%	4,232,868	
	晶碩投資股份有限公司	子公司	採權益法之長期投資	50,000,000	399,834	100%	399,834	
	合計				\$4,655,632		\$4,655,632	

註：無公開市價者，依股權淨值填寫。

本期累積買進或賣出同一有價證券之金額達新台幣一億元或實收資本額百分之二十以上者

附表三

買、賣 之公司	有價證券 種類及名稱	帳列 科目	交易 對象	關係人	期		初		買		賣		出		期	末	
					股數/單位數	金額	股數/單位數	金額	股數/單位數	金額	股數/單位數	售價	帳面成本	處分(損)益		股數/單位數	金額
景碩科技 股份有限公司	貨幣型基金： 實來得寶 貨幣市場基金	交易目的 金融資產	-	-	-	\$-	8,672,952	\$100,000	-	\$-	-	\$-	\$-	\$-		8,672,952	\$100,000
	復華貨幣 市場基金	交易目的 金融資產	-	-	7,250,843	\$100,000	14,345,864	\$200,000	-	\$-	-	\$-	\$-	\$-		21,596,707	\$300,000
	復華有利 貨幣市場基金	交易目的 金融資產	-	-	78,336,250	\$1,006,599	-	\$-	42,350,546	\$550,000			\$546,524	\$3,476		35,985,704	\$460,075
	兆豐投信寶鑽貨幣 市場基金	交易目的 金融資產	-	-	-	\$-	16,666,250	\$200,000	-	\$-			\$-	\$-		16,666,250	\$200,000
	第一金 全家福貨幣市場基金	交易目的 金融資產	-	-	-	\$-	1,168,258	\$200,000	-	\$-			\$-	\$-		1,168,258	\$200,000
	台新 大眾貨幣市場基金	交易目的 金融資產	-	-	18,409,161	\$250,000	14,686,444	\$200,000	-	\$-			\$-	\$-		33,095,605	\$450,000
	股票： 景懋光電股份有限公司	以成本衡量 之金融資產	穩懋半導體股份有 限公司及其他個人	-	10,760,869	\$124,738	-	\$-	10,760,869	\$118,015			\$118,015	\$(6,723)		-	\$-
														(註)			

註：係本期認列之減損損失。

景碩科技股份有限公司

與關係人進、銷貨交易金額達新台幣一億元或實收資本額百分之二十以上者

附表四

單位：新台幣仟元

進(銷)貨之公司	交易對象	關係	交易情形				交易條件與一般交易不同之情形		應收(付)票據、帳款		備註
			進(銷)貨	金額	佔總進(銷)貨之比率	授信期間	單價	授信期間	餘額	佔總應收(付)票據、帳款之比率	
景碩科技股份有限公司	蘇州統碩科技有限公司	詳附註五	進貨	\$131,434	1.87%	月結30-60天	進貨產品規格不同，無法合理比較	一般廠商為月結30-150天	應付帳款\$(86,306)	8.66%	

景碩科技股份有限公司  
對被投資公司具有重大影響力或控制能力時，應揭露被投資公司之相關資訊

附表五

單位：外幣/新台幣仟元

投資公司名稱	被投資公司名稱	所 在 地 區	主要營業項目	原始投資金額		股 數	期 末 持 有 比率%	帳 面 金 額	被投資公司 本期(損)益	本期認列之 投資(損)益	備 註
				上期	本期						
景碩科技 股份有限公司	KINSUS CORP. (USA)	4699 Old Ironsides Dri Suite 280 Santa Clara, CA 95054	基板設計、擬定 市場策略分析及 顧客開發、新產 品技術研發	USD500	USD500	500,000股	100.00%	\$22,930	\$1,621	\$1,621	
景碩科技 股份有限公司	KINSUS HOLDING (SAMOA) LIMITED	薩摩亞國	投資業務	USD144,309	USD144,309	144,308,720股	100.00%	\$4,232,868	\$(462,092)	\$(462,092)	
景碩科技 股份有限公司	晶碩投資股份有限公司	桃園縣楊梅鎮青山里 青山五街十巷8號10樓之一	投資業務	\$500,000	\$500,000	50,000,000股	100.00%	\$399,834	\$(53,553)	\$(53,553)	
晶碩投資 股份有限公司	晶碩光學股份有限公司	桃園縣龜山鄉山頂村 興業街5號2樓之一	醫療器材製造	\$204,000	\$204,000	20,400,000股	56.67%	\$100,890	\$(97,666)	\$(55,347)	
KINSUS HOLDING (SAMOA) LIMITED	KINSUS HOLDING (CAYMAN) LIMITED	英屬開曼群島	投資業務	USD50,000	USD50,000	50,000,000股	100.00%	USD 49,157	USD (6,102)	USD (6,102)	
KINSUS HOLDING (SAMOA) LIMITED	PIOTEK HOLDINGS LTD. (CAYMAN)	英屬開曼群島	投資業務	USD94,309	USD94,309	95,755,000股	51.00%	USD 90,657	USD (18,886)	USD (9,632)	
KINSUS HOLDING (CAYMAN) LIMITED	蘇州統碩 科技有限公司	大 陸	印刷電路板(非 高密度細線路 者)之產銷業務	USD50,000	USD50,000	-	100.00%	USD 49,157	USD (6,102)	USD (6,102)	
PIOTEK HOLDINGS LTD. (CAYMAN)	PIOTEK HOLDING LIMITED	英屬維京群島	投資業務	USD139,841	USD139,841	139,840,790股	100.00%	USD 177,768	USD (18,886)	USD (18,886)	
PIOTEK HOLDING LIMITED	PIOTEK (H.K.) TRADING LIMITED	香 港	貿易業務	USD26	USD26	200,000股	100.00%	USD 1,891	USD 534	USD 534	
PIOTEK HOLDING LIMITED	百碩電腦(蘇州) 有限公司	大 陸	研發、生產及銷 售新型精密電子 元器件、線路板 及相關產品，並 提供售後服務	USD139,700	USD139,700	-	100.00%	USD 175,817	USD (19,413)	USD (19,413)	

單位：外幣/新台幣千元

持有之公司	有價證券 種類及名稱	有價證券發行人 與本公司之關係	帳 科 目	期			末		擔保、質押或其他受限情形	備註
				股數(單位)	帳面金額	比率	市價(註)	股數		
KINSUS HOLDING (SAMOA) LIMITED	股票： KINSUS HOLDING (CAYMAN) LIMITED	本公司之孫公司	採權益法之 長期投資	50,000,000	USD 49,157	100%	USD 49,157		\$-	
KINSUS HOLDING (SAMOA) LIMITED	PIOTEK HOLDINGS LTD. (CAYMAN)	本公司之孫公司	採權益法之 長期投資	95,755,000	USD 90,657	51%	USD 90,657		\$-	
KINSUS HOLDING (CAYMAN) LIMITED	蘇州統碩科技股份有限公司	本公司之曾孫公司	採權益法之 長期投資	-	USD 49,157	100%	USD 49,157		\$-	
PIOTEK HOLDINGS LTD. (CAYMAN)	PIOTEK HOLDING LIMITED	本公司之曾孫公司	採權益法之 長期投資	139,840,790	USD 177,768	100%	USD 177,768		\$-	
PIOTEK HOLDING LIMITED	PIOTEK (H.K.) TRADING LIMITED	本公司之曾曾孫公司	採權益法之 長期投資	200,000	USD 1,891	100%	USD 1,891		\$-	
PIOTEK HOLDING LIMITED	百碩電腦(蘇州)有限公司	本公司之曾曾孫公司	採權益法之 長期投資	-	USD 175,817	100%	USD 175,817		\$-	
晶碩投資股份有限公司	晶碩光學股份有限公司	本公司之孫公司	採權益法之 長期投資	20,400,000	\$100,890	56.67%	\$100,890		\$-	
晶碩投資股份有限公司	貨幣型基金： 台新大眾貨幣市場基金 兆豐投信寶鑽貨幣市場基金 小計	- -	交易目的金融資產 交易目的金融資產	5,861,965 8,314,833	\$80,000 100,000 180,000	-% -%	\$80,255 100,319 \$180,574	- -	\$- - \$-	
	交易目的金融資產評價調整 合計				574 \$180,574					

註：無公開市價者，依股權淨值填寫。

本期累積買進或賣出同一有價證券之金額達新台幣一億元或實收資本額百分之二十以上者

附表七

單位：新台幣仟元

買、賣 之公司	有價證券 種類及名稱	帳列 科目	交易 對象	關係人	期		初		買		賣				期		末
					股數/單位數	金額	股數/單位數	金額	股數/單位數	金額	股數/單位數	售價	帳面成本	處分(損)益	股數/單位數	金額	
晶碩投資 股份有限公司	貨幣型基金：																
	保德信	交易目的	-	-	6,612,073	\$100,000			-	\$-	6,612,073	\$100,654	\$100,000	\$654	-	\$-	
	貨幣市場基金	金融資產															
	兆豐投信寶鑽	交易目的	-	-	-	\$-			8,314,833	\$100,000	-	\$-	\$-	\$-	8,314,833	\$100,000	
	貨幣市場基金	金融資產															

	交易對象	關係	交易情形				交易條件與一般交易不同之情形			應收(付)票據、帳款		備註
			進(銷)貨	金額	佔總進(銷)貨之比率	授信期間	單價	授信期間	餘額	佔總應收(付)票據、帳款之比率		
進(銷)貨之公司 百碩電腦(蘇州)有限公司	和碩聯合科技股份有限公司	詳附註五	銷貨	USD 31,407	15.99%	月結60天	銷售產品規格不同，無法合理比較	無非關係人可資比較	應收帳款 USD 6,611	16.06%		
百碩電腦(蘇州)有限公司	華碩電腦股份有限公司	詳附註五	銷貨	USD 23,858	12.15%	月結90天	銷售產品規格不同，無法合理比較	無非關係人可資比較	應收帳款 USD 9,156	22.24%		
百碩電腦(蘇州)有限公司	昌碩科技(上海)有限公司	詳附註五	銷貨	USD 19,839	10.10%	月結60天	銷售產品規格不同，無法合理比較	無非關係人可資比較	應收帳款 USD 3,152	7.66%		
百碩電腦(蘇州)有限公司	永碩聯合國際股份有限公司	詳附註五	銷貨	USD 27,306	13.90%	月結60天	銷售產品規格不同，無法合理比較	無非關係人可資比較	應收帳款 USD 3,879	9.42%		
百碩電腦(蘇州)有限公司	PIOTEK (H.K.) TRADING LIMITED	詳附註五	銷貨	USD 63,493	32.33%	月結60~90天	銷售產品規格不同，無法合理比較	無非關係人可資比較	應收帳款 USD 12,215	29.67%		
PIOTEK (H.K.) TRADING LIMITED	華碩電腦股份有限公司	詳附註五	銷貨	USD 25,414	36.68%	月結60天	銷售產品規格不同，無法合理比較	無非關係人可資比較	應收帳款 USD 4,352	30.88%		
PIOTEK (H.K.) TRADING LIMITED	百碩電腦(蘇州)有限公司	詳附註五	進貨	USD 63,493	100.00%	月結60天	進貨產品規格不同，無法合理比較	無非關係人可資比較	應付帳款 USD 12,215	100.00%		



景碩科技股份有限公司  
應收關係人款項達新台幣一億元或實收資本額百分之二十以上者

附表九  
單位：美金仟元

帳列應收款項 之公司	交易對象	關係	應收關係人 款項餘額	週轉率	逾期應收關係人款項		應收關係人款項 期後收回金額	提列備抵 呆帳金額
					金額	處理方式		
百碩電腦(蘇州) 有限公司	和碩聯合科技 股份有限公司	詳附註五	USD 6,611 (註)	4.31	\$-	-	\$-	\$-
百碩電腦(蘇州) 有限公司	華碩電腦 股份有限公司	詳附註五	USD 9,156 (註)	2.05	\$-	-	\$-	\$-
百碩電腦(蘇州) 有限公司	昌碩科技(上海) 有限公司	詳附註五	USD 3,152 (註)	4.84	\$-	-	\$-	\$-
百碩電腦(蘇州) 有限公司	永碩聯合國際 股份有限公司	詳附註五	USD 3,879 (註)	3.90	\$-	-	\$-	\$-
百碩電腦(蘇州) 有限公司	PIOTEK (H.K.) TRADING LIMITED	詳附註五	USD 12,215 (註)	5.10	\$-	-	\$-	\$-
PIOTEK (H.K.) TRADING LIMITED	華碩電腦 股份有限公司	詳附註五	USD 4,352 (註)	3.42	\$-	-	\$-	\$-

註：係應收帳款。

## 聲 明 書

本公司民國一〇〇年度(自民國一〇〇年一月一日至十二月三十一日止)依「關係企業合併營業報告書合併財務報表及關係報告書編製準則」應納入編製關係企業合併財務報表之公司與依財務會計準則公報第七號應納入編製母子公司合併財務報表之公司均相同，且關係企業合併財務報表所應揭露相關資訊於前揭母子公司合併財務報表中均已揭露，爰不再另行編製關係企業合併財務報表。

特此聲明

公司名稱：景碩科技股份有限公司



董 事 長：童 子 賢



中華民國一〇一年二月七日

景碩科技股份有限公司及其子公司  
會計師查核報告

景碩科技股份有限公司及其子公司民國一〇〇年十二月三十一日及民國九十九年十二月三十一日之合併資產負債表，暨民國一〇〇年一月一日至十二月三十一日及民國九十九年一月一日至十二月三十一日之合併損益表、合併股東權益變動表及合併現金流量表，業經本會計師查核竣事。上開合併財務報表之編製係管理階層之責任，本會計師之責任則為根據查核結果對上開合併財務報表表示意見。

本會計師係依照會計師查核簽證財務報表規則暨一般公認審計準則規劃並執行查核工作，以合理確信合併財務報表有無重大不實表達。此項查核工作包括以抽查方式獲取合併財務報表所列金額及所揭露事項之查核證據、評估管理階層編製合併財務報表所採用之會計原則及所作之重大會計估計，暨評估合併財務報表整體之表達。本會計師相信此項查核工作可對所表示之意見提供合理之依據。

依本會計師之意見，第一段所述合併財務報表在所有重大方面係依照證券發行人財務報告編製準則及一般公認會計原則編製，足以允當表達景碩科技股份有限公司及其子公司民國一〇〇年十二月三十一日及民國九十九年十二月三十一日之財務狀況，暨民國一〇〇年一月一日至十二月三十一日及民國九十九年一月一日至十二月三十一日之經營成果與現金流量。

此 致

景碩科技股份有限公司 公鑒

安永聯合會計師事務所  
主管機關核准辦理公開發行公司財務報告  
查核簽證文號：(87)台財證(六)第 65315 號  
(97)台財證(六)第 37690 號

洪茂益



會計師

郭紹彬



中華民國一〇一年二月七日

代碼	資 產		負債及股東權益		一〇〇九年十二月三十一日		九十九年十二月三十一日		一〇〇九年十二月三十一日		九十九年十二月三十一日	
	會計科目	附註	會計科目	附註	金 額	%	金 額	%	金 額	%	金 額	%
11xx	流動資產		21xx	流動負債								
1100	現金及約當現金	二及四.1	2100	短期借款	\$7,128,962	23.92	\$7,128,962	23.42	\$708,435	2.01	\$293,708	0.96
1300	公平價值變動列入損益之金融資產	二及四.2	2100	應付票據	3,362,143	10.58	3,362,143	11.04	47,658	0.14	41,291	0.13
1320	備供出售金融資產	二及四.3	2120	應付票據—關係人	33,600	0.16	33,600	0.11	6,284	0.02	5,548	0.02
1120	應收票據淨額	二及四.4	2130	應付帳款	70,580	0.20	111,326	0.37	1,826,951	5.18	2,347,151	7.71
1140	應收帳款淨額	二及四.5	2140	應付所得稅	2,805,166	7.95	2,290,815	7.53	768,861	2.18	642,942	2.11
1150	應收帳款—關係人	五	2160	應付費用	856,438	2.43	1,453,423	4.77	1,664,285	4.72	1,298,631	4.27
1160	其他應收款	五	2170	應付設備款	860,058	2.44	365,721	1.20	937,933	2.66	465,820	1.53
120x	存貨淨額	二及四.6	2261	預收貨款	2,362,649	6.70	1,891,825	6.22	8,081	0.02	6,497	0.02
1260	預付款項	五	2272	一年內到期之長期借款	126,063	0.36	101,800	0.33	875,822	2.48	385,160	1.27
1280	其他流動資產	二及四.23	2280	其他流動負債	42,978	0.12	41,114	0.14	60,429	0.17	38,629	0.13
1286	遞延所得稅資產淨額	六	-	流動負債合計	-	-	-	-	6,904,739	19.58	5,525,377	18.15
1291	受限制銀行存款		-		-	-	-					
	流動資產合計				19,352,670	54.86	16,790,741	55.16				
14xx	基金及投資	二及四.7	24xx	長期負債					3,790,234	10.74	2,096,217	6.89
1480	以成本衡量之金融資產		2420	長期借款								
15xx	固定資產淨額	二、四.8、五及六	28xx	其他負債								
1501	土地		2820	存入保證金					70,735	0.20	55,772	0.18
1521	房屋及建築物		2861	遞延所得稅負債					10,607	0.03	-	-
1531	機器設備			其他負債合計					81,342	0.23	55,772	0.18
1551	運輸設備			負債合計								
1561	辦公設備								10,776,315	30.55	7,677,366	25.22
1581	其他設備											
15X9	成本合計		31xx	股本								
1599	減：累計折舊		3110	普通股					4,460,000	12.64	4,460,000	14.65
1671	未完工程		32xx	資本公積								
1672	預付設備款		3210	股本溢價					5,850,000	16.58	5,850,000	19.22
	固定資產淨額		33xx	保留盈餘								
			3310	法定盈餘公積					1,805,847	5.12	1,560,593	5.13
			3320	特別盈餘公積					300,128	0.85	44,955	0.15
			3350	未分配盈餘					9,311,826	26.40	8,351,600	27.43
17xx	無形資產		34xx	股東權益其他項目					51,787	0.15	(309,826)	(1.02)
1750	電腦軟體成本	二及四.9	3420	累積換算調整數					7,826	0.02	9,698	0.03
1782	土地使用權	二、四.10及五	3450	金融商品之未實現損益					21,787,414	61.76	19,967,020	65.59
	無形資產合計			母公司股東權益合計					2,714,179	7.69	2,798,073	9.19
			3610	少數股權					24,501,593	69.45	22,765,093	74.78
18xx	其他資產			股東權益合計								
1810	閒置資產淨額	二及四.11										
1820	存出保證金	五、六及七										
1860	遞延所得稅資產淨額	二及四.23										
1888	其他資產—土地	四.12										
	其他資產合計											
	資產總計			負債及股東權益總計					\$35,277,908	100.00	\$30,442,459	100.00

(請參閱合併財務報表附註)

董事長：童子賢

經理人：郭明棟

會計主管：劉素真

景碩科技股份有限公司及其子公司

合併損益表

民國一〇〇年一月一日至十二月三十一日  
及民國九十九年一月一日至十二月三十一日  
(金額除每股盈餘外，均以新台幣仟元為單位)

科目 代碼	項 目	附註	一〇〇年度		九十九年度	
			金 額	%	金 額	%
4000	營業收入					
4110	銷貨收入		\$22,953,177	100.88	\$17,715,916	100.69
4170	減：銷貨退回		(288,631)	(1.27)	(268,831)	(1.53)
4190	銷貨折讓		(115,240)	(0.50)	(28,706)	(0.16)
	銷貨收入淨額		22,549,306	99.11	17,418,379	99.00
4610	勞務收入淨額		203,130	0.89	176,466	1.00
	營業收入淨額	二、四.21及五	22,752,436	100.00	17,594,845	100.00
5000	營業成本					
5110	銷貨成本		(17,581,835)	(77.27)	(13,175,956)	(74.89)
5910	營業毛利		5,170,601	22.73	4,418,889	25.11
6000	營業費用	五				
6100	推銷費用		(605,333)	(2.66)	(349,754)	(1.99)
6200	管理及總務費用		(707,404)	(3.12)	(423,224)	(2.40)
6300	研究發展費用		(1,135,548)	(4.99)	(801,564)	(4.56)
	營業費用合計		(2,448,285)	(10.77)	(1,574,542)	(8.95)
6900	營業淨利		2,722,316	11.96	2,844,347	16.16
7100	營業外收入及利益					
7110	利息收入		86,373	0.38	33,679	0.19
7122	股利收入		1,160	0.01	-	-
7130	處分固定資產利益	二及五	11,025	0.05	5,043	0.03
7140	處分投資利益	二	4,651	0.02	7,652	0.05
7160	兌換利益	二	76,998	0.34	-	-
7310	金融資產評價利益	二及四.2	18,464	0.08	3,987	0.02
7480	其他收入	五	12,438	0.05	103,274	0.59
	營業外收入及利益合計		211,109	0.93	153,635	0.88
7500	營業外費用及損失					
7510	利息費用		(42,579)	(0.19)	(15,961)	(0.09)
7530	處分固定資產損失	二	(4,719)	(0.02)	(34,571)	(0.19)
7560	兌換損失	二	-	-	(41,629)	(0.24)
7630	資產減損損失	二、四.7及四.11	(7,068)	(0.03)	(91,666)	(0.52)
7880	其他損失		(8,993)	(0.04)	(3,202)	(0.02)
	營業外費用及損失合計		(63,359)	(0.28)	(187,029)	(1.06)
7900	繼續營業單位稅前淨利		2,870,066	12.61	2,810,953	15.98
8110	所得稅費用	二及四.23	(385,525)	(1.69)	(433,378)	(2.47)
8900	合併總純益		\$2,484,541	10.92	\$2,377,575	13.51
	歸屬於					
9601	母公司股東之純益		\$2,798,653	12.30	\$2,452,539	13.94
9602	少數股權淨損		(314,112)	(1.38)	(74,964)	(0.43)
9600	合併總純益		\$2,484,541	10.92	\$2,377,575	13.51
9750	基本每股盈餘(元)	二及四.24				
9710	繼續營業單位稅前淨利		\$6.44		\$6.30	
9911	減：所得稅費用		(0.86)		(0.97)	
8900	合併總純益		5.58		5.33	
9740	加：少數股權淨損		0.70		0.17	
9601	母公司股東之純益		\$6.28		\$5.50	

(請參閱合併財務報表附註)

董事長：童子賢

經理人：郭明棟

會計主管：劉素真

民國一〇〇一年一月一日至十二月三十一日

及民國九十九年一月一日至十二月三十一日

(金額均以新台幣千元為單位)

項 目	附 註	股 本	資 本 公 積	保 留 盈 餘			累積換算調整數	未認為退休金成本之淨損失	金融商品之未實現損益	少數股權	合 計
				法定盈餘公積	特別盈餘公積	未分配盈餘					
民國九十九年一月一日餘額		\$4,460,000	\$5,850,000	\$1,368,678	\$2,057	\$7,163,703	\$(32,794)	\$(12,162)	\$-	\$149,805	\$18,949,287
九十八年度盈餘指撥及分配(註1)	四、20										
法定盈餘公積				191,915		(191,915)					-
特別盈餘公積					42,898	(42,898)					-
現金股利						(1,025,800)			(1,025,800)		(1,025,800)
長期投資股權淨值變動數						(4,029)			(4,029)		(4,029)
外幣報表換算調整數							(277,032)	12,162			(277,032)
未認為退休金成本之淨損失	二										12,162
備供出售金融資產未實現損益之變動	二								9,698		9,698
九十九年度淨利(損)						2,452,539				(74,964)	2,377,575
少數股權股東權益變動數										2,723,232	2,723,232
民國九十九年十二月三十一日餘額		4,460,000	5,850,000	1,560,593	44,955	8,351,600	(309,826)	-	9,698	2,798,073	22,765,093
九十九年度盈餘指撥及分配(註2)	四、20			245,254		(245,254)					-
法定盈餘公積					255,173	(255,173)					-
特別盈餘公積						(1,338,000)					(1,338,000)
現金股利							361,613		(1,872)		361,613
外幣報表換算調整數	二										(1,872)
備供出售金融資產未實現損益之變動	二					2,798,653				(314,112)	2,484,541
一〇〇年度淨利(損)										230,218	230,218
少數股權股東權益變動數										\$2,714,179	\$24,501,593
民國一〇〇年十二月三十一日餘額		\$4,460,000	\$5,850,000	\$1,805,847	\$300,128	\$9,311,826	\$51,787	\$-	\$7,826		\$24,501,593

(請參閱合併財務報表附註)

註1：董監酬勞16,843仟元及員工紅利286,337仟元已於損益表中扣除。

註2：董監酬勞19,521仟元及員工紅利397,784仟元已於損益表中扣除。

董事長：童子賢

經理人：郭明棟

會計主管：劉素真

民國一〇〇年一月一日至十二月三十一日  
及民國九十九年一月一日至十二月三十一日  
(金額均以新台幣千元為單位)

項 目	一〇〇年度	九十九年度	項 目	一〇〇年度	九十九年度
營業活動之現金流量：			投資活動之現金流量：		
合併總純益	\$2,484,541	\$2,377,575	備供出售金融資產增加	(24,287)	(23,902)
調整項目：			出售以成本衡量之金融資產	118,015	-
折舊(含閒置資產)	2,377,508	2,039,282	受限制銀行存款(增加)減少	10,012	(12)
各項攤提	37,976	9,988	購置固定資產	(3,789,676)	(1,853,206)
處分固定資產利益	(11,025)	(5,043)	出售固定資產價款	-	282,729
處分固定資產損失	4,719	34,571	存出保證金(增加)減少	(3,834)	(34,610)
處分投資利益	(4,651)	(7,652)	電腦軟體成本增加	(44,016)	(12,485)
金融資產評價(利益)損失	(18,464)	(3,987)	出售土地使用權價款	-	32,345
資產減損損失	7,068	91,666	取得子公司股權淨現金流出數	-	(228,370)
交易目的金融資產淨(增加)減少	(348,825)	278,045	投資活動之淨現金流入(出)	(3,733,786)	(1,837,511)
應收票據淨額(增加)減少	40,746	(62,787)			
應收帳款淨額(增加)減少	(514,351)	1,065,374	融資活動之現金流量：		
應收帳款一關係人(增加)減少	596,985	(1,444,818)	舉借(償還)短期借款	414,727	(135,553)
其他應收款(增加)減少	(494,337)	(95,901)	舉借(償還)長期借款	2,184,679	1,695,369
存貨淨額(增加)減少	(470,824)	(86,472)	發放現金股利	(1,338,000)	(1,025,800)
預付款項(增加)減少	(24,263)	(56,469)	存入保證金增加(減少)	14,963	55,772
其他流動資產(增加)減少	(1,864)	(19,391)	融資活動之淨現金流入(出)	1,276,369	589,788
遞延退休金成本(增加)減少	-	1,611			
應付票據增加(減少)	6,367	(89,114)	匯率變動影響數	104,296	(309,668)
應付票據一關係人增加(減少)	736	1,725			
應付帳款增加(減少)	(520,200)	(2,117,563)	本期現金及約當現金增加(減少)數	1,309,678	873,419
應付所得稅增加(減少)	125,919	276,368	期初現金及約當現金餘額	7,128,962	6,255,543
應付費用增加(減少)	365,654	208,013	期末現金及約當現金餘額	\$8,438,640	\$7,128,962
預收貨款增加(減少)	1,584	(550)			
其他流動負債增加(減少)	21,800	24,177	現金流量資訊之補充揭露：		
未認為退休金成本之淨損失(增加)減少	-	12,162	本期支付利息(不含資本化利息)	\$41,994	\$15,958
			本期支付所得稅	\$266,557	\$161,822
			支付現金購置固定資產：		
			購置固定資產	\$4,261,789	\$2,221,629
			加：期初應付設備款	465,820	97,397
			減：期末應付設備款	(937,933)	(465,820)
			支付現金	\$3,789,676	\$1,853,206
			不影響現金流量之投資及融資活動：		
			一年內到期之長期借款轉列流動負債	\$875,822	\$385,160
			長期投資股權淨值變動減少數	\$-	\$(4,029)
			固定資產轉列閒置資產淨額	\$345	\$1,186
			金融商品之未實現損益	\$(1,872)	\$9,698
營業活動之淨現金流入(出)	3,662,799	2,430,810			

董事長：童子賢

經理人：郭明棟

(請參閱合併財務報表附註)

會計主管：劉素真



景碩科技股份有限公司及其子公司  
合併財務報表附註  
民國一〇〇年十二月三十一日  
及民國九十九年十二月三十一日  
(金額除另予註明外，均以新台幣仟元為單位)

一、公司沿革

本公司於民國八十九年九月十一日經核准設立，主要經營電子零組件製造、電子材料批發、電子材料零售、企業經營管理顧問等業務。本公司及子公司於民國一〇〇及九十九年十二月三十一日之員工人數分別為 6,101 人及 5,821 人。

本公司股票於民國九十三年五月二十日經財政部證券暨期貨管理委員會台財證一字第〇九三〇一二三四六二號函核准上市，並自民國九十三年十一月一日起，於集中交易市場開始買賣。

二、重要會計政策之彙總說明

本合併財務報表係依照證券發行人財務報告編製準則及一般公認會計原則編製。重要會計政策彙總說明如下：

1. 合併概況：

(1) 列入合併財務報表之子公司及其變動情形如下：

投資公司名稱	子公司名稱	業務性質	持股比例		說明
			100.12.31	99.12.31	
本公司	KINSUS CORP. (USA)	基板設計、擬定市場 策略分析及顧客開 發、新產品技術研發	100%	100%	無
本公司	KINSUS HOLDING (SAMOA) LIMITED	投資業務	100%	100%	無
本公司	晶碩投資股份有限 公司	投資業務	100%	100%	無



景碩科技股份有限公司及其子公司合併財務報表附註(續)

(金額除另予註明外，均以新台幣仟元為單位)

KINSUS HOLDING (SAMOA) LIMITED	KINSUS HOLDING (CAYMAN) LIMITED	投資業務	100%	100%	無
KINSUS HOLDING (SAMOA) LIMITED	PIOTEK HOLDINGS LTD. (CAYMAN)	投資業務	51%	51%	註
晶碩投資股份有限公司	晶碩光學股份有限公司	醫療器材製造	56.67%	56.67%	無
KINSUS HOLDING (CAYMAN) LIMITED	蘇州統碩科技有限公司	印刷電路板(非高密度細線路者)之產銷業務	100%	100%	無
PIOTEK HOLDINGS LTD. (CAYMAN)	PIOTEK HOLDING LIMITED	投資業務	100%	100%	註
PIOTEK HOLDING LIMITED	百碩電腦(蘇州)有限公司	研發、生產及銷售新型精密電子元器件、線路板及相關產品，並提供售後服務	100%	100%	註
PIOTEK HOLDING LIMITED	PIOTEK (H.K.) TRADING LIMITED	貿易業務	100%	100%	註

註：本公司於民國九十九年二月間申請額度美金 104,000 仟元作為對 KINSUS HOLDING (SAMOA) LIMITED 投資款，再轉投資 BOARDTEK HOLDINGS LTD. (CAYMAN)暨間接投資大陸地區，是項投資案業於民國九十九年五月五日經經濟部投資審議委員會核准在案，本公司已於民國九十九年七月起陸續匯款美金 87,755 仟元(折合新台幣 2,810,794 仟元)投資 KINSUS HOLDING (SAMOA) LIMITED，取得 87,755,000 股。剩餘對大陸地區未實行投資金額美金 16,300 仟元，業於民國九十九年十二月十六日經經濟部投資審議委員會核准撤銷。

景碩科技股份有限公司及其子公司合併財務報表附註(續)  
(金額除另予註明外，均以新台幣仟元為單位)

另本公司於民國九十九年八月二十五日再匯出美金 6,554 仟元(折合新台幣 209,509 仟元)經由 KINSUS HOLDING (SAMOA) LIMITED 受讓和碩聯合科技股份有限公司原經經濟部投資審議委員會核准且已實行之 PEGATRON HOLDING LIMITED 所持有 BOARDTEK HOLDINGS LTD. (CAYMAN)之部份股權，並間接投資大陸地區，是項投資案業於民國九十九年八月六日經經濟部投資審議委員會核准在案。本公司計取得 KINSUS HOLDING (SAMOA) LIMITED 6,553,720 股。

截至民國九十九年十二月三十一日止，本公司透過 KINSUS HOLDING (SAMOA) LIMITED 持有 BOARDTEK HOLDINGS LTD. (CAYMAN)之 51%股權；BOARDTEK HOLDINGS LTD. (CAYMAN)並於民國九十九年間更名為 PIOTEK HOLDINGS LTD. (CAYMAN)。

(2)未列入合併財務報表之子公司：無。

(3)從屬公司會計期間不同之調整及處理方式：不適用。

(4)國外從屬公司營業之特性風險：不適用。

2.合併財務報表之編製政策：

(1)母公司：景碩科技股份有限公司(以下簡稱本公司)

(2)聯屬公司間交易所產生之損益科目及債權債務科目均予相互沖銷。

(3)合併財務報表係依財務會計準則公報第七號之規定編製，合併財務報表編製個體間之往來交易於編製合併財務報表時予以沖銷。

凡持有被投資公司有表決權股份(包括本公司及子公司所持有目前已可執行或轉換之潛在表決權)比率超過百分之五十，或有下列情況之一者，視為對被投資公司具有控制能力，構成母子公司關係，除依權益法評價外，並編製合併財務報表。

①與其他投資人約定下，具超過半數之有表決權股份之能力。

②依法令或契約約定，可操控公司之財務、營運及人事方針。

③有權任免董事會(或約當組織)超過半數之主要成員，且公司之控制操控於該董事會(或約當組織)。

④有權主導董事會(或約當組織)超過半數之投票權，且公司之控制操控於該董事會(或約當組織)。

⑤其他具有控制能力者。

景碩科技股份有限公司及其子公司合併財務報表附註(續)  
(金額除另予註明外，均以新台幣仟元為單位)

3. 外幣財務報表換算及外幣交易

(1)本公司之交易事項係以新台幣為記帳單位，子公司及子公司合併之被投資公司之交易事項分別以當地流通之貨幣為記帳單位。以外幣為計價基礎之非衍生性商品交易事項，係按交易發生時之匯率折算新台幣金額入帳。外幣貨幣性資產或負債於資產負債表日按該日之即期匯率予以調整，因調整而產生之兌換差額列為當期損益。外幣非貨幣性資產或負債於資產負債表日依公平價值衡量者，按該日即期匯率調整而產生之兌換差額，其屬公平價值變動認列為股東權益調整項目者，兌換差額列為股東權益調整項目；其屬公平價值變動認列為當期損益者，兌換差額列為當期損益；若其係依成本衡量者，則按交易日之歷史匯率衡量。至於結清外幣債權或債務所產生之兌換差額，則均列為當期損益。子公司及子公司合併之被投資公司其記帳貨幣單位列示如下：

KINSUS CORP. (U.S.A.)：美元

KINSUS HOLDING (SAMOA) LIMITED：美元

晶碩投資股份有限公司：台幣

KINSUS HOLDING (CAYMAN) LIMITED：美元

PIOTEK HOLDINGS LTD. (CAYMAN)：美元

晶碩光學股份有限公司：台幣

蘇州統碩科技有限公司：人民幣

PIOTEK HOLDING LIMITED：美元

百碩電腦(蘇州)有限公司：人民幣

PIOTEK (H.K.) TRADING LIMITED：美元

(2)編製合併報表時，國外子公司之財務報表均換算為新台幣財務報表。所有資產、負債科目均按資產負債表日之匯率換算，股東權益中，除期初保留盈餘以上期期末結算之餘額結轉外，其餘均按歷史匯率換算，損益科目按當期加權平均匯率換算。因外幣財務報表換算所產生之差額作為股東權益項下之換算調整數。

4. 約當現金

約當現金係隨時可轉換成定額現金且即將到期，而其利率變動對其價值影響甚少之短期且具高度流動性之投資，通常包括自投資日起三個月內到期或清償之國庫券、商業本票及銀行承兌匯票等。

5. 金融資產及金融負債

依財務會計準則公報第三十四號「金融商品之會計處理準則」及「證券發行人財務報告編製準則」之規定將金融資產分類為公平價值變動列入損益之金融資產、持有至到期日之投資、避險之衍生性金融資產、無活絡市場之債券投資及備供出售之金融資產

景碩科技股份有限公司及其子公司合併財務報表附註(續)  
(金額除另予註明外，均以新台幣仟元為單位)

等類。金融資產於原始認列時以公平價值衡量，但非以公平價值衡量且公平價值變動認列為損益之金融資產，尚應加計取得或發行之交易成本。金融負債分為公平價值變動列入損益之金融負債、避險之衍生性金融負債及以成本衡量之金融負債。

本公司及子公司依慣例交易購買或出售之金融資產，採交割日會計處理，慣例交易係指一項金融資產之購買或出售，其資產之交付期間係在市場慣例或法令規定之期間內者。

(1)公平價值變動列入損益之金融資產

屬此類別之金融資產，於續後評價時，概以公平價值衡量且公平價值變動認列於損益表。並分為交易目的之金融資產及指定公平價值變動列入損益之金融資產兩類。

所稱公平價值，在上市櫃股票或存託憑證，係指資產負債表日之收盤價。開放型基金之公平價值則係指資產負債表日該基金之淨資產價值。

本公司及子公司對金融負債之續後評價係以攤銷後成本衡量。但公平價值變動列入損益之金融資產及避險之衍生性金融資產，係以公平價值衡量。

(2)備供出售之金融資產

備供出售之金融資產係指定為備供出售之非衍生性金融資產。備供出售之金融資產續後評價係以公平價值衡量，其公平價值變動造成之利益或損失，除減損損失及貨幣性金融資產外幣兌換損益外，於除列前認列為股東權益調整項目，備供出售之金融資產除列時，將累積之利益或損失列入當期損益。

(3)以成本衡量之金融資產

係未有公開市場報價之權益商品，或與權益商品連動且其清償須交付該等權益商品之衍生性商品或以該等權益商品交割之衍生性商品負債，並以成本衡量。若有減損之客觀證據，則認列減損損失，且此減損金額不予以迴轉。

6.應收款項之減損評估

民國一〇〇年一月一日以前，應收款項之減損評估係依據過去實際發生呆帳之經驗，衡量資產負債表日應收款項之帳齡情形及其收回可能性評估提列。

景碩科技股份有限公司及其子公司合併財務報表附註(續)  
(金額除另予註明外，均以新台幣仟元為單位)

民國一〇〇年一月一日以後，應收款項之減損評估係首先確認是否存在客觀證據顯示重大個別應收款項發生減損，重大個別應收款項存在客觀證據顯示發生減損者，應個別評估其減損金額，其餘存在客觀證據顯示發生減損之非屬重大之應收款項，以及無減損客觀證據之應收款項，將具類似信用風險特徵者納入群組，分別評估該組資產之減損。

## 7. 存貨

存貨係以成本與淨變現價值孰低評價。為使存貨達到可供銷售或可供生產之狀態及地點所產生之成本如下：

原物料：以實際進貨成本，採加權平均法。

在製品及製成品：包括直接原料、直接人工及製造費用。固定製造費用係以正常產能分攤。在製品及製成品採加權平均法。

淨變現價值係指在正常情況下，估計售價減除至完工尚需投入之成本及銷售費用後之餘額。

## 8. 固定資產

(1)固定資產於購建時以成本為入帳基礎，資產負債表日之帳面價值係由成本減累計折舊及累計減損決定。重大改良及更新作為資本支出，列入固定資產，修理及維護支出則列作當年度費用。固定資產處分或報廢時，其成本及相關之累計折舊均自帳上予以減除，其產生之損益依其性質列為營業外損益。

(2)折舊係採平均法，各項資產計提之耐用年數如下：

房屋及建築物：3-25 年

機器設備：2-10 年

運輸設備：5 年

辦公設備：3-5 年

其他設備：3-15 年

至已屆耐用年限之固定資產仍繼續使用者，並就其殘值估列耐用年限提列折舊。

## 9. 無形資產

(1)本公司及子公司適用財務會計準則公報第三十七號「無形資產之會計處理準則」，原始認列無形資產時，係以成本衡量。無形資產於原始認列後，以其成本減除累計攤銷及累計減損損失後之金額作為帳面價值。本公司及子公司評估無形資產耐用年限屬有限耐用年限。

景碩科技股份有限公司及其子公司合併財務報表附註(續)  
(金額除另予註明外，均以新台幣仟元為單位)

(2)本公司及子公司之無形資產採直線法，並按下列估計之有限耐用年數攤銷：

土地使用權：49-50 年

電腦軟體成本：3 年

#### 10.資產減損

本公司及子公司於每一資產負債表日評估所有適用三十五號公報之資產是否有減損跡象，如有減損跡象，則進行減損測試，依公報規定以個別資產或資產所屬之現金產生單位進行測試。減損測試結果如資產(或資產所屬現金產生單位)之帳面價值大於可回收金額，則須認列減損損失，而可回收金額則為淨公平價值及使用價值之較高者；反之，若於資產負債表日有證據顯示資產於以前年度認列之減損損失可能已不存在或減少時，應重新評估可回收金額，若可回收金額因資產之估計服務潛能變動而增加時，減損應予迴轉，惟迴轉後帳面價值不可超過資產在未認列減損損失情況下，減除應提列折舊或攤銷後之帳面價值。減損損失及減損迴轉利益列為營業外收支。

#### 11.退休金

本公司訂有員工退休辦法，依「勞動基準法」之規定，報經主管機關核准，自民國九十年七月起算按每年已付薪資總額百分之二提撥退休準備金，並撥交由勞工退休準備金監督委員會專戶儲存及支用，由於此項退休準備金與本公司完全分離，故未包含於財務報表中。

勞工退休金條例自民國九十四年七月一日起施行，並採確定提撥制。實施後員工得選擇適用「勞動基準法」有關之退休金規定，或適用該條例之退休金制度並保留適用該條例前之工作年資。對適用該條例之員工，本公司每月負擔之員工退休金提撥率，不得低於員工每月薪資百分之六。

退休金之會計處理係依財務會計準則公報第十八號「退休金會計處理準則」之規定，屬確定給付退休辦法者，淨退休金成本係按精算報告提列，包括當期服務成本、利息成本、基金資產之預期報酬、未認列過渡性淨資產與退休金利益之攤提。未認列過渡性資產按十五年平均攤銷。屬確定提撥退休辦法者，依權責發生基礎，將每期提繳之退休金數額認列為當期費用。

#### 12.收入認列方法

本公司及子公司之收入認列，係依照財務會計準則公報第三十二號「收入認列之會計處理準則」之規定處理。銷貨收入原則上於獲利過程完成時認列，其條件為(一)取得具有說服力之證據證明雙方交易已存在；(二)貨物之所有權及風險已移轉；(三)價格係屬於固定或可決定；(四)價款收現性可合理確定。

景碩科技股份有限公司及其子公司合併財務報表附註(續)  
(金額除另予註明外，均以新台幣仟元為單位)

13. 資本支出與收益支出之劃分

凡支出之效益及於以後各期者列為資產，其餘列為當期費用或損失。

14. 所得稅

本公司及子公司估列所得稅係依財務會計準則公報第二十二號「所得稅之會計處理準則」之規定作跨期間與同期間之所得稅分攤。將應課稅暫時性差異所產生之所得稅影響數認列為遞延所得稅負債，與將可減除暫時性差異、虧損扣抵及所得稅抵減所產生之所得稅影響數認列為遞延所得稅資產，再評估其遞延所得稅資產之可實現性，估列其備抵評價金額。遞延所得稅資產或負債依其相關資產或負債之分類劃分為流動或非流動項目，無相關之資產負債者，依預期回轉期間之長短期劃分為流動或非流動項目。

本公司及子公司未分配盈餘加徵百分之十營利事業所得稅部分，於股東會決議分配盈餘之日列為當期費用。

配合民國九十五年一月一日開始實施之「所得基本稅額條例」，本公司及子公司依其規定計算基本稅額，並與按所得稅法規定計算之應納稅額兩者相較擇其高者估列為當期所得稅。另本公司及子公司於評估遞延所得稅資產可實現性時，亦將未來年度應納之最低所得稅稅額納入考量。

本公司民國九十八年度以前之營利事業所得稅稅率為百分之二十五，依據民國九十八年五月二十七日公布之所得稅法修正條文規定，營利事業所得稅稅率自民國九十九年度起由百分之二十五改為百分之二十；又依據民國九十九年六月十五日新公布之所得稅法修正條文，自民國九十九年度起適用之所得稅率改為百分之十七。

15. 每股盈餘

本公司依財務會計準則公報第二十四號「每股盈餘」之規定計算每股盈餘。基本每股盈餘以普通股股東之本期淨利(損)除以普通股加權平均流通在外股數；稀釋每股盈餘則以普通股股東之本期淨利(損)調整具稀釋作用之潛在普通股之股利、具稀釋作用之潛在普通股於本期已認列之利息費用及具稀釋作用之潛在普通股因轉換而產生之任何其他收入與費用之變動後，除以普通股加權平均流通在外股數加上所有具稀釋作用之潛在普通股轉換為普通股之加權平均流通在外股數。

16. 員工分紅及董監酬勞

依財團法人中華民國會計研究發展基金會於民國九十六年三月發佈(96)基秘字第052號函之規定，員工分紅及董監酬勞應視為費用，而非盈餘之分配。

景碩科技股份有限公司及其子公司合併財務報表附註(續)

(金額除另予註明外，均以新台幣仟元為單位)

17. 營運部門資訊

營運部門係同時符合下列特性之企業組成單位：(1)從事可獲得收入並發生費用之經營活動、(2)營運結果定期由企業之營運決策者複核，以制定分配予該部門資源之決策，並評估該部門之績效、(3)具個別分離之財務資訊。本公司選擇僅於合併財務報表揭露部門資訊。

三、會計變動之理由及其影響

1. 本公司及子公司自民國一〇〇年一月一日起，採用第三次修訂之財務會計準則公報第三十四號「金融商品之會計處理準則」規定。此項變動對本公司民國一〇〇年度之淨利並未有影響。
2. 本公司及子公司自民國一〇〇年一月一日起，採用新發布財務會計準則公報第四十一號「營運部門資訊之揭露」之規定處理營運部門資訊之揭露，該號公報係取代財務會計準則公報第二十號「部門別財務資訊之揭露」。

四、重要會計科目之說明

1. 現金及約當現金

	100.12.31	99.12.31
現金及零用金	\$8,071	\$283
支票及活期存款	2,047,563	2,065,472
定期存款	6,383,006	5,063,207
合 計	<u>\$8,438,640</u>	<u>\$7,128,962</u>

2. 公平價值變動列入損益之金融資產

	100.12.31	99.12.31
交易目的金融資產：		
貨幣型基金	\$3,697,412	\$3,343,937
交易目的金融資產評價調整	36,671	18,206
合 計	<u>\$3,734,083</u>	<u>\$3,362,143</u>

上述交易目的金融資產未有提供作為擔保或質押之情形。



景碩科技股份有限公司及其子公司合併財務報表附註(續)  
(金額除另予註明外，均以新台幣仟元為單位)

3. 備供出售金融資產

	100.12.31	99.12.31
備供出售金融資產－流動		
上市(櫃)公司股票	\$48,189	\$23,902
備供出售金融資產評價調整	7,826	9,698
合  計	<u>\$56,015</u>	<u>\$33,600</u>

上述備供出售金融資產未有提供作為擔保或質押之情形。

4. 應收票據淨額

	100.12.31	99.12.31
應收票據	\$70,580	\$111,326
減：備抵呆帳	-	-
淨  額	<u>\$70,580</u>	<u>\$111,326</u>

5. 應收帳款淨額

(1)

	100.12.31	99.12.31
應收帳款	\$2,900,999	\$2,328,205
減：備抵呆帳	(95,833)	(37,390)
淨  額	<u>\$2,805,166</u>	<u>\$2,290,815</u>

(2)截至民國一〇〇及九十九年十二月三十一日止，本公司出售應收帳款情形如下：

出售對象	除列應收帳款金額		已預支金額		擔保品	額度
	100.12.31	99.12.31	100.12.31	99.12.31		
兆豐商銀－蘭雅分行	<u>\$757,753</u>	<u>\$557,560</u>	<u>\$-</u>	<u>\$345,599</u>	無	註

註：截至民國一〇〇及九十九年十二月三十一日均為美金 30,000 仟元。

景碩科技股份有限公司及其子公司合併財務報表附註(續)  
(金額除另予註明外，均以新台幣仟元為單位)

6. 存貨淨額

(1)存貨明細如下：

	100.12.31	99.12.31
原 料	\$822,021	\$571,846
物 料	57,080	75,634
在 製 品	905,557	720,271
製 成 品	864,279	967,719
商 品	188	-
合 計	2,649,125	2,335,470
減：備抵存貨跌價及呆滯損失	(286,476)	(443,645)
淨 額	<u>\$2,362,649</u>	<u>\$1,891,825</u>

(2)本公司及子公司民國九十九年度之銷貨成本包括存貨跌價及呆滯損失、存貨報廢損失及存貨盤(盈)損合計為 427,889 仟元。

(3)本公司及子公司民國一〇〇年度因評估原提列備抵存貨跌價及呆滯損失之部份存貨項目已處分，故銷貨成本包括認列存貨跌價回升利益 187,179 仟元。另銷貨成本包括存貨報廢損失及存貨盤(盈)損合計為 113,084 仟元。

(4)民國一〇〇及九十九年十二月三十一日存貨之投保保險金額分別為 2,633,861 仟元及 2,470,467 仟元。

(5)上述存貨並無提供擔保或質押之情事。

7. 基金及投資

(1)民國一〇〇及九十九年十二月三十一日長期股權投資明細如下：

被投資公司名稱	股數	帳面價值	持股 比例
<u>100.12.31</u>			
無此情形。			

景碩科技股份有限公司及其子公司合併財務報表附註(續)

(金額除另予註明外，均以新台幣仟元為單位)

99.12.31

以成本衡量之金融資產

未上市(櫃)公司股票－普通股

景懋光電股份有限公司	10,760,869 股	\$215,218	18.77%
累計減損		(90,480)	
合 計		<u>\$124,738</u>	

- (2)本公司於民國九十七年八月十四日以新台幣 180,000 仟元取得景懋光電股份有限公司(原名為奈米龍科技股份有限公司)9,000 仟股。另於民國九十七年十月二十八日以新台幣 35,218 仟元取得 1,761 仟股。截至民國九十九年十二月三十一日止，共取得 10,760,869 股。

截至民國九十九年十二月三十一日止，上開被投資公司景懋光電股份有限公司，經本公司評估其投資價值已發生累計減損 90,480 仟元。本公司於民國一〇〇年初，續提列對景懋光電股份有限公司之減損損失 6,723 仟元，其投資價值已發生累計減損 97,203 仟元。

本公司於民國一〇〇年第一季以每股 11 元出售景懋光電股份有限公司全部股份 10,760,869 股，其中出售予穩懋半導體股份有限公司 10,710,869 股，出售予其他個人 50,000 股，扣除證券交易稅後取得總價款為 118,015 仟元。

- (3)上述長期股權投資未有提供擔保或質押之情事。

8. 固定資產淨額

- (1)固定資產之累計折舊明細如下：

項 目	100.12.31	99.12.31
房屋及建築物	\$822,188	\$616,318
機器設備	7,528,413	7,560,373
運輸設備	3,530	8,203
辦公設備	40,921	224,917
其他設備	1,438,362	1,434,132
合 計	<u>\$9,833,414</u>	<u>\$9,843,943</u>

- (2)民國一〇〇及九十九年十二月三十一日固定資產投保保險金額分別為 24,182,978 仟元及 21,134,796 仟元。

- (3)民國一〇〇及九十九年度未有因購置固定資產而須利息資本化之情形。

景碩科技股份有限公司及其子公司合併財務報表附註(續)  
(金額除另予註明外，均以新台幣仟元為單位)

(4)有關固定資產提供擔保或質押之情形，請詳附註六。

9. 電腦軟體成本

	一〇〇年度	九十九年度
原始成本：		
期初餘額	\$19,864	\$7,379
本期增加-單獨取得	44,016	12,485
本期減少-到期除列	-	-
期末餘額	63,880	19,864
累計攤銷：		
期初餘額	6,880	1,226
本期增加-單獨取得	31,879	5,654
本期減少-到期除列	-	-
期末餘額	38,759	6,880
匯率影響數	(142)	(281)
帳面餘額	\$24,979	\$12,703

10. 土地使用權

(1)

	一〇〇年度	九十九年度
原始成本：		
期初餘額	\$286,260	\$118,781
本期增加-單獨取得	-	-
取得子公司併入	-	207,150
本期減少-處分除列	-	(39,671)
期末餘額	286,260	286,260
累計攤銷：		
期初餘額	16,575	1,573
本期增加-單獨取得	6,097	4,333
取得子公司併入	-	17,995
本期減少-處分除列	-	(7,326)
期末餘額	22,672	16,575
匯率影響數	28,754	3,830
帳面餘額	\$292,342	\$273,515

(2)土地使用權包括蘇州統碩科技有限公司及百碩電腦(蘇州)有限公司所支付之土地使用權出讓金，依本公司會計政策分別按 49 年及 50 年攤提。

景碩科技股份有限公司及其子公司合併財務報表附註(續)  
(金額除另予註明外，均以新台幣仟元為單位)

(3)上述土地使用權未有提供擔保或質押之情事。

11. 閒置資產淨額

(1)閒置資產明細如下：

	100.12.31	99.12.31
機器設備	\$4,499	\$10,247
減：累計折舊	(4,444)	(9,461)
累計減損損失	(55)	(786)
閒置資產淨額	\$-	\$-

(2)本公司之閒置資產，因該未供營業使用之資產無跡象顯示於未來年度產生現金流量，故係以淨公平價值作為可回收金額。經評估結果，本公司於民國一〇〇及九十九年度認列減損損失分別為 345 仟元及 1,186 仟元。

12. 其他資產－土地

	100.12.31	99.12.31
土地成本	\$30,784	\$30,784

本公司購置位於石磊子段石磊子小段 965 號、1113 號、1114 號、1438 號~1443 號及清華段 1047~1049 號計十一筆土地，面積計 12,378 平方公尺，因購入時之地目為農地，未能以本公司名義購買，故暫以本公司董事長童子賢名義辦理登記，並以本公司為設定權利人辦理設定，在未辦妥登記取得所有權之前，暫列於其他資產項下。

13. 短期借款

	100.12.31	99.12.31
信用借款	\$708,435	\$293,708

民國一〇〇及九十九年十二月三十一日短期借款之利率區間分別為 1.16% ~1.67% 及 0.66%~0.72%。

景碩科技股份有限公司及其子公司合併財務報表附註(續)

(金額除另予註明外，均以新台幣仟元為單位)

14. 長期借款

(1)民國一〇〇及九十九年十二月三十一日長期借款明細如下：

債權人	借款性質	契約期限	借款金額		償還辦法
			100.12.31	99.12.31	
兆豐國際商業銀行 — 蘭雅分行	擔保借款	93.12.31- 100.12.31	\$-	\$4,873	註 1
兆豐國際商業銀行 — 蘭雅分行	擔保借款	94.01.31- 101.01.31	5,639	27,081	註 2
兆豐國際商業銀行 — 蘭雅分行	擔保借款	98.12.16- 105.12.15	224,035	316,972	註 2
兆豐國際商業銀行 — 蘭雅分行	擔保借款	99.10.28- 104.10.27	317,887	203,560	註 3
兆豐國際商業銀行 — 蘭雅分行	信用借款	99.10.28- 104.10.27	121,100	116,320	註 2
兆豐國際商業銀行 — 蘭雅分行	信用借款	99.12.20- 104.12.20	847,695	1,019,550	註 4
兆豐國際商業銀行 — 蘭雅分行	信用借款	100.03.11- 105.03.10	363,299	-	註 4
兆豐國際商業銀行 — 蘭雅分行	信用借款	100.02.14- 105.02.13	514,671	-	註 4
兆豐國際商業銀行 — 蘭雅分行	擔保借款	100.04.07- 103.04.07	10,000	-	註 9
兆豐國際商業銀行 — 蘭雅分行	擔保借款	100.08.15- 103.08.15	14,000	-	註 9
上海商業儲蓄銀行 — 中壢分行	擔保借款	95.12.08- 102.12.08	10,091	14,540	註 3
上海商業儲蓄銀行 — 中壢分行	擔保借款	98.06.23- 103.06.23	56,766	76,335	註 3
上海商業儲蓄銀行 — 中壢分行	擔保借款	98.07.23- 103.07.23	15,611	20,447	註 3
上海商業儲蓄銀行 — 中壢分行	擔保借款	98.11.23- 103.10.15	164,620	210,830	註 3
上海商業儲蓄銀行 — 中壢分行	擔保借款	99.07.22- 104.07.15	147,591	179,569	註 3
上海商業儲蓄銀行 — 中壢分行	信用借款	99.12.24- 103.12.24	151,375	145,650	註 3

景碩科技股份有限公司及其子公司合併財務報表附註(續)

(金額除另予註明外，均以新台幣仟元為單位)

上海商業儲蓄銀行	信用借款	100.03.11-	151,375	-	註 3
—中壢分行		104.03.10			
上海商業儲蓄銀行	信用借款	100.11.29-	151,375	-	註 5
—中壢分行		104.11.28			
上海商業儲蓄銀行	信用借款	100.07.01-	302,750	-	註 5
—中壢分行		104.06.30			
上海商業儲蓄銀行	信用借款	100.01.24-	15,000	-	註 7
—中壢分行		105.01.24			
上海商業儲蓄銀行	擔保借款	100.10.04-	51,160	-	註 8
—中壢分行		105.07.15			
土地商業銀行	信用借款	99.12.24-	273,141	145,650	註 6
—中壢分行		104.12.24			
土地商業銀行	信用借款	100.03.14-	302,750	-	註 10
—中壢分行		103.03.13			
土地商業銀行	信用借款	100.11.28-	151,375	-	註 3
—中壢分行		105.11.27			
土地商業銀行	信用借款	100.07.04-	302,750	-	註 3
—中壢分行		105.07.03			
合 計			4,666,056	2,481,377	
減：一年內到期之長期借款			(875,822)	(385,160)	
一年以上到期之長期借款			<u>\$3,790,234</u>	<u>\$2,096,217</u>	

註 1：自每次支用放款之當日起算最接近之一、四、七、十月份之十五日償還第一期應攤還之本金，並自該月起以三個月為一期，共分二十期平均攤還。

註 2：依各筆動用日起每三個月為一期；寬限期二年(八期)，其餘分二十期平均攤還。

註 3：自實際動支日起，前十二個月按月付息，自第十三個月起，按月付息，本金每三個月為一期平均攤還。

註 4：自實際動支日起，每三個月為一期，共分二十期平均攤還。

註 5：依實際動支日起每三個月為一期，共分十二期平均攤還。

註 6：自實際動支日起，每一個月為一期，平均攤還本息。

註 7：依各筆動用日起每三個月為一期；寬限期二年(八期)，其餘分十二期平均攤還。

註 8：自第二十五個月起，每三個月為一期，共分十一期平均攤還。

註 9：依各筆動用日起每三個月為一期；寬限期一年(四期)，其餘分八期平均攤還。

註 10：自實際動支日起，按月付息，到期償還本金。

景碩科技股份有限公司及其子公司合併財務報表附註(續)

(金額除另予註明外，均以新台幣仟元為單位)

(2)民國一〇〇及九十九年十二月三十一日長期借款之利率區間分別為0.9132%~2.28%及0.85%~1.3261%。

(3)有關資產提供質押擔保情形，請詳附註六。

15.退休金

(1)本公司民國一〇〇及九十九年度認列之淨退休金成本組成明細如下：

	一〇〇年度	九十九年度
服務成本	\$209	\$115
利息成本	4,888	1,305
退休基金資產預期報酬	(1,282)	(1,289)
淨攤銷與遞延數	2,224	671
淨退休金成本	\$6,039	\$802

(2)本公司民國一〇〇及九十九年十二月三十一日之基金提撥狀況與帳載應計退休金負債調節如下：

	100.12.31	99.12.31
既得給付義務	\$3,720	\$7,284
非既得給付義務	44,828	41,300
累積給付義務	48,548	48,584
未來薪資增加之影響數	52,749	45,273
預計給付義務	101,297	93,857
退休基金資產公平價值	(70,382)	(64,083)
提撥狀況	30,915	29,774
未認列過渡性淨給付義務	(1,151)	(1,381)
未認列退休金(損失)利益	(48,636)	(47,265)
補列之最低退休金負債	-	-
應計退休金負債(預付退休金)	\$(18,872)	\$(18,872)

(3)計算淨退休金成本所用之精算假設如下：

	100.12.31	99.12.31
折現率	2.00%	2.00%
未來薪資水準增加率	3.00%	3.00%
退休基金資產預期長期投資報酬率	2.00%	2.00%



景碩科技股份有限公司及其子公司合併財務報表附註(續)  
(金額除另予註明外，均以新台幣仟元為單位)

另勞工退休金條例自民國九十四年七月一日起施行後，本公司民國一〇〇及九十九年度負擔之員工退休金分別計 64,591 仟元及 56,080 仟元，其中尚未提撥 11,832 仟元及 10,237 仟元期末帳列應付費用項下。

另子公司晶碩光學股份有限公司民國一〇〇及九十九年度依上述規定負擔之員工退休金分別計 3,264 仟元及 1,089 仟元，其中尚未提撥 994 仟元及 450 仟元期末帳列應付費用項下。

16. 股本

本公司額定及實收股本為 5,500,000 仟元及 4,460,000 仟元，分為 550,000,000 股及 446,000,000 股，每股面額 10 元。

17. 資本公積

(1)本公司民國一〇〇及九十九年十二月三十一日資本公積明細如下：

	100.12.31	99.12.31
股票發行溢價	\$5,850,000	\$5,850,000

(2)依公司法規定，資本公積除用於彌補虧損或撥充資本外，不得使用。公司非於盈餘公積彌補資本虧損仍有不足時，不得以資本公積補充之。

(3)以現金增資溢價發行之資本公積轉增資撥充者，每年以一次為限，且不得於現金增資年度即將該增資溢價發行資本公積提出撥充資本，而每次轉增資均需依規定限額辦理。

18. 法定盈餘公積

本公司依公司法之規定，就稅後淨利提撥百分之十為法定盈餘公積，並應繼續提撥至其總額達股本總額時為止，法定盈餘公積得用以彌補公司虧損；又當該項公積已達實收資本百分之五十時，得以其半數撥充股本。

19. 特別盈餘公積

本公司依證券交易法第四十一條第一項及財政部證券暨期貨管理委員會(89)台財證第 100116 號解釋函令第二項規定，就當年度發生之帳列股東權益減項(如累積換算調整數、未認列為退休金成本之淨損失、金融商品未實現損失等)自當年度稅後盈餘與前期未分配盈餘提列相同數額之特別盈餘公積不得分派。嗣後股東權益減項數額有迴轉時，得就迴轉部分分派盈餘。

景碩科技股份有限公司及其子公司合併財務報表附註(續)  
(金額除另予註明外，均以新台幣仟元為單位)

20. 盈餘分配及股利政策

(1) 盈餘分配

本公司年度總決算如有盈餘，應先提繳稅款，彌補以往虧損，次提百分之十為法定盈餘公積，並依證券交易法第四十一條規定提列特別盈餘公積，如尚有盈餘作百分比再分派如下：

- 一、董事監察人酬勞百分之一。
- 二、員工紅利不低於員工及股東紅利合計數之百分之一。員工紅利以股票發放時，其對象得包含符合一定條件之從屬公司員工，該一定條件由董事會訂定之。
- 三、扣除前二款餘額後，由董事會得就該餘額併同以往年度盈餘擬具分派議案，提請股東會決議分派之。

(2) 股利政策

本公司所處產業環境多變，為配合業務規模拓展，並考量長期財務規劃及滿足股東對現金流入之需要，每年發放之現金股利不得低於現金及股票股利合計數之百分之十。

(3) 有關本公司盈餘分配議案如下：

項 目	99 年度盈餘分配案		差異數	差異原因說明
	100 年 6 月 22 日 股東會決議通過	100 年 1 月 26 日 董事會決議通過		
董監事酬勞	\$19,521	\$19,521	\$-	-
員工現金紅利	\$397,784	\$397,784	\$-	-
股東股利				
現金	\$1,338,000	\$1,338,000	\$-	-

另本公司民國一〇〇年度盈餘分配議案業經民國一〇一年二月七日董事會通過，有關董事會通過擬議盈餘分派情形如下：

1. 配發員工現金紅利 429,701 仟元及董監酬勞 28,189 仟元。
2. 配發股東現金股利 1,338,000 仟元。

上述民國一〇〇年度盈餘分配案尚待股東常會討論通過。另本公司董事會通過及股東會決議之員工紅利及董監事酬勞等相關訊息，可至公開資訊觀測站中查詢。

景碩科技股份有限公司及其子公司合併財務報表附註(續)

(金額除另予註明外，均以新台幣仟元為單位)

- (4)本公司民國一〇〇及九十九年度係依財團法人中華民國會計研究發展基金會發佈之(96)基秘字第 052 號函規定估列員工紅利與董監酬勞費用，其估列基礎係由董事會依公司章程並配合法令之規定及參酌同業水準訂定。

本公司依上述方式估列民國一〇〇年度暨民國九十九年度員工紅利及董監酬勞分別為 429,701 仟元及 25,277 仟元暨 397,784 仟元及 23,399 仟元，另配發股票紅利之股數計算基礎係依股東會決議日前一日收盤價並考量除權除息之影響，認列為當年度之營業成本或營業費用，惟若嗣後股東會決議實際配發金額與估列數有差異時，則視為會計估計變動，列為決議年度之損益。

本公司民國九十九年度盈餘實際配發員工現金紅利 397,784 仟元及董監酬勞 19,521 仟元，與民國九十九年度財務報告認列之員工紅利 397,784 仟元及董監酬勞 23,399 仟元之差異為 3,878 仟元，業已調整為民國一〇〇年度之損益。

本公司民國九十八年度盈餘實際配發員工紅利 286,337 仟元及董監酬勞 16,843 仟元，與民國九十八年度財務報告認列之員工紅利及董監酬勞未有差異。

21.營業收入淨額

營業收入包括：	一〇〇年度	九十九年度
商品銷售	\$22,549,306	\$17,418,379
勞務提供	203,130	176,466
合 計	<u>\$22,752,436</u>	<u>\$17,594,845</u>

22.用人、折舊及攤銷費用

功能別 性質別	一〇〇年度			九十九年度		
	屬於營業 成本者	屬於營業 費用者	合 計	屬於營業 成本者	屬於營業 費用者	合 計
用人費用						
薪資費用	\$2,139,015	\$492,648	\$2,631,663	\$1,710,725	\$437,225	\$2,147,950
勞健保費用	116,152	27,554	143,706	97,072	22,298	119,370
退休金費用	56,924	16,970	73,894	45,276	12,695	57,971
其他用人費用	115,055	22,752	137,807	96,486	17,521	114,007
折舊費用	2,234,964	142,544	2,377,508	1,899,072	140,210	2,039,282
攤銷費用	8,115	29,861	37,976	-	9,988	9,988

景碩科技股份有限公司及其子公司合併財務報表附註(續)  
(金額除另予註明外，均以新台幣仟元為單位)

23. 所得稅

(1) 遞延所得稅負債與資產：

	100.12.31		99.12.31	
① 遞延所得稅資產總額	\$688,368		\$780,188	
② 遞延所得稅負債總額	\$17,404		\$10,748	
③ 遞延所得稅資產之備抵評價金額	\$681,571		\$769,440	
	100.12.31		99.12.31	
	暫時性 差異金額	所得稅 影響金額	暫時性 差異金額	所得稅 影響金額
④ 產生遞延所得稅資產或負債之暫時性差異：				
存貨跌價及呆滯損失之認列所產生之可減除暫時性差異	\$223,160	\$37,937	\$396,718	\$67,442
子公司存貨跌價及呆滯損失之認列所產生之可減除暫時性差異	63,316	12,142	46,927	7,039
兌換利益之認列所產生之應課稅暫時性差異	(39,982)	(6,797)	(63,226)	(10,748)
呆帳費用之認列所產生之可減除暫時性差異	70,384	11,965	16,410	2,790
子公司呆帳費用之認列所產生之可減除暫時性差異	270	41	224	34
閒置資產減損損失之認列所產生之可減除暫時性差異	55	9	786	134
投資損失之認列所產生之可減除暫時性差異	500,480	85,082	40,009	6,801
其他支出之認列所產生之可減除暫時性差異	-	-	2,000	340
未實現處分固定資產利益之認列所產生之可減除暫時性差異	-	-	1,337	227
累積換算調整數之認列所產生之應課稅暫時性差異	(62,394)	(10,607)	-	-
子公司資產減損損失之認列所產生之可減除暫時性差異	68,043	10,206	108,067	16,210
⑤ 子公司產生遞延所得稅資產之虧損扣抵	180,610	30,704	84,194	14,313

景碩科技股份有限公司及其子公司合併財務報表附註(續)

(金額除另予註明外，均以新台幣仟元為單位)

⑥產生遞延所得稅資產之所得稅抵減	500,282	664,858
	100.12.31	99.12.31
(2)遞延所得稅資產－流動	\$236,362	\$229,426
備抵評價－遞延所得稅資產－流動	(229,565)	(218,678)
淨遞延所得稅資產－流動	6,797	10,748
遞延所得稅負債－流動	(6,797)	(10,748)
流動遞延所得稅資產與負債抵銷後淨額	\$-	\$-
(3)遞延所得稅資產－非流動	\$452,006	\$550,762
備抵評價－遞延所得稅資產－非流動	(452,006)	(550,762)
淨遞延所得稅資產－非流動	-	-
遞延所得稅負債－非流動	(10,607)	-
非流動遞延所得稅資產與負債抵銷後淨額	\$(10,607)	\$-

(4)帳列稅前利益按法定稅率計算之稅額與當期所得稅費用調節如下：

	一〇〇年度	九十九年度
按法定稅率計算之當期應付所得稅－母公司	\$542,003	\$489,575
按法定稅率計算之當期應付所得稅－子公司	(20,768)	(13,454)
永久性差異之所得稅影響數	15,597	27,681
暫時性差異之所得稅影響數	61,544	46,129
五年免稅之所得稅利益	(172,174)	(106,433)
虧損扣抵之所得稅影響數	16,535	11,897
當期所得稅費用	\$442,737	\$455,395

(5)所得稅費用計算如下：

	一〇〇年度	九十九年度
應付所得稅(當期所得稅費用)	\$442,737	\$455,395
未分配盈餘加徵 10%所得稅費用	61,411	65,853
因時間性差異所產生之遞延所得稅費用(利益)		
存貨跌價及呆滯損失	24,402	(63,352)
兌換損益	(3,951)	12,047
呆帳費用	(9,182)	10,294
投資損失	(78,281)	(12,542)
閒置資產減損損失	125	(16,255)
固定資產減損損失	6,004	-
其他支出	340	-
未實現處分固定資產利益	227	(227)
所得稅抵減新增(失效)	55,087	(125,202)

景碩科技股份有限公司及其子公司合併財務報表附註(續)

(金額除另予註明外，均以新台幣仟元為單位)

虧損扣抵所產生之利益	(16,391)	(11,882)
本期多估數	(9,134)	-
備抵評價提列(迴轉)－遞延所得稅資產	(87,869)	115,678
稅率變動影響數	-	3,571
所得稅費用	<u>\$385,525</u>	<u>\$433,378</u>

(6)本公司民國九十八年度(含)以前之營利事業所得稅結算申報案件業經稅捐稽徵機關核定在案。

(7)本公司投資設立及增資擴展符合新興重要策略性產業屬製造業技術服務業部份獎勵辦法暨製造業及其相關技術服務業新增投資五年免徵營利事業所得稅獎勵辦法規定，享有連續五年免徵營利事業所得稅之優惠，彙總明細如下：

項次	核准機關	核准文號	免稅期間
1	經濟部工業局	96年01月19日工中字第09605016580	95.09.30~100.09.29
2	經濟部工業局	96年01月19日工中字第09605016590	95.09.30~100.09.29
3	經濟部工業局	96年12月27日工中字第09605034400	96.08.31~101.08.30
4	經濟部工業局	98年02月16日工中字第09805018460	97.09.30~102.09.29
5	經濟部工業局	100年08月25日工中字第10005112010	尚未擇定

(8)所得稅抵減之法令依據、抵減項目、可抵減稅額、尚未抵減餘額及最後抵減年度列示如下：

法令依據	抵減項目	可抵減稅額	尚未抵減餘額	最後抵減年限
促進產業升級條例	研究與發展支出	\$91,715	\$90,460	101年
促進產業升級條例	機器設備	82,503	82,503	101年
促進產業升級條例	人才培訓支出	60	60	101年
促進產業升級條例	研究與發展支出	172,296	172,296	102年
促進產業升級條例	機器設備	71,059	71,059	102年
促進產業升級條例	人才培訓支出	246	246	102年
促進產業升級條例	機器設備	83,658	83,658	103年
合計		<u>\$501,537</u>	<u>\$500,282</u>	

景碩科技股份有限公司及其子公司合併財務報表附註(續)

(金額除另予註明外，均以新台幣仟元為單位)

(9)截至民國一〇〇年十二月三十一日止，子公司晶碩光學股份有限公司尚未使用之可扣抵虧損金額及期限如下：

發生年度	尚未扣抵虧損數	最後抵減年度
98 年度	\$14,209	108 年度
99 年度	69,135	109 年度
100 年度(預計)	97,266	110 年度
合 計	<u>\$180,610</u>	

(10)截至民國一〇〇及九十九年十二月三十一日有關股東可扣抵稅額帳戶之資訊內容如下：

	100.12.31	99.12.31
可扣抵稅額帳戶餘額	\$491,268	\$368,517
八十七年度以後未分配盈餘	\$9,311,826	\$8,351,600
	一〇〇年度(預計)	九十九年度(實際)
股東可扣抵稅額比率	8.58%	7.50%

## 24.每股盈餘

本公司每股盈餘計算分別如下：

	一〇〇年度	九十九年度
期初流通在外股數	446,000,000 股	446,000,000 股
本期流通在外加權平均股數	<u>446,000,000 股</u>	<u>446,000,000 股</u>

	一〇〇年度				
	金 額 (分子)		股數 (分母)	每股盈餘 (元)	
	稅 前	稅 後		稅 前	稅 後
基本每股盈餘					
繼續營業單位淨利	<u>\$2,870,066</u>	\$2,484,541	446,000,000 股	<u>\$6.44</u>	\$5.58
加：少數股權淨損		314,112			0.70
本期淨利		<u>\$2,798,653</u>			<u>\$6.28</u>

景碩科技股份有限公司及其子公司合併財務報表附註(續)

(金額除另予註明外，均以新台幣仟元為單位)

	九十九年度				
	金 額 (分子)		股數 (分母)	每股盈餘 (元)	
	稅 前	稅 後		稅 前	稅 後
基本每股盈餘					
繼續營業單位淨利	\$2,810,953	\$2,377,575	446,000,000 股	\$6.30	\$5.33
加：少數股權淨損		74,964			0.17
本期淨利		\$2,452,539			\$5.50

五、關係人交易

(一)關係人名稱及關係：

關係人名稱	與本公司之關係
和碩聯合科技股份有限公司	對本公司間接採權益法評價之投資公司
海華科技股份有限公司	和碩採權益法評價之被投資公司
永碩聯合國際股份有限公司	和碩採權益法評價之被投資公司
昌碩科技(上海)有限公司	和碩採權益法評價之被投資公司
名碩電腦(蘇州)有限公司	和碩採權益法評價之被投資公司
紘華電子科技(上海)有限公司	和碩採權益法評價之被投資公司
華碩電腦股份有限公司	對和碩採權益法評價之投資公司
祥碩科技股份有限公司	華碩採權益法評價之被投資公司；自民國一〇〇年起已非為本公司之關係人
國際聯合科技股份有限公司	華碩採權益法評價之被投資公司；自民國一〇〇年起已非為本公司之關係人
凌海科技企業股份有限公司	華碩採權益法評價之被投資公司；自民國一〇〇年起已非為本公司之關係人
董事、監察人、總經理及副總經理	本公司之主要管理階層

(二)與關係人間重大交易事項：

1.銷貨(註)

	一〇〇年度		九十九年度	
	金 額	佔合併營業收入淨額百分比	金 額	佔合併營業收入淨額百分比
華碩電腦股份有限公司	\$1,447,145	6.36%	\$945,392	5.37%
永碩聯合國際股份有限公司	801,976	3.53	524,183	2.98
和碩聯合科技股份有限公司	924,808	4.06	409,848	2.33



景碩科技股份有限公司及其子公司合併財務報表附註(續)

(金額除另予註明外，均以新台幣仟元為單位)

昌碩科技(上海)有限公司	582,663	2.56	282,376	1.61
海華科技股份有限公司	93,936	0.41	60,417	0.34
國際聯合科技股份有限公司	不適用	不適用	7,181	0.04
凌海科技企業股份有限公司	不適用	不適用	678	-
祥碩科技股份有限公司	不適用	不適用	53	-
絃華電子科技(上海)有限公司	35,910	0.16	-	-
合 計	<u>\$3,886,438</u>	<u>17.08%</u>	<u>\$2,230,128</u>	<u>12.67%</u>

註：與關係人之銷貨交易揭露，除本公司與各關係人之銷貨交易金額為民國一〇〇及九十九年度外，本公司新增之合併子公司與各關係人之銷貨交易金額，係揭露本公司對該等合併子公司取得控制能力之日起所發生金額。

民國一〇〇及九十九年度銷貨予關係人價格與一般客戶相當，收款條件與一般客戶收款條件均為月結 30~60 天電匯收款。

2. 子公司晶碩光學股份有限公司民國一〇〇及九十九年度向關係人承租廠房而支付租金支出分別為 5,548 仟元及 5,098 仟元，租約內容請參閱附註七.2。

另子公司百碩電腦(蘇州)有限公司民國一〇〇及九十九年度向關係人承租廠房而支付租金支出為 11,701 仟元及 2,395 仟元，租約內容請參閱附註七.2。

3. 本公司及子公司民國一〇〇年度未有與關係人財產交易情形，而民國九十九年度出售予關係人財產交易明細如下：

資產種類	關係人	帳面價值	售價	處分 (損)益	價格決定之 參考依據
<u>九十九年度</u>					
房屋及建築物	名碩電腦(蘇州)有限公司	\$214,513	\$214,647	\$134	參考鑑價報告
土地使用權	名碩電腦(蘇州)有限公司	32,345	32,345	-	參考鑑價報告
合 計		<u>\$246,858</u>	<u>\$246,992</u>	<u>\$134</u>	

4. 本公司與關係人之債權債務(均未計息)情形如下：

	100.12.31		99.12.31	
	佔該科目		佔該科目	
(1)應收帳款－關係人	金 額	餘額百分比	金 額	餘額百分比
華碩電腦股份有限公司	\$408,259	10.87%	\$734,213	19.41%
永碩聯合國際股份有限公司	117,448	3.12	298,193	7.89

景碩科技股份有限公司及其子公司合併財務報表附註(續)

(金額除另予註明外，均以新台幣仟元為單位)

和碩聯合科技股份有限公司	202,654	5.39	246,557	6.52
昌碩科技(上海)有限公司	95,413	2.54	153,604	4.06
海華科技股份有限公司	11,674	0.31	19,657	0.52
國際聯合科技股份有限公司	不適用	不適用	856	0.02
凌海科技企業股份有限公司	不適用	不適用	296	0.01
祥碩科技股份有限公司	不適用	不適用	47	-
紘華電子科技(上海)有限公司	20,990	0.56	-	-
合 計	<u>\$856,438</u>	<u>22.79%</u>	<u>\$1,453,423</u>	<u>38.43%</u>
(2)其他應收款				
名碩電腦(蘇州)有限公司	<u>\$-</u>	<u>-%</u>	<u>\$3,931</u>	<u>1.07%</u>
(3)預付費用				
和碩聯合科技股份有限公司	<u>\$6,284</u>	<u>4.98%</u>	<u>\$5,548</u>	<u>5.45%</u>
(4)存出保證金				
和碩聯合科技股份有限公司	<u>\$800</u>	<u>1.60%</u>	<u>\$800</u>	<u>1.73%</u>
(5)應付票據				
和碩聯合科技股份有限公司	<u>\$6,284</u>	<u>11.65%</u>	<u>\$5,548</u>	<u>11.84%</u>
(6)應付費用				
和碩聯合科技股份有限公司	\$-	-%	\$49	-%
凱碩電腦(蘇州)有限公司	-	-	3,245	0.25
名碩電腦(蘇州)有限公司	5,111	0.31	-	-
合 計	<u>\$5,111</u>	<u>0.31%</u>	<u>\$3,294</u>	<u>0.25%</u>

5.本公司民國九十九年度透過子公司 KINSUS HOLDING (SAMOA) LIMITED 受讓和碩聯合科技股份有限公司之子公司 PEGATRON HOLDING LTD.原持有 PIOTEK HOLDINGS LTD.(CAYMAN)8,000,000 股，交易金額為 209,509 仟元。

6.百碩電腦(蘇州)有限公司民國九十九年度對名碩電腦(蘇州)有限公司認列其他收入計人民幣 3,126 仟元。

7.主要管理階層薪酬總額資訊：

項 目	100 年度	99 年度
薪資、獎金、特支費、 業務執行費用及紅利	\$108,733	\$85,152

景碩科技股份有限公司及其子公司合併財務報表附註(續)  
(金額除另予註明外，均以新台幣仟元為單位)

本公司主要管理階層包含董事、監察人、總經理及副總經理。

有關給付以上主要管理階層薪酬總額相關詳細資訊，請參閱股東會年報內容。

## 六、質押之資產

截至民國一〇〇及九十九年十二月三十一日止，本公司及子公司有下列資產業已提供金融機構作為融資之擔保品：

質押資產名稱	金 額		抵質押機構	擔保性質
	100.12.31	99.12.31		
用途受限制銀行存款	\$-	\$10,012	兆豐商銀－蘭雅分行	開立信用狀
固定資產－機器設備 (帳面價值)	275,927	643,025	兆豐商銀－蘭雅分行	長期擔保借款
固定資產－機器設備 (帳面價值)	229,321	629,237	上海商銀－中壢分行	長期擔保借款
固定資產－電腦通訊 設備(帳面價值)	1,331	-	上海商銀－中壢分行	長期擔保借款
存出保證金	3,057	8,057	財政部－台北關稅局	海關保稅工廠
合 計	<u>\$509,636</u>	<u>\$1,290,331</u>		

## 七、重大承諾事項及或有事項

1.截至民國一〇〇年十二月三十一日止，本公司及子公司已開立未使用之信用狀金額(外幣單位：仟元)如下：

幣 別	信用狀總額	已繳保證金
美 金	9,157 仟元	\$-
日 幣	1,899,262 仟元	-
歐 元	1,369 仟元	-

2.截至民國一〇〇年十二月三十一日止，晶碩光學股份有限公司及百碩電腦(蘇州)有限公司以營業租賃方式承租資產之情形如下：

出租人	承租標的	租賃期間	每月租金及支付方法	存出保證金
和碩聯合科技股份有限公司	桃園縣龜山鄉興業街5號2樓之一之部分房屋	100.01.01-	每月462仟元(開立12期	\$800
		100.12.31	支票，於每月1日兌現	
		101.01.01-	每月524仟元(開立12期	
		101.12.31	支票，於每月1日兌現)	

景碩科技股份有限公司及其子公司合併財務報表附註(續)

(金額除另予註明外，均以新台幣仟元為單位)

名碩電腦(蘇州)有限公司	蘇州市新區金楓路 233 號部分廠房	99.11.01-100.10.31	每月人民幣 257 仟元，每月支付	-
--------------	--------------------	--------------------	-------------------	---

八、重大之災害損失

無此事項。

九、重大之期後事項

無此事項。

十、其 他

(1)金融商品之公平價值

金融商品	100.12.31		99.12.31	
	帳面價值	公平價值	帳面價值	公平價值
<u>資產－非衍生性</u>				
現金及約當現金	\$8,438,640	\$8,438,640	\$7,128,962	\$7,128,962
公平價值變動列入損益之金融資產－流動	3,734,083	3,734,083	3,362,143	3,362,143
備供出售金融資產－流動	56,015	56,015	33,600	33,600
應收票據及帳款淨額(含關係人款)	3,732,184	3,732,184	3,855,564	3,855,564
其他應收款(含關係人款)	860,058	860,058	365,721	365,721
受限制銀行存款	-	-	10,012	10,012
以成本衡量之金融資產	-	-	124,738	124,738
存出保證金	50,117	50,117	46,283	46,283
<u>資產－衍生性</u>				
無				
<u>負債－非衍生性</u>				
短期借款	708,435	708,435	293,708	293,708
應付票據及帳款(含關係人款)	1,880,893	1,880,893	2,393,990	2,393,990
應付所得稅	768,861	768,861	642,942	642,942
應付費用(含關係人款)	1,664,285	1,664,285	1,298,631	1,298,631
應付設備款	937,933	937,933	465,820	465,820
長期借款(含一年內到期者)	4,666,056	4,666,056	2,481,377	2,481,377
<u>負債－衍生性</u>				
無				

景碩科技股份有限公司及其子公司合併財務報表附註(續)

(金額除另予註明外，均以新台幣仟元為單位)

A.本公司及子公司估計金融商品公平價值所使用之方法及假設如下：

- (A)短期金融商品以其在資產負債表上之帳面價值估計其公平價值，因為此類商品到期日甚近，其帳面價值應屬估計公平價值之合理基礎。此方法應用於現金及約當現金、應收票據及帳款淨額(含關係人款)、其他應收款(含關係人款)、短期借款、應付票據及帳款(含關係人款)、應付所得稅、應付費用(含關係人款)及應付設備款等。
- (B)公平價值變動列入損益之金融資產及備供出售金融資產因有活絡市場公開報價，故以此市場價格為公平價值。
- (C)受限制銀行存款及存出保證金以帳面價值估計其公平價值，係因預計未來收取之金額與帳面價值相近。
- (D)以成本衡量之金融資產係持有未於證券交易所上市或未於櫃買中心櫃檯買賣之股票(含興櫃股票)且未具重大影響力，或與該等股票連動且以該等股票交割之衍生性商品，依證券發行人財務報告編製準則之規定，應以成本衡量。
- (E)長期借款以其預期現金流量之折現價值估計公平價值，長期借款折現率則以本公司及子公司所能獲得類似條件(相近之到期日)之長期借款利率為準。

B.本公司及子公司金融資產及金融負債之公平價值，以活絡市場之公開報價直接決定者，及以評價方法估計者分別列示如下：

金融商品	公開報價決定之金額		評價方法估計之金額	
	100.12.31	99.12.31	100.12.31	99.12.31
<u>資產－非衍生性</u>				
現金及約當現金	\$8,438,640	\$7,128,962	\$-	\$-
公平價值變動列入損益之金融資產	3,734,083	3,362,143	-	-
－流動				
備供出售金融資產－流動	56,015	33,600	-	-
應收票據及帳款淨額(含關係人款)	-	-	3,732,184	3,855,564
其他應收款(含關係人款)	-	-	860,058	365,721
受限制銀行存款	-	-	-	10,012
以成本衡量之金融資產	-	-	-	124,738
存出保證金	-	-	50,117	46,283
<u>資產－衍生性</u>				
無				
<u>負債－非衍生性</u>				
短期借款	-	-	708,435	293,708

景碩科技股份有限公司及其子公司合併財務報表附註(續)

(金額除另予註明外，均以新台幣仟元為單位)

應付票據及帳款(含關係人款)	-	-	1,880,893	2,393,990
應付所得稅	-	-	768,861	642,942
應付費用(含關係人款)	-	-	1,664,285	1,298,631
應付設備款	-	-	937,933	465,820
長期借款(含一年內到期者)	-	-	4,666,056	2,481,377
<u>負債－衍生性</u>				
無				

C.本公司及子公司於民國一〇〇及九十九年度並無因評價方法估計之公平價值變動而認列為當期損益之金額。

(2)本公司及子公司民國一〇〇及九十九年十二月三十一日具利率變動之公平價值風險之金融資產分別為 6,386,063 仟元及 5,081,276 仟元，金融負債均為 0 元；具利率變動之現金流量風險之金融資產分別為 5,789,717 仟元及 5,427,898 仟元，金融負債分別為 5,374,491 仟元及 2,775,085 仟元。

(3)本公司及子公司民國一〇〇及九十九年度非以公平價值衡量且公平價值變動認列損益之金融資產或金融負債，其利息收入總額分別為 86,373 仟元及 33,679 仟元，暨利息費用總額分別為 42,579 仟元及 15,961 仟元。

(4)財務風險資訊：

A.市場風險

①本公司及子公司銷售產品，銷售外幣主要係以美元計價，故新台幣對美元之匯率變動對本公司及子公司損益產生影響。本公司及子公司民國一〇〇及九十九年度兌換(損)益約佔本公司及子公司合併營收淨額比率分別為 0.34%及(0.24)%。

②本公司及子公司因應匯率變動之具體措施：

(a)在銀行開立外匯存款帳戶，因銷貨匯入之貨款則視實際資金需求及匯率變動之情形，決定兌成新台幣或存入外匯存款帳戶；進貨付款則視匯率變動情形而考慮以銷貨所得之外幣或擇機預先購買外幣支付以外幣計價之進貨，以減低匯率變動之衝擊。

(b)進口原料及設備儘量以美元議價，藉以平衡美元資產及美元負債部位，以規避匯率變動之影響。

景碩科技股份有限公司及其子公司合併財務報表附註(續)

(金額除另予註明外，均以新台幣仟元為單位)

B.信用風險

金融資產受到本公司及子公司之交易對方或他方未履行合約之潛在影響，其影響包括本公司及子公司所從事金融商品之信用風險集中程度、組成要素、合約金額及其他應收款。因本公司及子公司僅與已經核可且信用良好之第三人交易，且本公司及子公司之政策並規定與客戶進行信用交易前，需經信用確認程序，並定期評估應收款項收回之可能性而予以提列適當備抵呆帳，故本公司及子公司預期不致有發生重大損失之可能性。

C.流動性風險

本公司及子公司之營運資金足以支應，故未有因無法籌措資金以履行合約義務之流動性風險。

本公司及子公司投資之基金及上市櫃公司股票具活絡市場，故預期可輕易在市場上以接近公平價值之價格迅速出售金融資產。

D.利率變動現金流量風險

本公司及子公司之短期借款及長期借款係屬浮動利率之債務，故市場利率變動將使短期借款及長期借款之有效利率隨之變動，而使其未來現金流量產生波動，市場利率增加 1%，每年將增加本公司及子公司現金流出 53,745 仟元。

茲將本公司及子公司金融商品帳面價值所暴露的利率風險依到期日遠近彙總如下：

民國一〇〇年十二月三十一日

固定利率

	1 年內
現金及約當現金	\$6,383,006
存出保證金	3,057

浮動利率

	1 年內	1 至 2 年	2 至 3 年	3 至 4 年	4 至 5 年	總計
現金及約當現金	\$2,055,634	\$-	\$-	\$-	\$-	\$2,055,634
公平價值變動列入損益之金融資產	3,734,083	-	-	-	-	3,734,083
短期借款	(708,435)	-	-	-	-	(708,435)
長期借款	(875,822)	(1,057,348)	(1,356,967)	(802,493)	(573,426)	(4,666,056)

景碩科技股份有限公司及其子公司合併財務報表附註(續)

(金額除另予註明外，均以新台幣仟元為單位)

歸類於浮動利率金融商品之利率於一年內重定價，固定利率金融商品之利率則固定直至到期日；其他未包含於上表之金融商品，係不含息之金融商品，因沒有利率風險，故未納入上表內。

(5)本公司及子公司具重大影響之外幣金融資產及負債資訊如下：

	100.12.31			99.12.31		
	外 幣	匯 率	新 台 幣	外 幣	匯 率	新 台 幣
<u>金融資產</u>						
貨幣性項目						
美金	\$128,063	30.263	\$3,875,616	\$96,465	29.14	\$2,810,530
人民幣	\$447,747	4.8049	\$2,151,379	\$422,198	4.40	\$1,857,042
<u>金融負債</u>						
貨幣性項目						
美金	\$211,393	30.275	\$6,399,930	\$101,776	29.12	\$2,963,760
人民幣	\$133,751	4.8049	\$642,658	\$355,759	4.40	\$1,564,808

(6)母公司與子公司及各子公司間之業務關係及重要交易往來情形及金額，詳附表十。

(7)依行政院金融監督管理委員會(以下簡稱金管會)規定，上市上櫃公司及興櫃公司應自民國一〇二年起依其認可之國際財務報導準則、國際會計準則、解釋及解釋公告(以下簡稱 IFRSs)，以及證券發行人財務報告編製準則編製財務報告。本公司依民國九十九年二月二日金管證審字第 0990004943 號函規定，應事先揭露資訊如下：

A.採用 IFRSs 計畫之重要內容及執行情形：

本公司業已成立專案小組，並訂定採用 IFRSs 之計畫，該計畫係由本公司總經理統籌負責。計畫之重要內容、預計完成時程及目前執行情形說明如下：

計畫內容	主要執行單位 (或負責人員)	目前執行情形
1.成立專案小組	本公司總經理	已完成
2.訂定採用 IFRSs 轉換計畫	專案小組	已完成
3.完成現行會計政策與 IFRSs 差異之辨認	專案小組	已完成
4.完成 IFRSs 合併個體之辨認	專案小組	已完成
5.完成 IFRS1「首次採用國際會計準則」 各項豁免及選擇對公司影響之評估	專案小組	已完成
6.完成資訊系統應做調整之評估	專案小組	已完成



景碩科技股份有限公司及其子公司合併財務報表附註(續)

(金額除另予註明外，均以新台幣仟元為單位)

7.完成內部控制應做調整之評估	專案小組	已完成
8.決定 IFRSs 會計政策	專案小組	已完成
9.決定所選用 IFRS1「首次採用國際會計準則」之各項豁免及選擇	專案小組	已完成
10.完成編製 IFRSs 開帳日財務狀況表	專案小組	積極進行中
11.完成編製 IFRSs 2012 年比較財務資訊之編製。	專案小組	積極進行中
12.完成相關內部控制(含財務報導流程及相關資訊系統)之調整	專案小組	積極進行中

B.目前會計政策與未來依 IFRSs 及證券發行人財務報告編製準則編製財務報告所使用之會計政策二者間可能產生之重大差異說明：

本公司係以目前金管會已認可之 IFRSs 及預計於民國一〇二年適用之證券發行人財務報告編製準則作為會計政策差異評估之依據。惟本公司目前之評估結果，可能受未來金管會認可之 IFRSs 或證券發行人財務報告編製準則修訂之影響，而與未來採用 IFRSs 之會計政策差異有所不同。另，本公司係目前環境與狀況決定未來採用 IFRSs 之會計政策，嗣可能因環境或狀況改變而變更。以下所列部分項目可能因本公司依 IFRS 1「首次採用國際財務報導準則」之豁免規定，於轉換時不致產生影響金額。茲將會計政策重大差異說明如下：

會計議題	差異說明
外幣換算	依現行我國會計準則規定，本公司因非屬國外營運機構，無須判斷功能性貨幣，惟依 IAS 21「匯率變動之影響」規定，所有包含於報導個體內之每一個別個體（包括母公司）均應依規定決定其功能性貨幣。
員工福利	本公司依我國會計準則規定採用安全性較高之固定收益投資報酬率。惟依 IAS 19 規定，應先參考高品質公司債之市場殖利率決定折現率，在此類債券並無深度市場時，應使用政府公債之市場殖利率作為折現率。
	本公司依我國會計準則規定對於累積給付義務超過退休基金資產公平價值部分提列最低退休金負債。惟 IAS 19 並無此規定。
	依我國現行會計準則之規定，未認列過渡性淨資產（或淨給付義務）係按預期可獲得退休金給付在職員工之平均剩餘服務年限，採直線法加以攤銷。惟依 IAS 19 並未有此規定。
所得稅	依現行我國會計準則規定，遞延所得稅資產係全額認列，並對有百分之五十以上機率無法實現部分設立備抵評價科目。惟依 IAS 12「所得稅」規定，遞延所得稅資產僅就很有可能（Probable）實現之範圍內認列。

景碩科技股份有限公司及其子公司合併財務報表附註(續)

(金額除另予註明外，均以新台幣仟元為單位)

	依現行我國會計準則規定，遞延所得稅資產或負債依其相關資產或負債之分類劃分為流動或非流動。未能歸屬者，則按該遞延所得稅資產或負債預期實現或清償之期間劃分。惟依 IAS 1「財務報表之表達」規定，遞延所得稅資產或負債一律列為非流動。
	現行我國會計準則並未對於因集團內部交易產生之未實現損益，其相關之遞延所得稅資產或負債所適用之稅率有所規定。本公司現行之處理係對順流交易於認列未實現損益時，依本公司稅率認列遞延所得稅資產或負債；對於逆流或側流交易則係透過調整投資損益時，依本公司之稅率一併認列遞延所得稅資產或負債。惟依 IAS 12 規定，暫時性差異係藉由比較合併財務報表中資產及負債之帳面金額與適當之課稅基礎所決定。因此對於因集團內部交易產生之未實現損益，應以買方稅率衡量其遞延所得稅資產或負債。

## 十一、附註揭露事項

### (一)重大交易事項相關資訊

- 1.對他人資金融通者：無。
- 2.為他人背書保證者：參閱附表一。
- 3.期末持有有價證券者：參閱附表二。
- 4.累積買進或賣出同一有價證券之金額達新台幣一億元或實收資本額百分之二十以上者：參閱附表三。
- 5.取得不動產之金額達新台幣一億元或實收資本額百分之二十以上者：無。
- 6.處分不動產之金額達新台幣一億元或實收資本額百分之二十以上者：無。
- 7.與關係人進、銷貨交易金額達新台幣一億元或實收資本額百分之二十以上者：參閱附表四。
- 8.應收關係人款項達新台幣一億元或實收資本額百分之二十以上者：無。
- 9.從事衍生性商品交易者：無。

景碩科技股份有限公司及其子公司合併財務報表附註(續)  
(金額除另予註明外，均以新台幣仟元為單位)

(二)轉投資事業相關資訊

- 1.對被投資公司具有重大影響力或控制能力時，應揭露被投資公司之相關資訊：  
參閱附表五。
- 2.對被投資公司具有控制能力時，應揭露被投資公司附註十一.(一)相關資訊：
  - (1)對他人資金融通者：無。
  - (2)為他人背書保證者：無。
  - (3)期末持有有價證券者：請參閱附表六。
  - (4)累積買進或賣出同一有價證券之金額達新台幣一億元或實收資本額百分之二十以上者：請參閱附表七。
  - (5)取得不動產之金額達新台幣一億元或實收資本額百分之二十以上者：無。
  - (6)處分不動產之金額達新台幣一億元或實收資本額百分之二十以上者：無。
  - (7)與關係人進、銷貨交易金額達新台幣一億元或實收資本額百分之二十以上者：參閱附表八。
  - (8)應收關係人款項達新台幣一億元或實收資本額百分之二十以上者：參閱附表九。
  - (9)從事衍生性商品交易者：無。

景碩科技股份有限公司及其子公司合併財務報表附註(續)  
(金額除另予註明外，均以新台幣仟元為單位)

(三)大陸投資資訊：

1.大陸被投資公司名稱、主要營業項目、實收資本額、投資方式、資金匯出入情形、持股比例、投資損益、期末投資帳面價值、已匯回投資損益及赴大陸地區投資限額：

大陸投資公司名稱	主要營業項目及對公司經營之影響	實收資本額	投資方式	本期末自台灣累積投資金額	本期匯出或收回投資金額		本公司直接或間接投資之持股比例	本期認列投資(損)益	期末投資帳面價值	截至本期止已匯回投資收益	本期末累計自台灣匯出赴大陸地區投資金額	經濟部審會核准投資金額	依經濟部審會規定赴大陸地區投資限額
					匯出	收回							
蘇州統碩科技有限公司	印刷電路板(非高密度細線路者)之產銷業務	\$1,513,750 (註 2)	(註 1)	\$1,513,750 (註 2)	\$-	\$-	100%	\$(184,726) (註 2、3 及 5)	\$1,488,218 (註 2、3 及 5)	\$-	\$1,513,750 (註 2)	\$1,513,750 (註 2)	無上限 (註 4)
百碩電腦(蘇州)有限公司	研發、生產及銷售新型精密電子元器件、線路板及相關產品，並提供售後服務	\$5,046,843 (註 2)	(註 1)	\$2,853,531 (註 2)	\$-	\$-	51%	\$(299,748) (註 2、3 及 5)	\$2,714,652 (註 2、3 及 5)	\$-	\$2,853,531 (註 2)	\$2,853,531 (註 2)	無上限 (註 4)

註 1：透過第三地區投資設立公司再投資大陸公司。

註 2：外幣金額係依資產負債表日匯率換算為新台幣金額。

註 3：投資損益認列基礎，係經台灣母公司簽證會計師查核簽證之財務報表。

註 4：本公司符合在大陸地區從事投資或技術合作審查原則之企業營運總部規定，投資金額無上限。

註 5：於編製合併財務報表時業已沖銷。

景碩科技股份有限公司及其子公司合併財務報表附註(續)  
(金額除另予註明外，均以新台幣仟元為單位)

2.與大陸被投資公司間之重大交易事項：

(1)進貨金額及百分比與相關應付款項之期末餘額：

	進貨		應付帳款	
	佔本公司進貨		佔該科目餘	
	金 額	淨額百分比	金 額	額百分比
蘇州統碩科技有限公司	\$131,434	1.87%	\$86,306	8.66%

本公司民國一〇〇年度向蘇州統碩科技有限公司進貨產品規格與其他廠商不同，故其交易價格無法比較；至於對蘇州統碩科技有限公司之付款條件與一般廠商付款條件均為月結 30 天電匯付款。

(2)銷貨金額及百分比與相關應收款項之期末餘額：

	銷貨		應收帳款	
	佔該公司銷貨		佔該科目餘	
	金 額	淨額百分比	金 額	額百分比
蘇州百碩向香港百碩銷貨	USD63,493	8.20%	USD 12,215	29.94%
景碩科技向蘇州統碩銷貨	\$6	-%	\$6	-%

百碩電腦(蘇州)有限公司民國一〇〇年度銷貨予 PIOTEK (H.K.) TRADING LIMITED 之產品規格與其他客戶不同，故其交易價格無法合理比較。而景碩科技股份有限公司銷貨予蘇州統碩科技有限公司之產品價格與一般客戶相當，收款條件與一般客戶收款條件均為 30-60 天電匯收款。

(3)財產交易金額及其所產生損益：

資產種類	關係人	帳面價值	售價	處分 (損)益	價格決定之 參考依據
<u>一〇〇年度</u>					
其他設備	蘇州統碩科技 有限公司	\$-	\$142	\$142	議價
辦公設備	蘇州統碩科技 有限公司	2,903	3,827	924	議價
機器設備	蘇州統碩科技 有限公司	5,763	9,896	4,133	議價
機器設備	百碩電腦(蘇州) 有限公司	663	6,461	5,798	議價

景碩科技股份有限公司及其子公司合併財務報表附註(續)  
(金額除另予註明外，均以新台幣仟元為單位)

其他設備	百碩電腦(蘇州) 有限公司	1	1	-	-
合 計		<u>\$9,330</u>	<u>\$20,327</u>	<u>\$10,997</u>	

(4)票據背書及保證或提供擔保之期末餘額及目的：參閱附表一。

(5)資金融通之最高餘額、期末餘額、利率區間及當期利息總額：無。

(6)其他對當期損益或財務狀況有重大影響之交易事項，如勞務提供或收受等：

a.本公司民國一〇〇年度委託蘇州統碩科技有限公司加工之加工費為 79,833 仟元。

b.本公司民國一〇〇年因出售治具等予百碩電腦(蘇州)有限公司及蘇州統碩科技有限公司而認列之其他收入為 5,824 仟元。

c.截至民國一〇〇年九月三十日止，本公司因出售固定資產及治具等予百碩電腦(蘇州)有限公司而產生之其他應收款餘額為 7,836 仟元。

(7)上列交易事項於編製合併財務報表時，業已沖銷。

## 十二、營運部門資訊

(1)為管理之目的，本公司及子公司依據不同產品與勞務劃分營運單位，並分為下列二個應報導營運部門：

載板營運部門：該部門負責 BGA 基板等生產製造，銷售予電子產品製造商。

印刷電路板營運部門：該部門負責印刷電路板等生產製造，銷售予電子產品製造商。

營運部門並未彙總以組成前述之應報導營運部門。

本公司營運部門之會計政策皆與附註二所述之重要會計政策彙總相同。管理階層個別監督其業務單位之營運結果，以制定資源分配與績效評估之決策。部門之績效係根據營業損益予以評估，並採與合併財務報表中營業損益一致之方式衡量。

景碩科技股份有限公司及其子公司合併財務報表附註(續)  
(金額除另予註明外，均以新台幣仟元為單位)

	印刷電路板部門			
	載板部門	及其他部門	調整及銷除	合併
民國一〇〇年度：				
來自外部客戶收入	\$16,867,822	\$5,884,614	\$-	\$22,752,436
部門間收入	-	-	-	-
收入合計	\$16,867,822	\$5,884,614	\$-	\$22,752,436
部門(損)益	\$3,136,887	\$(652,346)	\$-	\$2,484,541
部門資產	\$26,004,872	\$9,273,036	\$-	\$35,277,908
民國九十九年度：				
來自外部客戶收入	\$14,663,886	\$2,930,959	\$-	\$17,594,845
部門間收入	-	-	-	-
收入合計	\$14,663,886	\$2,930,959	\$-	\$17,594,845
部門(損)益	\$2,548,049	\$(170,474)	\$-	\$2,377,575
部門資產	\$21,552,809	\$8,889,650	\$-	\$30,442,459

(2)地區別資訊：

(A)來自外部客戶收入：

	一〇〇年度	九十九年度
台 灣	\$9,149,211	\$7,005,610
其他國家	13,603,225	10,589,235
合 計	\$22,752,436	\$17,594,845

(B)非流動資產：

	一〇〇年度	九十九年度
台 灣	\$8,397,382	\$7,862,918
美 國	248	260
中國大陸	7,527,608	5,788,540
合 計	\$15,925,238	\$13,651,718

景碩科技股份有限公司及其子公司合併財務報表附註(續)  
(金額除另予註明外，均以新台幣仟元為單位)

(3)重要客戶資訊：本公司及子公司對單一客戶之銷貨收入占本公司及子公司合併營業收入淨額 10%以上者如下：

	一〇〇年度	九十九年度
來自載板部門之甲客戶	<u>\$2,241,557</u>	<u>\$2,125,749</u>



景碩科技股份有限公司及其子公司  
為他人背書保證者

附表一  
單位：新台幣仟元

為他人背書保證者 編號 (註一)	背書保證對象		對單一企業 背書保證之 限 額	本期最高 背書保證 餘 額	期 末 背書保證 餘 額	以財產擔保 之背書保證 金 額	累計背書保證金 額佔最近期財務 報表淨值之比率	背書保證 最高限額
	公司名稱	與本公司之 關 係						
0	景碩科技股份 有限公司	間接採權益法 評價之被投資 公司	對持有股權達百分之五十(含)以上之子 公司背書保證總額，以不超過當期財務 表淨值之百分之二十為限\$4,357,483	\$1,513,750 (USD 50,000) (註二)	\$1,513,750 (USD 50,000) (註二)	\$-	6.95%	不得超過當期 財務報表淨值 之百分之五十 \$10,893,707
0	景碩科技股份 有限公司	間接採權益法 評價之被投資 公司	對持有股權達百分之五十(含)以上之子 公司背書保證總額，以不超過當期財務 表淨值之百分之二十為限\$4,357,483	\$1,544,025 (USD 51,000) (註二)	\$1,544,025 (USD 51,000) (註二)	\$-	7.09%	不得超過當期 財務報表淨值 之百分之五十 \$10,893,707

註一：0為本公司。

註二：外幣金額係依資產負債表日匯率換算為新台幣金額。

景碩科技股份有限公司及其子公司  
期末持有有價證券者

附表二  
單位：新台幣仟元

持有之公司	有價證券種類及名稱	與有價證券 發行人之關係	帳 列 科 目	期		末		備註
				股數/單位數	帳面金額	持股比率	市價(註)	
景碩科技 股份有限公司	貨幣型基金：	-	交易目的金融資產	10,492,019	\$160,667	-%	\$163,182	
	群益安穩貨幣市場基金	-	交易目的金融資產	22,367,353	346,670	-%	351,832	
	寶來得利貨幣市場基金	-	交易目的金融資產	8,672,952	100,000	-%	100,510	
	寶來得寶貨幣市場基金	-	交易目的金融資產	48,495,532	700,000	-%	708,330	
	元大萬泰貨幣市場基金	-	交易目的金融資產	35,985,704	460,075	-%	468,221	
	復華有利貨幣市場基金	-	交易目的金融資產	21,596,707	300,000	-%	301,319	
	復華貨幣市場基金	-	交易目的金融資產	9,633,540	150,000	-%	151,448	
	華南永昌鳳翔貨幣市場基金	-	交易目的金融資產	30,472,064	350,000	-%	352,821	
	華南永昌麒麟貨幣市場基金	-	交易目的金融資產	1,168,258	200,000	-%	201,013	
	第一金全家福貨幣市場基金	-	交易目的金融資產	16,666,250	200,000	-%	201,080	
	兆豐投信寶鑽貨幣市場基金	-	交易目的金融資產	33,095,605	450,000	-%	453,102	
	台新大眾貨幣市場基金	-	交易目的金融資產	6,646,373	100,000	-%	100,651	
	富邦投信吉祥貨幣市場基金	-	交易目的金融資產		3,517,412		\$3,553,509	
	小計				36,097			
景碩科技 股份有限公司	股票：	對本公司間接 採權益法評價 之投資公司	備供出售金融資產—流動	1,700,000	\$48,189	0.07%	\$56,015	
	上市(櫃)公司股票一和碩聯合 科技股份有限公司				7,826			
	加：備供出售金融資產評價調整				\$56,015			
	合計							
景碩科技 股份有限公司	股票：	子公司	採權益法之長期投資	500,000	\$22,930	100%	\$22,930	註1
	KINSUS CORP. (USA)	子公司	採權益法之長期投資	144,308,720	4,232,868	100%	4,232,868	註1
	KINSUS HOLDING (SAMOA) LIMITED	子公司	採權益法之長期投資	50,000,000	399,834	100%	399,834	註1
	晶碩投資股份有限公司				\$4,655,632		\$4,655,632	
	合計							

註：無公開市價者，依股權淨值填寫。

註1：於編製合併財務報表時，業以沖銷。

本期累積買進或賣出同一有價證券之金額達新台幣一億元或實收資本額百分之二十以上者

單位：新台幣仟元

買、賣 之公司	有價證券 種類及名稱	帳列 科目	交易 對象	關係人	期		初		買		賣		出		處分(損)益	期	末
					股數/單位數	金額	股數/單位數	金額	股數/單位數	金額	股數/單位數	售價	帳面成本	金額			
景碩科技 股份有限公司	貨幣型基金： 寶來得寶 貨幣市場基金	交易目的 金融資產	-	-	-	\$-	8,672,952	\$100,000	-	\$-	-	\$-	\$-	\$100,000		8,672,952	\$100,000
	復華貨幣 市場基金	交易目的 金融資產	-	-	7,250,843	\$100,000	14,345,864	\$200,000	-	\$-	-	\$-	\$-	\$300,000		21,596,707	\$300,000
	復華有利 貨幣市場基金	交易目的 金融資產	-	-	78,336,250	\$1,006,599	-	\$-	42,350,546	\$550,000		\$546,524	\$3,476	\$460,075		35,985,704	\$460,075
	兆豐投信寶鑽貨幣 市場基金	交易目的 金融資產	-	-	-	\$-	16,666,250	\$200,000	-	\$-		\$-	\$-	\$200,000		16,666,250	\$200,000
	第一金 全家福貨幣市場基金	交易目的 金融資產	-	-	-	\$-	1,168,258	\$200,000	-	\$-		\$-	\$-	\$200,000		1,168,258	\$200,000
	台新 大眾貨幣市場基金	交易目的 金融資產	-	-	18,409,161	\$250,000	14,686,444	\$200,000	-	\$-		\$-	\$-	\$450,000		33,095,605	\$450,000
	股票： 景懋光電股份有限公司	以成本衡量 之金融資產	穩懋半導體股份有 限公司及其他個人	-	10,760,869	\$124,738	-	\$-	10,760,869	\$118,015		\$118,015	\$118,015	\$-(6,723)	(註)	-	\$-

註：係本期認列之減損損失。

景碩科技股份有限公司及其子公司

與關係人進、銷貨交易金額達新台幣一億元或實收資本額百分之二十以上者

附表四  
單位：新台幣仟元

進(銷)貨之公司	交易對象	關係	交易情形				交易條件與一般交易不同之情形		應收(付)票據、帳款		備註
			進(銷)貨	金額	佔總進(銷)貨之比率	授信期間	單價	授信期間	餘額	佔總應收(付)票據、帳款之比率	
景碩科技股份有限公司	蘇州統碩科技有限公司	詳附註五	進貨	\$131,434	1.87%	月結30-60天	進貨產品規格不同，無法合理比較	一般廠商為月結30-150天	(\$86,306)	8.66%	註

註：於編製合併財務報表時，業已沖銷。

景碩科技股份有限公司及其子公司  
對被投資公司具有重大影響力或控制能力時，應揭露被投資公司之相關資訊

附表五

單位：外幣/新台幣仟元

投資公司名稱	被投資公司名稱	所 在 地 區	主要營業項目	原始投資金額		期 末 持 有		被投資公司 本期(損)益	本期認列之 投資(損)益	備註
				上期	本期	股 數	比率%			
景碩科技 股份有限公司	KINSUS CORP. (USA)	4699 Old Ironsides Dri Suite 280 Santa Clara, CA 95054	基板設計、擬定 市場策略分析及 顧客開發、新產 品技術研發	USD500	USD500	500,000股	100.00%	\$22,930	\$1,621	註
景碩科技 股份有限公司	KINSUS HOLDING (SAMOA) LIMITED	薩摩亞國	投資業務	USD144,309	USD144,309	144,308,720股	100.00%	\$4,232,868	\$(462,092)	註
景碩科技 股份有限公司	晶碩投資股份有限公司	桃園縣楊梅鎮青山里 青山五街十巷8號10樓之一	投資業務	\$500,000	\$500,000	50,000,000股	100.00%	\$399,834	\$(53,553)	註
晶碩投資 股份有限公司	晶碩光學股份有限公司	桃園縣龜山鄉山頂村 興業街5號2樓之一	醫療器材製造	\$204,000	\$204,000	20,400,000股	56.67%	\$100,890	\$(97,666)	註
KINSUS HOLDING (SAMOA) LIMITED	KINSUS HOLDING (CAYMAN) LIMITED	英屬開曼群島	投資業務	USD50,000	USD50,000	50,000,000股	100.00%	USD 49,157	USD (6,102)	註
KINSUS HOLDING (SAMOA) LIMITED	PIOTEK HOLDINGS LTD. (CAYMAN)	英屬開曼群島	投資業務	USD94,309	USD94,309	95,755,000股	51.00%	USD 90,657	USD (9,632)	註
KINSUS HOLDING (CAYMAN) LIMITED	蘇州統碩 科技有限公司	大 陸	印刷電路板(非 高密度細線路 者)之產銷業務	USD50,000	USD50,000	-	100.00%	USD 49,157	USD (6,102)	註
PIOTEK HOLDINGS LTD. (CAYMAN)	PIOTEK HOLDING LIMITED	英屬維京群島	投資業務	USD139,841	USD139,841	139,840,790股	100.00%	USD 177,768	USD (18,886)	註
PIOTEK HOLDING LIMITED	PIOTEK (H.K.) TRADING LIMITED	香 港	貿易業務	USD26	USD26	200,000股	100.00%	USD 1,891	USD 534	註
PIOTEK HOLDING LIMITED	百碩電腦(蘇州) 有限公司	大 陸	研發、生產及銷 售新型精密電子 元器件、線路板 及相關產品，並 提供售後服務	USD139,700	USD139,700	-	100.00%	USD 175,817	USD (19,413)	註

註：於編製合併財務報表時，業已沖銷。

景碩科技股份有限公司及其子公司  
期末持有有價證券者

附表六

單位：外幣/新台幣仟元

持有之公司	有價證券 種類及名稱	有價證券發行人 與本公司之關係	帳 科 目	期			市價(註)	擔保、 質押或其他受限制情形 股 數	帳面價值	備註
				股數(單位)	帳面金額	比率				
KINSUS HOLDING (SAMOA) LIMITED	股票： KINSUS HOLDING (CAYMAN) LIMITED	本公司之孫公司	採權益法之 長期投資	50,000,000	USD 49,157	100%	USD 49,157		\$-	註1
KINSUS HOLDING (SAMOA) LIMITED	PIOTEK HOLDINGS LTD. (CAYMAN)	本公司之孫公司	採權益法之 長期投資	95,755,000	USD 90,657	51%	USD 90,657		\$-	註1
KINSUS HOLDING (CAYMAN) LIMITED	蘇州統碩科技有限公司	本公司之曾孫公司	採權益法之 長期投資	-	USD 49,157	100%	USD 49,157		\$-	註1
PIOTEK HOLDINGS LTD. (CAYMAN)	PIOTEK HOLDING LIMITED	本公司之曾孫公司	採權益法之 長期投資	139,840,790	USD 177,768	100%	USD 177,768		\$-	註1
PIOTEK HOLDING LIMITED	PIOTEK (H.K.) TRADING LIMITED	本公司之曾曾孫公司	採權益法之 長期投資	200,000	USD 1,891	100%	USD 1,891		\$-	註1
PIOTEK HOLDING LIMITED	百碩電腦(蘇州)有限公司	本公司之曾曾孫公司	採權益法之 長期投資	-	USD 175,817	100%	USD 175,817		\$-	註1
晶碩投資股份有限公司	晶碩光學股份有限公司	本公司之孫公司	採權益法之 長期投資	20,400,000	\$100,890	56.67%	\$100,890		\$-	註1
晶碩投資股份有限公司	貨幣型基金： 台新大眾貨幣市場基金 兆豐投信寶鑽貨幣市場基金 小計 交易目的金融資產評價調整 合計	- - - - -	交易目的金融資產 交易目的金融資產	5,861,965 8,314,833	\$80,000 100,000 180,000 574 \$180,574	-% -%	\$80,255 100,319 \$180,574	- -	\$- - \$-	

註：無公開市價者，依股權淨值填寫。  
註1：於編製合併財務報表時，業已沖銷。

本期累積買進或賣出同一有價證券之金額達新台幣一億元或實收資本額百分之二十以上者

附表七

單位：新台幣仟元

買、賣 之公司	有價證券 種類及名稱	帳列 科目	交易 對象	關係人	期		初		買		入		賣				出		期	末
					股數/單位數	金額	股數/單位數	金額	股數/單位數	金額	股數/單位數	金額	股數/單位數	售價	帳面成本	處分(損)益	股數/單位數	金額		
晶碩投資 股份有限公司	貨幣型基金：																			
	保德信	交易目的	-	-	6,612,073	\$100,000	-	\$-					6,612,073	\$100,654	\$100,000	\$654	-	\$-		
	貨幣市場基金	金融資產																		
	兆豐投信寶鑽	交易目的	-	-	-	\$-	8,314,833	\$100,000					-	\$-	\$-	\$-	8,314,833	\$100,000		
	貨幣市場基金	金融資產																		

景碩科技股份有限公司及其子公司  
與關係人進、銷貨交易金額達新台幣一億元或實收資本額百分之二十以上者

附表八

單位：美金仟元

進(銷)貨之公司	交易對象	關係	交易情形				交易條件與一般交易不同之情形			應收(付)票據、帳款		備註
			進(銷)貨	金額	佔總進(銷)貨之比率	授信期間	單價	授信期間	授信期間	餘額	佔總應收(付)票據、帳款之比率	
百碩電腦(蘇州)有限公司	和碩聯合科技股份有限公司	詳附註五	銷貨	USD 31,407	15.99%	月結60天	銷售產品規格不同，無法合理比較	無非關係人可資比較		應收帳款 USD 6,611	16.06%	
百碩電腦(蘇州)有限公司	華碩電腦股份有限公司	詳附註五	銷貨	USD 23,858	12.15%	月結90天	銷售產品規格不同，無法合理比較	無非關係人可資比較		應收帳款 USD 9,156	22.24%	
百碩電腦(蘇州)有限公司	昌碩科技(上海)有限公司	詳附註五	銷貨	USD 19,839	10.10%	月結60天	銷售產品規格不同，無法合理比較	無非關係人可資比較		應收帳款 USD 3,152	7.66%	
百碩電腦(蘇州)有限公司	永碩聯合國際股份有限公司	詳附註五	銷貨	USD 27,306	13.90%	月結60天	銷售產品規格不同，無法合理比較	無非關係人可資比較		應收帳款 USD 3,879	9.42%	
百碩電腦(蘇州)有限公司	PIOTEK (H.K.) TRADING LIMITED	詳附註五	銷貨	USD 63,493	32.33%	月結60~90天	銷售產品規格不同，無法合理比較	無非關係人可資比較		應收帳款 USD 12,215	29.67%	註
PIOTEK (H.K.) TRADING LIMITED	華碩電腦股份有限公司	詳附註五	銷貨	USD 25,414	36.68%	月結60天	銷售產品規格不同，無法合理比較	無非關係人可資比較		應收帳款 USD 4,352	30.88%	
PIOTEK (H.K.) TRADING LIMITED	百碩電腦(蘇州)有限公司	詳附註五	進貨	USD 63,493	100.00%	月結60天	進貨產品規格不同，無法合理比較	無非關係人可資比較		應付帳款 USD 12,215	100.00%	註

註：於編製合併財務報表時，業已沖銷。



景碩科技股份有限公司及其子公司  
應收關係人款項達新台幣一億元或實收資本額百分之二十以上者

附表九  
單位：美金仟元

帳列應收款項 之公司	交易對象	關係	應收關係人 款項餘額	週轉率	逾期應收關係人款項		應收關係人款項 期後收回金額	提列備抵 呆帳金額
					金額	處理方式		
百碩電腦(蘇州) 有限公司	和碩聯合科技 股份有限公司	詳附註五	USD 6,611 (註)	4.31	\$-	-	\$-	\$-
百碩電腦(蘇州) 有限公司	華碩電腦 股份有限公司	詳附註五	USD 9,156 (註)	2.05	\$-	-	\$-	\$-
百碩電腦(蘇州) 有限公司	昌碩科技(上海) 有限公司	詳附註五	USD 3,152 (註)	4.84	\$-	-	\$-	\$-
百碩電腦(蘇州) 有限公司	永碩聯合國際 股份有限公司	詳附註五	USD 3,879 (註)	3.90	\$-	-	\$-	\$-
百碩電腦(蘇州) 有限公司	PIOTEK (H.K.) TRADING LIMITED	詳附註五	USD 12,215 (註及註1)	5.10	\$-	-	\$-	\$-
PIOTEK (H.K.) TRADING LIMITED	華碩電腦 股份有限公司	詳附註五	USD 4,352 (註)	3.42	\$-	-	\$-	\$-

註：係應收帳款。

註1：於編製合併財務報表時，業已沖銷。

景碩科技股份有限公司及其子公司  
 母子公司間業務關係及重要交易往來情形

附表十  
 單位：新台幣仟元

編號 (註一)	交易人名稱 民國一〇〇年度	交易往來對象	與交易人之關係 (註二)	交易往來情形		
				科目	金額	交易條件
0	景碩科技股份有限公司	KINSUS CORP. (USA)	1	應付費用	\$1,541	月結30天T/T
0	景碩科技股份有限公司	蘇州統碩科技有限公司	1	應付費用	\$3,510	月結30天T/T
0	景碩科技股份有限公司	蘇州統碩科技有限公司	1	應收帳款	\$6	月結30~60天
0	景碩科技股份有限公司	蘇州統碩科技有限公司	1	應付帳款	\$86,306	月結30天T/T
0	景碩科技股份有限公司	蘇州統碩科技有限公司	1	銷貨收入	\$6	月結30~60天
0	景碩科技股份有限公司	百碩電腦(蘇州)有限公司	1	其他應收款	\$7,836	-
0	景碩科技股份有限公司	蘇州統碩科技有限公司	1	進貨	\$131,434	月結30天T/T
0	景碩科技股份有限公司	KINSUS CORP. (USA)	1	佣金支出	\$15,367	月結30天T/T
0	景碩科技股份有限公司	蘇州統碩科技有限公司	1	製—加工費	\$79,833	月結30天T/T
0	景碩科技股份有限公司	蘇州統碩科技有限公司	1	出售固定資產	\$13,865	-
0	景碩科技股份有限公司	百碩電腦(蘇州)有限公司	1	出售固定資產	\$6,462	-
0	景碩科技股份有限公司	蘇州統碩科技有限公司	1	其他收入	\$4,225	-
0	景碩科技股份有限公司	百碩電腦(蘇州)有限公司	1	其他收入	\$1,599	-
0	景碩科技股份有限公司	PIOTEK (H.K.) TRADING LIMITED	1	其他收入	\$2,796	-
1	百碩電腦(蘇州)有限公司	PIOTEK (H.K.) TRADING LIMITED	3	銷貨收入	USD 63,493	月結60~90天
1	百碩電腦(蘇州)有限公司	蘇州統碩科技有限公司	3	租金收入	RMB 300	-
1	百碩電腦(蘇州)有限公司	PIOTEK (H.K.) TRADING LIMITED	3	應收帳款	USD 12,215	月結60~90天
1	百碩電腦(蘇州)有限公司	PIOTEK (H.K.) TRADING LIMITED	3	其他收入	USD 68	月結60~90天

註一：母公司及子公司相互間之業務往來資訊應分別於編號欄註明，編號之填寫方法如下：  
 1.母公司填0。

2.子公司依公司別由阿拉伯數字1開始依序編號。

註二：與交易人之關係有以下三種，標示種類即可：

1.母公司對子公司。

2.子公司對母公司。

3.子公司對子公司。

註三：交易往來金額佔合併總營收或總資產比率之計算，若屬資產負債科目者，以期末餘額佔合併總資產之方式計算；若屬損益科目者，以期中累積金額佔合併總營收之方式計算。

景碩科技股份有限公司及其子公司  
母子公司間業務關係及重要交易往來情形

附表十之一  
單位：新台幣/外幣仟元

編號 (註一)	交易人名稱	交易往來對象	與交易人之關係 (註二)	交易往來情形			佔合併總營收或資產之比率(註三)
				科目	金額	交易條件	
0	民國九十九年度 景碩科技股份有限公司	KINSUS CORP. (USA)	1	應付費用	\$5,812	月結30天T/T	0.02%
0	景碩科技股份有限公司	蘇州統碩科技有限公司	1	其他應收款	\$7,698	-	0.03%
0	景碩科技股份有限公司	百碩電腦(蘇州)有限公司	1	進貨	\$590	月結30天T/T	-%
0	景碩科技股份有限公司	KINSUS CORP. (USA)	1	佣金支出	\$26,254	月結30天T/T	0.15%
0	景碩科技股份有限公司	蘇州統碩科技有限公司	1	製一加工費	\$50,634	月結30天T/T	0.29%
0	景碩科技股份有限公司	PIOTEK (H.K.) TRADING LIMITED	1	其他收入	\$4,186	月結30天T/T	0.02%
0	景碩科技股份有限公司	蘇州統碩科技有限公司	1	出售固定資產	\$27,167	-	0.09%
1	百碩電腦(蘇州)有限公司	PIOTEK (H.K.) TRADING LIMITED	3	銷貨收入	USD 18,621	月結60~90天	0.49%
1	百碩電腦(蘇州)有限公司	蘇州統碩科技有限公司	3	租金收入	RMB 250	-	0.01%
1	百碩電腦(蘇州)有限公司	PIOTEK (H.K.) TRADING LIMITED	3	應收帳款	USD 12,687	月結60~90天	1.21%
1	百碩電腦(蘇州)有限公司	蘇州統碩科技有限公司	3	存入保證金	RMB 50	-	-%

註一：母公司及子公司相互間之業務往來資訊應分別於編號欄註明，編號之填寫方法如下：  
1.母公司填0。

2.子公司依公司別由阿拉伯數字1開始依序編號。

註二：與交易人之關係有以下三種，標示種類即可：

1.母公司對子公司。

2.子公司對母公司。

3.子公司對子公司。

註三：交易往來金額佔合併總營收或資產比率之計算，若屬資產負債科目者，以期末餘額佔合併總資產之方式計算；若屬損益科目者，以期中累積金額佔合併總營收之方式計算。

景碩科技股份有限公司



董事長 童子賢

